

Memòria 2022

Servei Català de la Salut

Adaptem, transformem i enfortim el sistema sanitari català per garantir l'assistència a la població i vetllem per la seva qualitat. Coneix l'activitat de 2022, l'any en què hem deixat enrere la COVID-19.



Direcció / Coordinació: Oficina Tècnica i de
Comunicació i regions sanitàries.

Edita: Servei Català de la Salut

Alguns drets reservats:

© 2023, Generalitat de Catalunya. Servei Català de la Salut.



Els continguts d'aquesta obra estan subjectes a una llicència
de Reconeixement-NoComercial-SenseObresDerivades 4.0 Internacional.

La llicència es pot consultar a: <http://creativecommons.org/licenses/by-nc-nd/4.0/deed.ca>

Índex

1. Presentació	3	4. Activitat CatSalut	23
2. Un cop d'ull	4	4.1 Relació no presencial i eines digitals	24
3. Informació SISCAT	5	4.2 Informem la ciutadania i els professionals	27
3.1 Centres de salut	6	4.3 Activitat amb les organitzacions del SISCAT	37
3.2 Atenció primària	7	4.4 Reforç i transformació dels professionals	42
3.3 Atenció hospitalària	10	5. Recursos econòmics	43
3.4 Atenció sociosanitària	14	5.1 Informació econòmica	44
3.5 Atenció a la salut mental i addiccions	16	5.2 Obres acabades i en curs	46
3.6 Atenció continuada i urgent	19	5.3 Millorem els espais sanitaris	54
3.7 Atenció farmacèutica i altres activitats	21	6. Projectes iniciats	56
		7. Annex	65

/Presentació

La vacunació contra la COVID-19 ha donat el resultat que necessitàvem i en el 2022 ja hem pogut tornar a viure pensant en clau d'una normalitat. És, però, una realitat que ens obliga no sols a recuperar l'activitat que el sistema sanitari ja ofería sinó a pensar diferent per trobar solucions transformadores que ens ajudin a fer millor les coses.

Durant aquest any, l'esforç del sistema s'ha concentrat i continuarà concentrant-se a millorar allò que és essencialment important per a les persones: accedir amb facilitat als professionals dels CAP, disposar de perfils i rols que ajudin a la prevenció de les malalties i la seva recuperació, poder resoldre un problema de salut majoritàriament a l'atenció primària, situar a primera fila la salut mental, potenciar l'atenció domiciliària i esperar per ser atès el mínim temps possible, sense oblidar l'actualització d'equipaments, infraestructures i sistemes d'informació que fan possible el seu funcionament.

El sistema també s'ha concentrat en allò que importa als professionals. A finals d'any s'ha fet un gran esforç negociant el 3r Conveni dels centres concertats del SISCAT. El de l'ICS és la fita següent, i, mentrestant, la Taula d'harmonització mira d'homogeneïtzar les condicions de tots plegats.

Les xifres de 2022 donen fe de la recuperació gradual de l'activitat del sistema. Al darrere sempre hi ha els professionals de la salut treballant-hi. Gràcies un cop més.

Ramon Canal
Director del Servei Català de la Salut

Un cop d'ull

2.643

Centres i equips de salut

Responem a les teves necessitats de salut



140.148.310

Actuacions assistencials

Facilitem l'accés als millors tractaments



12.887 M€

Despesa en salut

Millorem els espais sanitaris



Activitat de l'organització

747

Dictàmens i informes redactats

834

Gestions, convenis i contractes amb les entitats proveïdores



Recursos econòmics

1.653,32 €

Despesa per habitant

1.838.495.255 €

Aportació del CatSalut en receptes



Projectes destacats

Continuem enfortint i transformant l'atenció primària i comunitària

Al llarg de 2022 es va iniciar la incorporació als CAP de 376 referents de benestar emocional comunitaris, 152 dietistes nutricionistes, 352 fisioterapeutes i 365 higienistes dentals.



/Responem a les teves necessitats de salut

El compromís i l'esforç del sistema sanitari català asseguren la prestació dels serveis en totes les línies assistencials, en les quals ja torna a ser majoritària la patologia ordinària. Creem, adaptem i ordenem els recursos sanitaris per cobrir tot el territori i tota la població.

Centres de salut

Regions sanitàries

Catalunya

Alt Pirineu i Aran

Àmbit Metropolità Nord

Àmbit Metropolità Sud

Barcelona Ciutat

Camp de Tarragona

Catalunya Central

Girona

Lleida

Terres de l'Ebre



2.643

Total de centres i equips de salut



1.560

Atenció primària ⓘ



64

Atenció hospitalària

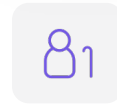

371

Atenció socio sanitària ⓘ

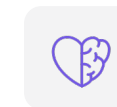

371

Salut mental i addiccions ⓘ



276

Atenció continuada i urgent ⓘ

ⓘ **Atenció primària:** Nombre total de recursos d'atenció primària: EAP, CAP, CUAP i CL.

Atenció socio sanitària: Nombre total de centres socio-sanitaris d'internament, hospitals de dia, equips PADES (inclouen ETODA) i equips UFISS.

Salut mental i addiccions: Nombre total d'hospitals, centres de salut mental, hospitals de dia, serveis de rehabilitació comunitària, centres d'atenció i seguiment de drogodependències (CAS) i unitats hospitalàries de desintoxicació.

Atenció continuada i urgent: Nombre total de dispositius d'urgències hospitalàries, d'atenció primària (CUAP) i d'atenció continuada.

Atenció primària Centres i visites

Regions sanitàries

Catalunya

Alt Pirineu i Aran

Àmbit Metropolità Nord

Àmbit Metropolità Sud

Barcelona Ciutat

Camp de Tarragona

Catalunya Central

Girona

Lleida

Terres de l'Ebre



Visites



58.479.128

Visites

Recursos



374
EAP ⓘ



420
CAP ⓘ



738
CL ⓘ



28
CUAP ⓘ



Consulteu l'annex al final del document.

Atenció primària Visites segons dispositiu

Segons dispositiu



32.222.936

Al centre



1.746.999

A domicili



10.697.566

Per telèfon



13.811.627

TIC (atenció bidireccional a través de correus electrònics, La Meva Salut, etc.)

Atenció primària Motius de consulta



Els cinc principals diagnòstics en els menors de 15 anys

1. Revisió/avaluació mèdica
2. Altres tipus especificats d'infecció de les vies respiratòries altes
3. Exposició, assistència, cribatge o contacte amb malaltia infecciosa
4. Bronquitis aguda
5. Febre



Els cinc principals diagnòstics en els majors de 15 anys

1. Revisió/avaluació mèdica
2. Diabetis *mellitus* sense complicacions
3. Exposició, assistència, cribatge o contacte amb malaltia infecciosa
4. Malaltia del coronavirus 2019 (COVID-19)
5. Altres tipus especificats d'estat

Atenció hospitalària Centres i visites

Regions sanitàries

Catalunya

Alt Pirineu i Aran

Àmbit Metropolità Nord

Àmbit Metropolità Sud

Barcelona Ciutat

Camp de Tarragona

Catalunya Central

Girona

Lleida

Terres de l'Ebre



Recursos



64

Hospitals ⓘ

Visites



854.452

Altes d'hospitalitzacions convencionals, domiciliàries i de cirurgies majors ambulatories

Atenció hospitalària Activitat

**1.179.866**

Sessions hospital de dia

**770.329**

Proves diagnòstiques

Donacions

**357**

Donants cadàvers d'òrgans ⓘ

**178**

Donants vius de ronyó ⓘ

**1.749**Total donants cadàvers de teixits
(amb 2.665 teixits obtinguts) ⓘ

ⓘ **Donants cadàvers d'òrgans:** La distribució territorial s'ha fet a partir de la localització de l'hospital de procedència.

Donants vius de ronyó: La distribució territorial s'ha fet a partir de la residència del donant renal viu.

Donants de teixits: Teixits inclou: còrnies, musculoesquelètic, placenta, pell i teixit cardiovascular.

Atenció hospitalària Activitat

Trasplantaments



1.346

Trasplantaments ⓘ

949 Renals ⓘ

54 Cardíacs ⓘ

33 Pancreàtics ⓘ

203 Hepàtics ⓘ

107 Pulmonars ⓘ

618 De progenitors hemopoètics ⓘ

61 D'òrgans pediàtrics ⓘ

16.000

Persones s'han beneficiat dels teixits distribuïts pel Banc de Sang i Teixits



Trasplantaments globals: Inclou els pediàtrics. La distribució territorial s'ha fet a partir de la residència del pacient trasplantat. El valor global de trasplantaments s'ha extret a partir de tots els trasplantaments d'òrgans realitzats a adults i pediàtrics (adults + pediàtrics) a hospitals de Catalunya.

Trasplantaments renals, hepàtics, cardíacs, pulmonars, pancreàtics: Inclou els pediàtrics.

Trasplantaments d'òrgans pediàtrics: El valor s'ha extret a partir dels trasplantaments d'òrgans realitzats a hospitals pediàtrics de Catalunya. Estan inclosos els renals, hepàtics, cardíacs, pulmonars i pancreàtics. De 0 a 17 anys.

Trasplantaments de progenitors hemopoètics: Trasplantaments de medul·la òssia, principalment, i sang de cordó umbilical, en grau més baix. Hi ha tres tipus: autogènic, al·logènic familiar i al·logènic no familiar.

Atenció hospitalària Principals diagnòstics



Els cinc principals diagnòstics

1. Procediments d'òrbita i ull
2. Infeccions i inflamacions respiratòries majors
3. Part vaginal
4. Insuficiència cardíaca
5. Altres trastorns de la pell, el teixit subcutani i la mama

Atenció socio sanitària Centres i visites

Regions sanitàries

Catalunya

Alt Pirineu i Aran

Àmbit Metropolità Nord

Àmbit Metropolità Sud

Barcelona Ciutat

Camp de Tarragona

Catalunya Central

Girona

Lleida

Terres de l'Ebre



Recursos



98

Centres socio sanitaris d'internament



75

Hospitals de dia



63

Equips de suport UFISS ⓘ



135

Equips de suport PADES (incluen ETODA) ⓘ

Episodis



88.796

Episodis hospitalaris ⓘ



74.634

Episodis ambulatoris ⓘ



Episodis: un pacient pot generar més d'un episodi al llarg de l'any. Consulteu l'annex al final del document.

Atenció socio sanitària Principals diagnòstics



Els cinc principals diagnòstics a l'activitat d'internament

1. Infeccions víriques
2. Fractura de coll del fèmur (maluc)
3. Deliri, demència i altres trastorns cognitius i amnèsics
4. Insuficiència cardíaca congestiva, no hipertensiva
5. Malaltia cerebrovascular aguda



Els cinc principals diagnòstics a l'activitat ambulatoria

1. Deliri, demència i altres trastorns cognitius i amnèsic
2. Fractura de coll del fèmur (maluc)
3. Malaltia cerebrovascular aguda
4. Altres trastorns del sistema nerviós
5. Infeccions víriques

Atenció a la salut mental i addiccions Centres i visites

Regions sanitàries

Catalunya

Alt Pirineu i Aran

Àmbit Metropolità Nord

Àmbit Metropolità Sud

Barcelona Ciutat

Camp de Tarragona

Catalunya Central

Girona

Lleida

Terres de l'Ebre



Recursos



42

Hospitals



133

Centres de salut mental



59

Hospitals de dia



62

CAS ⓘ



65

Serveis de rehabilitació comunitària



11

Unitats hospitalàries de desintoxicació

Atencions



28.212

Atencions hospitalàries



1.929.244

Atencions ambulatòries



218.928

Atencions a les drogodependències

ⓘ Consulteu l'annex al final del document.
El CAS la Mina computa a Barcelona Ciutat .
El CAS Brians 1-2 està comptabilitzat en la suma global i per les seves característiques no s'assigna a cap regió en concret.

Atenció a la salut mental i addiccions Activitat hospitalària

Contactes

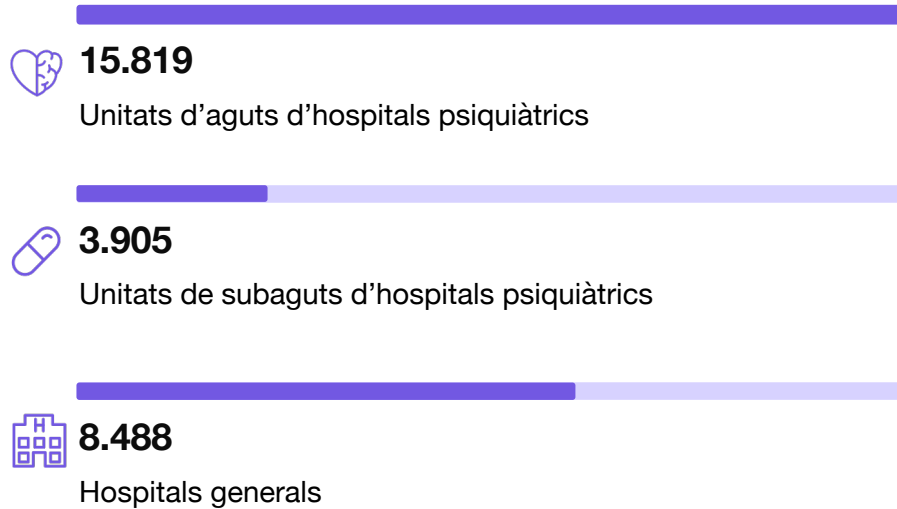

Els cinc principals diagnòstics

1. Trastorn de l'espectre de l'esquizofrènia i altres trastorns psicòtics
2. Trastorn bipolar i trastorns relacionats
3. Trastorns depressius
4. Trastorns relacionats amb l'alcohol
5. Trastorns relacionats amb traumes i factors d'estrès

Atenció a la salut mental i addiccions Activitat ambulatoria



559.251
Infantils

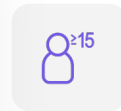

1.372.745
Adults

Els cinc principals diagnòstics infantils

1. Trastorns per dèficit d'atenció, de la conducta i per comportament perjudicial
2. Trastorns habitualment diagnosticats en la lactància, infància o adolescència
3. Trastorns d'adaptació
4. Trastorns d'ansietat
5. Trastorn de l'estat d'ànim

Els cinc principals diagnòstics en adults

1. Trastorns de l'estat d'ànim
2. Esquizofrènia i altres trastorns psicòtics
3. Trastorns d'ansietat
4. Trastorns d'adaptació
5. Trastorns de la personalitat

Atenció continuada i urgent Centres i visites

Regions sanitàries

Catalunya

Alt Pirineu i Aran

Àmbit Metropolità Nord

Àmbit Metropolità Sud

Barcelona Ciutat

Camp de Tarragona

Catalunya Central

Girona

Lleida

Terres de l'Ebre



Recursos



191
CAC ⓘ



28
CUAP ⓘ



57
Serveis hospitalaris



444
Unitats assistencials del SEM

Atencions



2.035.290
Visites a l'atenció continuada



6.105.055
Urgències ateses ⓘ

ⓘ **Urgències ateses:** Dada global d'urgències ateses a CUAP i hospitals. La dada de Catalunya inclou també el SEM.

Atenció continuada i urgent Traslats i principals diagnòstics



1.197.430
Traslats urgents



Els cinc principals diagnòstics en menors de 15 anys



Els cinc principals diagnòstics en majors de 15 anys



37.210
Traslats interhospitalaris

1. Altres infeccions respiratòries de vies altes
2. Infeccions víriques
3. Febre d'origen desconegut
4. Bronquitis aguda
5. Lesió superficial, contusió

1. Espondilosi, trastorns del disc intervertebral i altres trastorns d'esquena
2. Dolor abdominal
3. Infeccions de vies urinàries
4. Altres infeccions respiratòries de vies altes
5. Altres malalties del teixit connectiu

Atenció farmacèutica i altres activitats Atenció farmacèutica

Receptes i aportacions

**151.494.209**

Receptes dispensades

**26,71**

Receptes per usuari

**5.671.784**

Usuaris amb dispensació

**1.838.495.255**

Aportació del CatSalut

**324,15 €**

Aportació per usuari

**877**

Autoritzacions de farmàcia excepcional

Medicaments hospitalaris de dispensació ambulatoria (MHDA)

**1.371.819.011**

Despesa CatSalut

**255.721**

Usuaris amb dispensació

Atenció farmacèutica i altres activitats Ortoprotètics i rehabilitació

Regions sanitàries

Catalunya

Alt Pirineu i Aran

Àmbit Metropolità Nord

Àmbit Metropolità Sud

Barcelona Ciutat

Camp de Tarragona

Catalunya Central

Girona

Lleida

Terres de l'Ebre



167.857

Articles ortoprotètics liquidats



167.762

Aparells ortoprotètics dispensats



42.266.414

Aportació del CatSalut en prestació ortoprotètica



299.961

Processos de rehabilitació facturats



/Empoderem la ciutadania i vetllem pels professionals

Continuem desplegant noves eines que faciliten a la ciutadania la relació amb el sistema públic de salut, cada vegada més interoperatiu amb altres sistemes, i donem suport a l'homogeneïtzació i millora de les condicions dels professionals del SISCAT.

Relació no presencial i eines digitals Relació no presencial

061

La Meva Salut ¹

3.547.870

Consultes i alertes rebudes al 061 Salut Respon



5.482.358

Usuaris acreditats per accedir-hi ¹



27.915.434

Accessos



4.410.589

Usuaris que hi han accedit



3.564.324

Usuaris que disposen d'app



28.667.981

Accessos a la secció Informes i resultats



21.914.273

Accessos a la secció Vacunes i certificats



12.096.084

Accessos a la secció Medicació



30.773.017

Accessos a la secció Consulta en línia



23.988.583

Accessos a la secció Cites i agenda



11.367.050

Accessos a la secció Diagnòstics

¹ **La Meva Salut:** Espai personal de salut digital que permet a la ciutadania de Catalunya relacionar-se de manera no presencial amb el sistema de salut de Catalunya.

Usuaris acreditats per accedir-hi: Altes acumulades des de la creació de l'aplicació.

Relació no presencial i eines digitals Relació no presencial

Programació per motius •



13.156.976

Accessos



3.538.850

Visites concertades

26,89%

Conversió (%) •

36.047

Mitjana visites/dia

9.695

Mitjana cites programades/dia

Vacunacovid.cat •



2.306.381

Cites concertades •

• **Programació per motius:** Espai per programar visites amb els professionals de la salut d'atenció primària (CAP) a través del web citasalut.gencat.cat.

Conversió: Percentatge de visites al web que s'acaben traduint en cites programades.

Vacunacovid.cat: Pàgina web on reservar dia, hora i lloc per a l'administració de la vacuna contra la COVID-19, i en cas necessari, modificar-ne la cita.

Cites concertades: Cites durant tot el 2022 en punts de vacunació massius.

Relació no presencial i eines digitals Apps COVID

GestióEmocional.cat ●

**234.035**

Persones usuàries

**59.228**

Autoavaluacions realitzades

**6.247**

Atencions realitzades per professionals del SEM

**11.068**

Consultes de recursos d'autocura

**36.047**

Resultat qüestionari "amb bon diagnòstic"

**1.433**

Derivacions a centres d'atenció primària

**47.240**

Resultat qüestionari "podria necessitar suport psicològic"

**275**

Derivacions a centres de salut mental ambulatoria

Informem la ciutadania i els professionals Dades web

Web CatSalut *

23.555.274

Sessions [CatSalut](#)



15.229.164

Usuaris únics



251.891

Documents descarregats

Top 5 seccions més visitades CatSalut

1. [La Meva Salut](#)
2. [Programació de visites a l'atenció primària](#)
3. [App La Meva Salut](#)
4. [Obtenció de la primera targeta sanitària individual \(TSI\)](#)
5. [Atenció telefònica i en línia](#)

* Dades totals de Catalunya.

Informem la ciutadania i els professionals Comunicació corporativa i atenció als mitjans

Peticions de premsa gestionades



336

A serveis matius



1.458

A totes les regions sanitàries

Notes de premsa



26

A serveis matius



241

A totes les regions sanitàries

Butlletí InfoSISCAT



11

Butlletins enviats al sistema

Informem la ciutadania i els professionals Comunicació corporativa i atenció als mitjans

Aparicions a mitjans en imatges

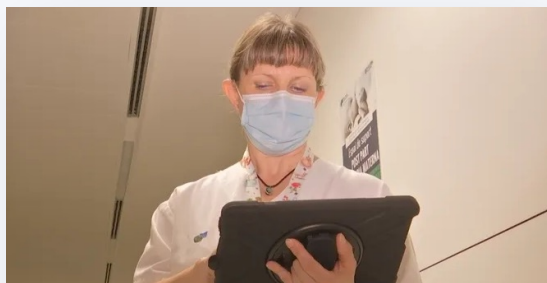

Els hospitals tramitaran la baixa en cas d'ingrés i ja no caldrà fer-ho al CAP



Inaugurat el nou CAP de Vallvidrera



Salut avisa que la falta de fons covid posa en risc el sistema sanitari



Manel Balcells, conseller de Salut: "Tindrem mil milions més de pressupost"



Manel Balcells: "Urgeix alleujar la burocràcia als metges perquè tornin a fer de metges"



Manel Balcells: "Hem de canviar el model assistencial perquè tenim pocs professionals"

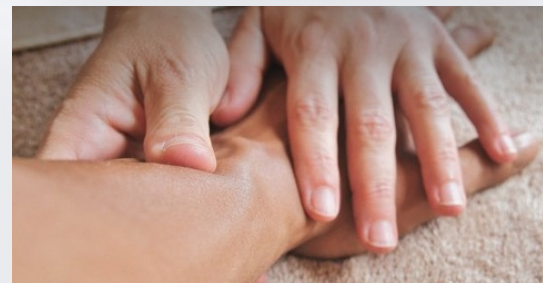

Salut anuncia que tots els CAP tindran fisioterapeuta el 2023

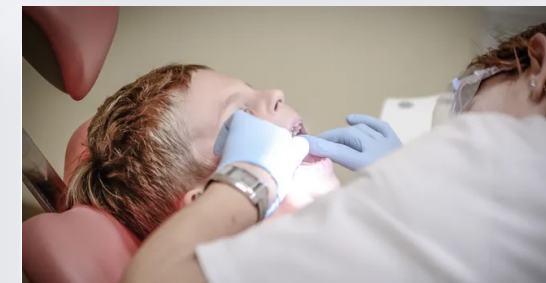

L'atenció primària incorporarà per primer cop higienistes dentals

Informem la ciutadania i els professionals Comunicació corporativa i atenció als mitjans

Aparicions a mitjans en imatges



Acord per millorar sous i guàrdies a la sanitat concertada, però es manté la vaga de metges

El conseller de Salut, Josep Maria Argimon, inaugura el nou Centre d'Atenció Primària de la Seu d'Urgell

El conseller de Salut insisteix en la necessitat d'anar "normalitzant" la situació i veure com evoluciona la covid-19



El conseller de Salut inaugura el nou CAP La Seu d'Urgell



Incorporats els 4 dietistes nutricionistes i les 5 referents de benestar emocional al Pirineu

Es pacients ingressats a l'Hospital del Pallars ja poden tramitar la baixa des del mateix centre

JULIOL 28, 2022

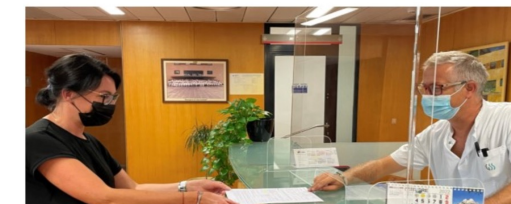

Arranca la gestió de les IT des dels hospitals del Pirineu



El CAP Can Roca de Terrassa obre les portes

Balcells anuncia que l'edifici polivalent de l'Hospital de Granollers obrirà a finals de gener

El centre acollirà les urgències renovades, una nova UCI i un nou TAC



Balcells anuncia que l'edifici polivalent de l'Hospital de Granollers obrirà a finals de gener

Diari de Sabadell

L'edifici Ripoll s'inaugura avui amb un acte de màxim nivell

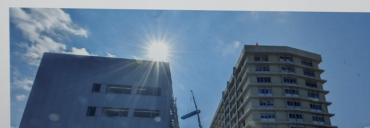

L'edifici Ripoll s'inaugura avui amb un acte de màxim nivell

Leo Messi va visitar dimecres per sorpresa les instal·lacions i hirà a ser inaugurat el Pediatric Cancer Center Barcelona (PCCB), el primer equipament d'Espanya, i segon a Europa, dedicat de forma exclusiva a l'oncologia infantil. El futbolista argentí es va implicar activament en la campanya que va començar el 2017, amb què l'Hospital Sant Joan de Déu va arrebipar els fons que han calgut per construir l'edifici, 37 milions d'euros aportats per més de 150 empreses i entitats i més de 100.000 particulars. "Es un cas inèdit de col·laboració social per a un projecte d'aquestes característiques", va subratllar el director general de l'hospital, Manel del Castillo.

El Sant Joan de Déu, que va inaugurar fa 15 anys el laboratori d'investigació en oncologia in-



L'Hospital Sant Joan de Déu inaugura el primer centre d'oncologia pediàtrica de l'Estat per atendre un 35% més d'infants

Informem la ciutadania i els professionals Comunicació corporativa i atenció als mitjans

Aparicions a mitjans en imatges

L'esperat nou CAP de Sant Esteve ja ha obert les portes

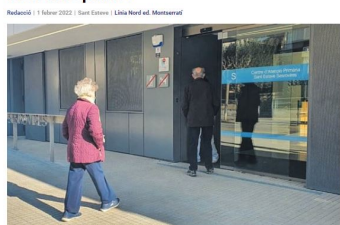

- 1 El nou cotxe elèctric Cupra Ravel es fabricarà a Martorell
- 2 El Montsenal: un territori que mira a l'esport, amb permís de Martorell
- 3 Nova línia Esparguera-Abrera de bus per anar a Barcelona
- 4 Olesa, al setembre: encara té un suspens al seu pla de sequera
- 5 La ruta de la fella: un bus recorre la província per 'reparar' 500 llocs de treball



Obertura del nou CAP de Sant Esteve Sesrovires



Salut millora les instal·lacions de l'Hospital General de l'Hospitalet

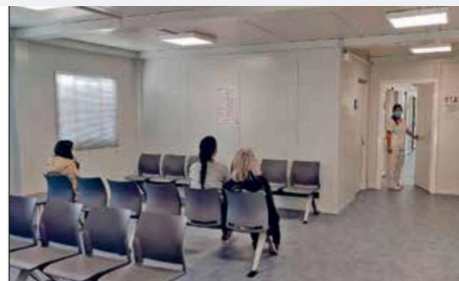

Entra en funcionament l'ampliació del CAP de la Torre



El quiròfan de l'Hospital Lleuger, en funcionament dotze anys després

Joan XXIII estrena la nova UCI amb dotze boxs d'última tecnologia

Amb una inversió de 5,8 milions, l'equipament incorpora dispositius mèdics, de tractament i monitorització d'última generació

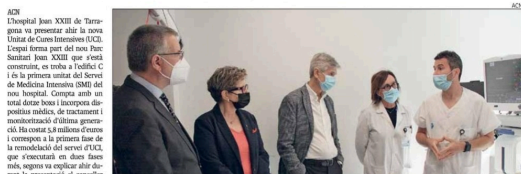

Joan XXIII estrena nova UCI amb 12 boxs d'última tecnologia



La Meva Salut multiplica per 6,5 el nombre d'usuaris en dos anys al Bages i el Moianès

La previsió de Salut és que el 2023 el 35 % de l'activitat als hospitals sigui via digital

L'informe sobre l'atenció no presencial dels hospitals de la Catalunya central es va presentar a Manresa



La presentació de l'informe sobre l'atenció no presencial als hospitals es va fer a la sala d'actes de Sant Joan de Déu de Manresa. A partir de l'anàlisi dels hospitals de la regió central es fan recomanacions per protocol·litzar aquest model d'assistència que preveu, que el 2023, suposi el 35 % de l'activitat hospitalària.

La previsió de Salut és que el 2023 el 35% de l'activitat dels hospitals sigui digital

El CAP Osona celebra aquest 2022 els seus 50 anys, amb el repte de reformar l'edifici. S'ha anat adaptant a tot tipus de situacions, des dels canvis en la primària fins a la pandèmia.

Mig segle curant i cuidant

L'edifici del CAP Osona es va inaugurar el 1972

Capla Planer: "Aquest CAP té molta història. D'aquesta manera, riu i cura, la infermera Maria Palau pel CAP Osona, conegut popularment com l'ambulador, que aquest any celebra el 50è aniversari. Les seves plantes es van edificar a l'antic solar de la presó i es van inaugurar el 1972. Entre les parets d'aquesta encantada que pràcticament no s'ha...



El CAP Osona va celebrar el 2022 els seus 50 anys

Informem la ciutadania i els professionals Comunicació corporativa i atenció als mitjans

Aparicions a mitjans en imatges

Notícies Últimes notícies Videos Audios Seccions

La Regió Sanitària de Girona engega una prova pionera de donació de còrnies de pacients en tractament pal·liatiu a casa

09/11/2022 - 11.30

ACN Palafrugell - La Regió Sanitària de Girona ha engegat una prova pilot pionera de donació de còrnies en casos de defuncions de malalts que rebien atenció pal·liativa a casa. El projecte

LOCAL Girona-Gironès

Taller de relaxació a Santa Eugènia. Salut està implementant la nova figura del referent de benestar emocional a la majoria de centres d'atenció primària de crona amb l'objectiu de prevenir problemes de salut mental entre els veïns i fer de nexe amb espais comunitaris i per promoure la cohesió social. Un altre, Marc Falomí, és el referent al CAP de Can Gibert del Pla i està fent un taller d'adults a l'edifici esportiu.

Cuidar el benestar emocional fent cohesió de barri a Girona

La Regió Sanitària de Girona des del mes de novembre fins a l'actualitat s'han incorporat 31 referents que s'han anat distribuint en funció dels habitants i necessitats de cada zona

Cuidar el benestar emocional fent cohesió de barri a Girona

Comencen a definir les necessitats del nou campus de salut

S'han creat tres grups operatius amb professionals del Trueta i el Santa Caterina per redactar el pla funcional

La frase

El projecte que aquest grup s'ajuda a fer que el nou Trueta sigui una realitat ben definida, però que s'adapti a les necessitats dels professionals i dels pacients.

Comencen a definir les necessitats del nou campus de salut



Constituïda la nova ABS Guissona - la Segarra

Els hospitals de Lleida ja tramiten baixes laborals per ingrés sense haver d'anar al CAP

Per agilitzar i "desburocratitzar" el tramit i descongestonar l'Atenció Primària | El 20% de les incapacitats temporals són per hospitalització i Salut estendrà aquest model a tot Catalunya

25 BASTES ALLCAP

14.000 VOTES ALLCAP

DADES

CLAUSS

Quan es donat la baixa al pacient que necessita ser hospitalitzat i convalidada a casa seva. Quan s'ha de fer un altre CAP, que contínuament donant baixa.

Durada i alta

El durada de la baixa serà de set dies en podrà prorrogar fins al màxim de 15 dies consecutius a casa seva. Quan s'ha de fer un altre CAP, que contínuament donant baixa.

El sistema de baixes laborals per ingrés sense haver d'anar al CAP

El sistema de baixes laborals per ingrés sense haver d'anar al CAP consisteix en que el pacient que necessita ser hospitalitzat i convalidada a casa seva, pot donar baixa laboral sense necessitat de passar pel CAP. Aquesta mesura s'ha implementat a tot Catalunya amb l'objectiu de "desburocratitzar" la gestió d'agendes i facilitar el tramit de baixes laborals per ingrés sense haver d'anar al CAP. Aquesta mesura s'ha implementat a tot Catalunya amb l'objectiu de "desburocratitzar" la gestió d'agendes i facilitar el tramit de baixes laborals per ingrés sense haver d'anar al CAP.

Els hospitals de Lleida ja gestionen les baixes



Una cita cada 10 segons: així funciona el sistema de vacunació a Catalunya

Les dones ja poden avortar quirúrgicament en un centre públic a l'Ebre

L'hospital de Tortosa Verge de la Cinta ha realitzat les tres primeres interrupcions voluntàries de l'embaràs des del 30 de març

Les dones ja poden avortar quirúrgicament en un centre públic a l'Ebre

L'hospital de Tortosa Verge de la Cinta ha realitzat les tres primeres interrupcions voluntàries de l'embaràs des del 30 de març

Inici IVE quirúrgica a les Terres de l'Ebre

Salut lícita l'ampliació de l'Hospital Verge de la Cinta

Està previst que les obres de millora del centre comencin a mitjans de l'any que ve

Salut lícita l'ampliació de l'Hospital Verge de la Cinta

Està previst que les obres de millora del centre comencin a mitjans de l'any que ve

Anunci de licitació del projecte d'ampliació de l'Hospital de Tortosa Verge de la Cinta

El sistema de baixes laborals per ingrés sense haver d'anar al CAP consisteix en que el pacient que necessita ser hospitalitzat i convalidada a casa seva, pot donar baixa laboral sense necessitat de passar pel CAP. Aquesta mesura s'ha implementat a tot Catalunya amb l'objectiu de "desburocratitzar" la gestió d'agendes i facilitar el tramit de baixes laborals per ingrés sense haver d'anar al CAP.

El sistema de baixes laborals per ingrés sense haver d'anar al CAP consisteix en que el pacient que necessita ser hospitalitzat i convalidada a casa seva, pot donar baixa laboral sense necessitat de passar pel CAP. Aquesta mesura s'ha implementat a tot Catalunya amb l'objectiu de "desburocratitzar" la gestió d'agendes i facilitar el tramit de baixes laborals per ingrés sense haver d'anar al CAP.

El sistema de baixes laborals per ingrés sense haver d'anar al CAP consisteix en que el pacient que necessita ser hospitalitzat i convalidada a casa seva, pot donar baixa laboral sense necessitat de passar pel CAP. Aquesta mesura s'ha implementat a tot Catalunya amb l'objectiu de "desburocratitzar" la gestió d'agendes i facilitar el tramit de baixes laborals per ingrés sense haver d'anar al CAP.

El sistema de baixes laborals per ingrés sense haver d'anar al CAP consisteix en que el pacient que necessita ser hospitalitzat i convalidada a casa seva, pot donar baixa laboral sense necessitat de passar pel CAP. Aquesta mesura s'ha implementat a tot Catalunya amb l'objectiu de "desburocratitzar" la gestió d'agendes i facilitar el tramit de baixes laborals per ingrés sense haver d'anar al CAP.

Informem la ciutadania i els professionals Comunicació corporativa i atenció als mitjans

Aparicions a mitjans en imatges



El conseller de Salut referma el compromís del Departament amb el nou hospital de Terres de l'Ebre

Informem la ciutadania i els professionals Atenció a la ciutadania



Acreditació i accessos al sistema



 **7.900.489**
Persones acreditades
(tall de població RCA)

 **261.741**
Sol·licituds d'alta

 **58.371**
Sol·licituds d'alta per
via digital

 **803.528**
TSI 

 **5.428**
TSI Cuida'm 

 **376**
TSI Braille 

Contactes de la ciutadania

 **27.949**
Contactes Tràmits gencat 

 **34.257**
Contactes a la bústia
atenciociutadana@catsalut.cat

 **5.668**
Atencions directes
presencials/telefòniques

 **455**
Altres contactes 

 **TSI:** Targetes sanitàries individuals (TSI) editades.

Contactes a la ciutadania: Gestió de les consultes, sol·licituds d'informació, gestió de reclamacions, queixes, suggeriments i determinats tràmits rebuts des de les diferents vies d'entrada.

Contactes a Tràmits gencat: Contactes dels ciutadans a través de l'espai de tramitació de la Generalitat de Catalunya.

Altres contactes: Peticions genèriques i escrits al registre digitalitzat.

Informem la ciutadania i els professionals Atenció a la ciutadania

Autoritzacions de desplaçaments de pacients per rebre atenció sanitària fora de Catalunya i atenció de pacients d'altres comunitats autònomes a Catalunya

**117**

Autoritzacions via CASCIPE ⓘ

**11.790**

Sol·licituds rebudes via SIFCO ⓘ

**602**

Sol·licituds emeses via SIFCO ⓘ



Autoritzacions via CASCIPE: Atenció sanitària a la ciutadania en centres no SISCAT.

Sol·licituds rebudes via SIFCO: Fluxos assistencials dins del Sistema Nacional de Salut (recepció de pacients d'altres comunitats autònomes).

Sol·licituds emeses via SIFCO: Fluxos assistencials dins del Sistema Nacional de Salut (derivació de pacients de Catalunya a altres comunitats autònomes).

Informem la ciutadania i els professionals Atenció a la ciutadania

Prestacions complementàries

**1.023**

Segones opinions mèdiques ⓘ

**583**

Dietes d'estada i manutenció ⓘ

**3.942**

Tractaments de diàlisi ⓘ peritoneal domiciliària (DPD)

Reclamacions i altres expedients

**55.016**

Gestionats ⓘ

ⓘ **Segones opinions mèdiques:** Sol·licitud d'un informe mèdic emès per un altre centre, a petició de la persona malalta que permeti contrastar un diagnòstic o un tractament en determinades circumstàncies d'especial gravetat.

Dietes d'estada i manutenció: Ajut que té com a finalitat compensar, totalment o parcial, els pacients i/o la persona acompanyant que, per rebre l'atenció sanitària que els han prescrit, han de dormir i/o menjar fora de la seva residència habitual.

Tractaments de diàlisi peritoneal domiciliària (DPD): Ajuda econòmica per a aquelles persones que necessitin tractament de diàlisi domiciliària, de la llum i l'aigua que utilitza l'aparell, fins que se li realitzi el trasplantament.

Reclamacions i altres expedients gestionats: Reclamacions, queixes i/o formulació de suggeriments, presencials o en línia, per part d'un ciutadà en la seva relació amb el sistema de salut.

Activitat amb les organitzacions SISCAT

Desenvolupament dels professionals

**4**

Nous rols professionals
+400 nous professionals
incorporats a l'APiC

**1.455**

Nous professionals inscrits al
Programa d'acompanyament a
professionals ⓘ

**1.294**

**Inscrits en el Registre de
professionals per a situacions
d'emergència.** Nous inscrits el 2022
(total 8.976 professionals)

Condicions laborals

**5**

Acords de Govern

1. Complement retributiu d'especialitat per als llocs de treball ocupats pel personal resident de primer any en formació de les especialitats de medicina familiar i comunitària i d'infermeria de salut mental a l'àmbit de l'empresa pública Institut Català de la Salut i entitats concertades amb el Servei Català de la Salut.
2. Increment de la plantilla pressupostària de 37 entitats del sector públic de l'Administració de la Generalitat als efectes del procés d'estabilització de l'ocupació temporal.
3. Increment de la plantilla pressupostària de diverses entitats del sector públic de l'Administració de la Generalitat en aplicació de la reforma laboral i per a la reducció de la temporalitat en l'ocupació pública.
4. Acord del Govern pel qual s'autoritza el senyor Alfons Segarra Medrano, per raons d'especial interès públic, a ocupar el lloc de treball de gerent de l'empresa pública Gestió de Serveis Sanitaris
5. Acord del Govern pel qual s'autoritza, per raons d'especial interès públic, la senyora Sara Manjón del Solar per a l'ocupació del lloc de treball de gerent de la Fundació Privada Hospital de la Santa Creu de Vic.

ⓘ **Programa d'acompanyament a professionals:** Portal de serveis per a professionals i equips de treball del sistema català de salut, tot incorporant i coordinant recursos i serveis de suport emocional i altres serveis que faciliten l'equilibri entre vida professional i personal.

Activitat amb les organitzacions del SISCAT

Convenis i contractes entre el CatSalut i les entitats proveïdores ⓘ

**834**

Total gestions

**86**

Atenció especialitzada familiar i comunitària i de salut pública en l'àmbit de l'atenció primària i comunitària

**105**

Atenció sociosanitària

**5**

Atenció a la insuficiència renal

**54**

Atenció especialitzada hospitalària

**66**

Atenció a la salut mental i addiccions

**518**

Altres, com consultoris locals, rehabilitació, teràpies respiratòries, transport sanitari, etc.



Per garantir l'atenció sanitària de cobertura pública, integral i de qualitat a tots els ciutadans i ciutadanes de Catalunya, mitjançant una adequada adaptació de l'oferta a les necessitats de la població.

Activitat jurídica, parlamentària i transparència

Activitat jurídica

**66**

Preparació i assessorament en convenis

**747**

Redacció de dictàmens i informes

**259**

Expedients judicials iniciats

**41**

Instruccions i normativa

**263**

Reclamacions de responsabilitat patrimonial

**617**

Iniciatives parlamentàries

Activitat del Síndic de Greuges

**12**

Actuacions

Transparència

**144**

Actuacions

Activitat amb les organitzacions del SISCAT

Desplegament de plans, programes, projectes o ampliació de la cartera de serveis* ●



Continuïtat el 2022

- Desplegament del Pla d'enfortiment i transformació de l'atenció primària i comunitària (PEITAPIC)
- Seguiment de la implementació nous rols professionals a l'APiC: RBEC i dietistes nutricionistes
- Desplegament del Model d'atenció al·lèrgològica
- Seguiment de la xarxa d'atenció pal·liativa pediàtrica integral (XAPPI)
- Desplegament i seguiment de l'Acord marc d'educació inclusiva
- Seguiment dels equips d'atenció a l'elevada complexitat (GUIA)

i Per garantir l'atenció sanitària de cobertura pública, integral i de qualitat a tots els ciutadans i ciutadanes de Catalunya, mitjançant una adequada adaptació de l'oferta a les necessitats de la població.

* Dades totals de Catalunya.

- Pla de xoc del trastorn de la conducta alimentària (TCA)
- Desplegament i avaluació de l'hospitalització domiciliària (HD)
- Prestació per a la micropigmentació 3D arèola-mugró
- Desplegament de l'hospital de dia a domicili per a medicació endovenosa en malalties cròniques no hematològiques
- Desplegament de protonteràpia a Catalunya
- Consolidació de l'oncologia de precisió
- Definició del model d'atenció podològica comunitària
- Actualització de criteris de nounats complexos
- Ordenació de la cirurgia bariàtrica
- Anàlisi d'unitats del dolor
- Continuació del desplegament d'unitats de crítics
- Actualització de l'ordenació d'ictus isquèmic i hemorràgic
- Model de monitoratge continu de glucosa diabetis tipus II
- Definició de prestació de lector ocular

- Ordenació de consultoris locals
- Ordenació de cirurgia del raquis
- Cartera de serveis d'hospitals comarcals comunitaris
- Model assistencial de prestació d'ajuda a morir
- Desplegament del nou protocol de cribratge de càncer de cèrvix
- Desplegament de la indicació electrònica de medicaments i productes sanitaris per part del col·lectiu d'infermeria
- Desplegament del conveni d'atenció farmacèutica comunitària: finalització del programa TAR, activació del circuit de dispensació de nirmetralvir/ritonavir per a la COVID-19, continuïtat del lliurament en proximitat d'MHDA i del pilotatge del cribratge de càncer de coll uterí amb automostra, entre altres serveis
- Continua l'actualització sobre el maneig de la COVID-19 i la gestió i circuits d'accés als medicaments per al seu tractament i prevenció

Activitat amb les organitzacions del SISCAT

Desplegament de plans, programes, projectes o ampliació de la cartera de serveis* ●



Iniciats el 2022

- Desplegament del nou Pla de reproducció humana assistida amb la incorporació de noves tarifes que inclouen la donació (semen/òvul)
- Consens pel Protocol de prescripció d'oxigenoteràpia aguda a residències i domicilis i licitació de la prestació
- Consens per als criteris d'indicació de les TAVI (implant transcatèter de pròtesis valvulars aòrtiques)
- Desplegament de la Llei de salut bucodental
- Definició dels criteris dels CUAP
- Document de consens del Pla de rehabilitació

i Per garantir l'atenció sanitària de cobertura pública, integral i de qualitat a tots els ciutadans i ciutadanes de Catalunya, mitjançant una adequada adaptació de l'oferta a les necessitats de la població.

* Dades totals de Catalunya.

- Implementació de nous rols professionals a l'APiC: higienistes i fisioterapeutes
- Ampliació del monitoratge continu de glucosa a dones embarassades i menors de 18 anys amb diabetis tipus II
- Instrucció per a la lliure elecció d'equip d'atenció primària i de professionals que formen part de l'equip, incorporant infermeria.
- Definició de la prestació d'hospital de dia a domicili: administració de medicació endovenosa MHDA per a persones amb malalties cròniques no hematològiques
- Posada en marxa del Programa d'atenció a la crisi infantil i juvenil en salut mental
- Implementació de la Taula de prevenció del suïcidi al 061
- Posada en marxa de millora de l'accés a la contracepció de llarga durada
- Desplegament del nou Protocol de cribratge de càncer de cèrvix
- Incorporació de la prestació de lector ocular al SISCAT

Consens sobre el nou Protocol d'interrupció voluntària de l'embaràs

- Millora del procés d'atenció a la reconstrucció mamària i definició de nivells de complexitat
- Definició dels criteris d'atenció de pacients semicrítics
- Avaluació de l'atenció obstètrica en hospitals bàsics
- Cartera de serveis de les unitats del dolor
- Cartera de serveis dels hospitals de dia
- Actualització del material de seguiment i control de la diabetis *mellitus*
- Impuls de projectes transformadors del SISCAT
- Model d'introducció i harmonització de la innovació al CatSalut
- Seguiment i avaluació de la compra pública innovadora
- Cartera de serveis de les unitats de malaltia inflamatòria intestinal
- Reformulació de la contraprestació per resultats en totes les línies
- Avaluació d'aliances estratègiques: el cas de la C-17

Activitat amb les organitzacions del SISCAT

Desplegament de plans, programes, projectes o ampliació de la cartera de serveis* ●



Iniciats el 2022

- Definició de models organitzatius de relació entre proveïdors hospitalaris
- Proposta de xarxes territorials i cartera de serveis
- Pla de millora de l'atenció a la malaltia renal avançada
- Pla de millora de la coordinació territorial de les XUEC de malalties minoritàries
- Atenció integrada a les malalties cardiovasculars
- Pla d'acció per a l'abordatge de la violència obstètrica i la vulneració dels drets sexuals i reproductius
- Pla de millora d'atenció a l'endometriosis

- Millora de l'atenció a la mort sobtada
- Pla de salut mental perinatal
- Desplegament de la indicació electrònica de medicaments i productes sanitaris per part del col·lectiu d'infermeria
- Desplegament del conveni d'atenció farmacèutica comunitària: finalització del programa TAR, activació del circuit de dispensació de nirmetralvir/ritonavir per a la COVID-19, continuïtat del lliurament en proximitat d'MHDA i del pilotatge del cribratge de càncer de coll uterí amb automostra, entre d'altres serveis
- Continua l'actualització sobre el maneig de la COVID-19 i la gestió i circuits d'accés als medicaments per al seu tractament i prevenció.
- Creació del Registre de trasplantament de teixit ocular
- Implementació de la perfusió hepàtica per a la millora i la recuperació de fetges destinats a trasplantament
- Participació en projectes europeus: Egalité i nova Joint

Action de sang, teixits i cèl·lules

- Implementació del document de criteris clínics per a l'accés de les tècniques de reproducció humana assistida als centres SISCAT
- Creació d'una plataforma per a la gestió de la llista d'espera i resultat de les tècniques de reproducció humana assistida dels centres públics de Catalunya
- Implementació del projecte Next Generations Transplant Cat 5NG, plataforma multidisciplinària de suport a la gestió i a la innovació de la donació, processament i el trasplantament de les substàncies d'origen humà (SoHO)

i Per garantir l'atenció sanitària de cobertura pública, integral i de qualitat a tots els ciutadans i ciutadanes de Catalunya, mitjançant una adequada adaptació de l'oferta a les necessitats de la població.

* Dades totals de Catalunya.

Reforç i transformació dels professionals

Plantilla *



625

Total plantilla

72%

Total plantilla dones
450 dones

28%

Total plantilla homes
175 homes

189 Professionals que s'incorporen a través de programes ⓘ

- Programa Primera experiència professional
- Programa d'accés als medicaments i resultats en salut
- Programa temporal d'innovació i transformació del sistema de salut
- Programa d'estratègia en malalties minoritàries
- Programa Farmaindústria
- Programa temporal COVID-19

Nou model de formació Creix al CatSalut * ⓘ



73%

De professionals han realitzat accions formatives dels diferents itineraris formatius



42%

De professionals han completat la seva formació amb accions del catàleg formatiu

- ⓘ **Professionals que s'incorporen a través de programes:** Estan finançats amb Fons Next Generation, (Mecanisme de Recuperació i Resiliència): Programa temporal d'innovació i transformació del sistema de salut + programa Primera experiència professional.
- Nou model de formació Creix al CatSalut:** Un mateix professional pot haver cursat diverses formacions.

* Dades totals de Catalunya.



/Invertim en la salut i el benestar de la ciutadania

El pressupost inicial per a l'any 2022 va assolir l'import de 10.316.336.979,94 euros, i a 31 de desembre aquesta xifra es va veure incrementada en 2.772.366.119,55 euros, per continuar dotant de més recursos la sanitat pública.

Informació econòmica

Despesa



12.887,23 M€

Despesa realitzada ⓘ



1.653,32 €

Despesa per habitant ⓘ

Despesa segons la classificació funcional ⓘ

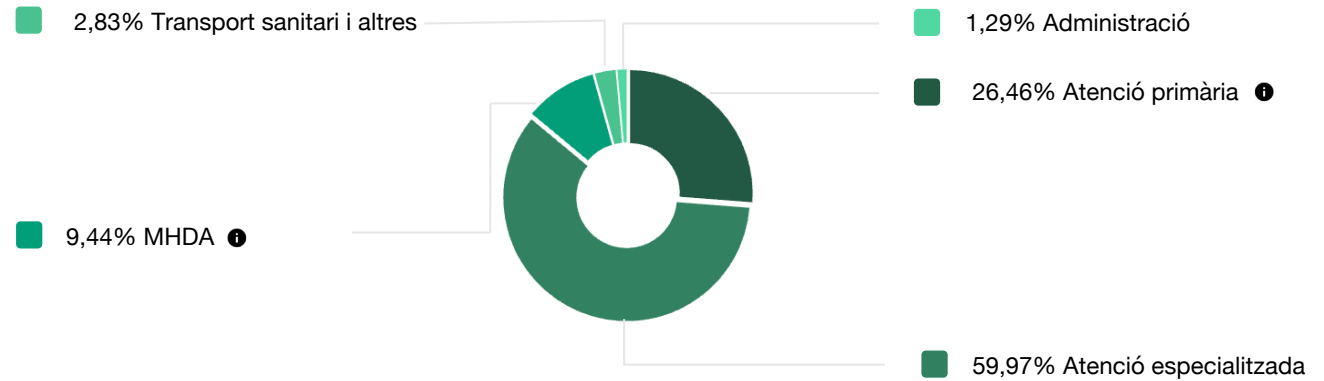

ⓘ **Despesa realitzada:** Despesa comptabilitzada.

Despesa per habitant: Segons el Registre central de persones assegurades del CatSalut 2022 (RCA).

Despesa segons la classificació funcional: Informa sobre la finalitat del que gasta el CatSalut: atenció primària, atenció especialitzada, etc.

Atenció primària: Inclou les despeses de farmàcia - receptes mèdiques, que representa un 12,00% de la despesa total comptabilitzada.

MHDA: medicació hospitalària de dispensació ambulatoria.

Informació econòmica

Despesa



12.887,23 M€

Despesa realitzada ⓘ



1.653,32 €

Despesa per habitant ⓘ

Despesa segons la classificació econòmica ⓘ

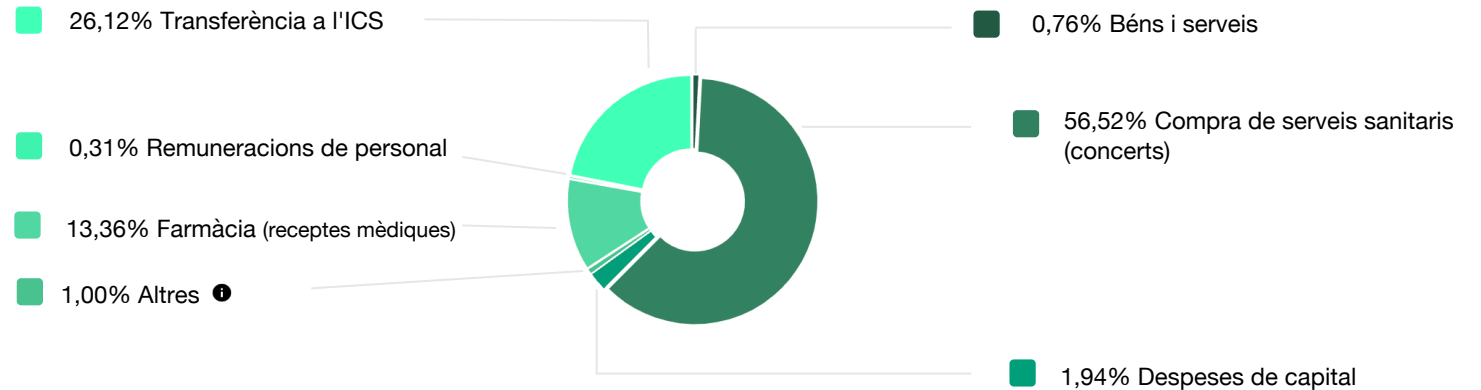

ⓘ **Despesa realitzada:** Despesa comptabilitzada.

Despesa per habitant: Segons el Registre central de persones assegurades del CatSalut 2021 (RCA).

Despesa segons la classificació econòmica: Àmbits on gasta el CatSalut: despeses de personal, despeses de béns i serveis, transferències corrents, inversions, etc.

Altres: Inclou la despesa en lliuraments per desplaçaments, pròtesis i vehicles per a persones amb discapacitat funcional, medicació excepcional, rescabaments de despeses d'assistència sanitària i les transferències corrents a entitats. També inclou les bestretes al personal.

Obres acabades i en curs

Regions sanitàries

Catalunya

Alt Pirineu i Aran

Àmbit Metropolità Nord

Àmbit Metropolità Sud

Barcelona Ciutat

Camp de Tarragona

Catalunya Central

Girona

Lleida

Terres de l'Ebre



42

Obres acabades



52

Obres en curs



89

Obres en projecte

Obres acabades i en curs

Obres acabades

CAP La Seu d'Urgell (construcció)
CAP Joan Mirambell i Folch, Caldes de Montbui (ampliació)
CAP Dr. Joan Planas, Castellbisbal (ampliació)
CAP Premià de Dalt-Víctor Català (construcció)
CAP Rubí (adaptació d'una planta per a CUAP)
CAP Can Llong, Sabadell (construcció)
CAP Sant Feliu de Codines (construcció)
Consultori Local Sant Pere de Vilamajor (construcció)
CAP Can Roca, Terrassa (construcció)
Mòdul polivalent de l'Hospital General de Granollers (urgències, UCI, diagnòstic per la imatge)
Hospital General de Granollers (obres de millora a l'UCI)
Hospital de Mollet (ampliació i remodelació d'urgències)
Edifici Ripoll de la Corporació Sanitària Parc Taulí, Sabadell
Corporació Sanitària Parc Taulí, Sabadell (ampliació unitats d'hospitalització)
Consorci Sanitari de Terrassa (remodelació planta 4a)
CAP Sant Esteve Sesrovires (construcció)
Hospital Sant Joan de Déu (construcció Pediatric Cancer Center Barcelona)
Hospital Duran i Reynals ICO (reforma de les consultes externes de l'ICO - per fases)

Hospital Duran i Reynals ICO (braquiteràpia, edifici modular terapèutic)
Hospital Sagrat Cor de Martorell (nou edifici ampliació)
Hospital Sant Joan de Déu (construcció La Casa de Sofia)
CAP Sant Andreu (reforma planta 4a per adequar el servei de rehabilitació, 1a fase)
CAP Vila Olímpica (remodelació planta baixa i espais planta 2a)
CSMA i CSMIJ Ciutat Vella (remodelació de la planta 4a del CAP Drassanes)
CSMA Dreta Eixample-CAP de l'Arpa (ubicació 4a planta CAP Sagrada Família)
Base de Serveis d'Emergències Mèdiques (SEM) a l'Hospital de Sant Pau (posada en funcionament)
CAP L'Arboç (ampliació provisional)
CAP Torredembarra (ampliació provisional)
Consultori Barri Gaudí (reforma interior)
UCI Joan XXIII (primera fase - ampliació)
Consultori Cal Rosal a Olvan (construcció)
Hospital d'Igualada (hospital de dia)
CAP Navarcles (construcció)
Consultori Calldetenes (reforma i ampliació)
Consultori Verges
Hospital de Dia de Salut Mental - Figueres (Institut d'Assistència Sanitària)

Obres acabades i en curs

Obres acabades

Parc Hospitalari Martí i Julià - Hospital Santa Caterina, Salt (primera fase - sala d'endoscòpies)

Consultori Vilanova de la Barca (construcció)

Hospital Universitari Arnau de Vilanova (Unitat de Neonatologia)

Hospital Comarcal Móra d'Ebre (primera fase - reforma del bloc quirúrgic)

Consultori Lligallos (ampliació)

CAP Batea (ampliació)

Obres acabades i en curs

Obres en curs

Consultori Josa i Tuixent (reforma i ampliació)

Fundació Sant Hospital de la Seu d'Urgell (adequació plantes 2a i 3a)

Hospital Comarcal del Pallars, Tremp (remodelació instal·lacions i consultes externes)

Espitau dera Val d'Aran (reforma bloc obstètric, laboratori i serveis generals)

CAP El Gorg, Badalona (construcció)

Consultori Local Sant Pere de Vilamajor (construcció)

Centre de Salut Granollers (CUAP Granollers, ASSIR, quiròfans i consultes externes)

Hospital General de Granollers (nou espai de radioteràpia)

Hospital de Mataró (reforma de diferents serveis, hospital de dia i nous quiròfans)

CAP La Florida Sud de l'Hospitalet de Llobregat (adequació)

CAP Roquetes de Sant Pere de Ribes (ampliació)

Consultori El Papiol (construcció)

Consultori Colònia Güell de Santa Coloma de Cervelló (rehabilitació)

Hospital de Viladecans (ampliació)

Hospital de Sant Joan de Déu de Martorell (Pla director 2020-2026)

Hospital General de l'Hospitalet (remodelació bloc quirúrgic)

Hospital Sant Joan Despí Moisès Broggi (remodelació del bloc quirúrgic)

Hospital Sant Joan de Déu d'Esplugues (façanes nord i sud - Pla director - Remodelació 6a planta maternitat)

Hospital Residència Sant Camil de Sant Pere de Ribes (quiròfans)

CAP Ciutat Meridiana (reforma planta 1a)

CAP La Sagrera (ampliació modular)

Hospital del Mar (segona fase de l'ampliació)

Hospital Universitari Vall d'Hebron (trasllat consultes externes d'oftalmologia i reproducció humana assistida al Parc Sanitari Pere Virgili)

Hospital Universitari Vall d'Hebron (primera fase - edifici de recerca VHIR)

Hospital Universitari Vall d'Hebron (segona fase - connexió escomesa elèctrica)

Centre sociosanitari Hospital Evangèlic

CAP Falset (ampliació del Servei de Rehabilitació)

CAP Alcover (ampliació provisional)

Consultori Riudecols

Obres acabades i en curs

Obres en curs

Hospital Universitari de Tarragona Joan XXIII (primera fase de l'ampliació per substituir l'edifici B)

Hospital Universitari de Tarragona Joan XXIII (segona fase - reforma i ampliació de l'UCI)

CAP Tona (ampliació)

Hospital General de Vic (reformes d'urgències - Pla director 2019-2025)

Hospital Sant Bernabé, Berga (ampliació d'urgències i altres)

CAP Santa Clara, Girona (ampliació i reforma)

CAP Doctor Josep Torner i Fors, Malgrat de Mar (ampliació i reforma)

CAP Pineda de Mar (construcció)

CAP Alfons Moré i Paretas - Salt (reforma)

Hospital Comarcal de Blanes (ampliació del bloc quirúrgic)

Hospital Universitari Doctor Josep Trueta, Girona (ampliació del bloc quirúrgic i l'àrea ambulatoria ICO)

Parc Hospitalari Martí i Julià - Hospital Santa Caterina, Salt (bloc quirúrgic i altres)

Hospital Universitari Doctor Josep Trueta, Girona (nou laboratori de reproducció humana assistida)

Hospital Universitari Doctor Josep Trueta, Girona (Àrea d'Intervencionisme)

Hospital Universitari Doctor Josep Trueta, Girona (planta de ginecologia i obstetrícia)

Parc Hospitalari Martí i Julià - Hospital Santa Caterina, Salt (nova àrea de rehabilitació)

Consultori local de Tarroja de Segarra

CUAP Prat de la Riba (ampliació)

Hospital Universitari Arnau de Vilanova (reforma i ampliació del bloc quirúrgic)

CAP La Ràpita (ampliació)

Hospital de Móra d'Ebre (segona i tercera fase - reforma del bloc quirúrgic)

Hospital de Tortosa Verge de la Cinta (tercera fase - reforma Urgències)

Hospital Verge de la Cinta (reforma de la planta 4)

Obres acabades i en curs

Obres en projecte

Consultori de Cabrils (construcció)
Consultori de Caldes d'Estrac (construcció)
CAP La Llagosta (construcció)
CAP Montgat (ampliació)
CAP Anton de Borja a Rubí (ampliació)
CAP Concòrdia de Sabadell (ampliació)
CAP Sant Andreu de Llavaneres (ampliació)
CAP Sant Cugat del Vallès (adaptació planta per a CUAP)
CAP Sant Celoni (construcció)
CAP Santa Maria de Palautordera (ampliació)
CUAP Baix Vallès a Santa Perpètua de Mogoda (construcció)
Consorci Sanitari de Terrassa (búnquer)
Corporació Sanitària Parc Taulí (bloc quirúrgic, UCI, urgències i altres - Pla d'inversions)
ICO de Badalona (QUMATIC, gestor de cues)
Hospital Universitari Germans Trias i Pujol de Badalona (bloc quirúrgic)
Hospital Universitari Germans Trias i Pujol de Badalona (endoscòpies)

Hospital Universitari Germans Trias i Pujol de Badalona (TPH ICO)
CAP Castelldefels-3 (construcció)
CAP Gavà-3 (construcció)
Consultori Local La Palma de Cervelló (construcció)
CAP Sant Boi-5 de Sant Boi de Llobregat (construcció)
CAP Sant Just Desvern (ampliació)
CAP Sant Ildefons de Cornellà de Llobregat (reparació de la façana)
CAP Santa Margarida i els Monjos (construcció)
Consultori Local Almeda de Cornellà de Llobregat (ampliació)
CUAP Salvador Allende de Cornellà de Llobregat (construcció)
CAP Rambla de Sant Feliu de Llobregat (reforma planta 1)
CAP Montclar, Sant Boi de Llobregat (ampliació)
CAP Lluís Millet d'Esplugues de Llobregat (ampliació)
CAP Sitges (ampliació)
Hospital Residència Sant Camil de Sant Pere de Ribes (actuacions diverses)
Hospital de Bellvitge (unitats d'hospitalització, remodelació de les plantes 1 i 3)

Obres acabades i en curs

Obres en projecte

Hospital Sant Joan Despí Moisès Broggi (urgències, hospital de dia, UCI i altres - Pla director)

Hospital Comarcal de l'Alt Penedès (ampliació diàlisi i docència)

Nova seu del SEM (construcció)

CAP Besòs Mar (ampliació)

CAP Dr. Lluís Sayé-Raval Nord (construcció)

CAP Fort Pienc-Eixample Dreta Sud (construcció)

CAP La Pau (ampliació)

CAP Manso (reforma planta soterrani)

CAP Manso (reparació façanes)

CAP Numància (reforma planta soterrani)

CAP Parc i Llacuna del Poblenou (construcció)

Hospital Universitari Maternoinfantil Vall d'Hebron (unitat de psiquiatria infantojuvenil amb internament)

Hospital Universitari Vall d'Hebron (edifici ambulatori àmbit Teixonera)

Hospital Universitari Vall d'Hebron (segona i tercera fase - edifici recerca VHIR)

Hospital Sant Rafael (ampliació)

CAP L'Arboç (ampliació)

CAP Barri del Carme de Reus (obra nova)

CAP Borges del Camp (obra nova)

CAP La Selva del Camp (obra nova)

CAP Torredembarra (obra nova)

CAP Alcover (ampliació)

CAP Torreforta de Tarragona (ampliació)

Hospital del Vendrell (ampliació)

Parc Sanitari de Valls (obra nova)

CAP Centelles (ampliació - fons REACT-UE)

CAP Anoia a Igualada (ampliació modular - fons REACT-UE)

CAP Manlleu (ampliació modular - fons REACT-UE)

CAP Sant Fruitós de Bages (ampliació i remodelació per ubicar un nou CAP)

Consultori de Begur (equipament)

CAP Cassà de la Selva (ampliació - fons REACT-UE)

CAP Hostalric (construcció)

CAP Dr. Moisès Broggi a l'Escala (ampliació i remodelació)

Obres acabades i en curs

Obres en projecte

CAP Dr. Josep Alsina i Bofill a Palafrugell (ampliació i remodelació)

CAP Dr. Jordi Nadal (remodelació)

CAP Olot-2 (construcció)

CAP Torroella de Montgrí (ampliació - fons REACT-UE)

ICO Hospital Universitari Dr. Josep Trueta de Girona (UMATIC)

CAP Tàrrrega (ampliació)

CAP Almenar (construcció)

CAP Guissona-la Segarra (construcció)

CAP Almacelles (ampliació)

CAP Bordeta-Magraners (ampliació - fons REACT-UE)

CUAP Mollerussa (construcció - fons REACT-UE)

CAP Alpicat (ampliació - fons REACT-UE)

Consultori Local La Portella (construcció)

Edifici Polivalent de Cappont

Hospital Universitari Arnau de Vilanova (remodelació unitats d'hospitalització)

Hospital Universitari Arnau de Vilanova (nou edifici de suport)

Hospital Universitari Arnau de Vilanova (DPI-MN unitats de radiodiagnòstic i medicina nuclear [Inveat - PET-TAC])

Hospital Universitari Arnau de Vilanova (sala d'eletrofisiologia)

Hospital Universitari Arnau de Vilanova (bloc obstètric)

Hospital Universitari Arnau de Vilanova- consultes externes (construcció - fons REACT-UE)

CAP L'Ametlla de Mar (ampliació - fons REACT-UE)

CAP Roquetes (ampliació - fons REACT-UE)

Aparcament provisional HTVC

Ampliació i millora de l'Hospital de Tortosa Verge de la Cinta

Consultori Jesús a Tortosa (construcció)

Millorem els espais sanitaris



CAP La Seu d'Urgell
La Seu d'Urgell



CAP Can Roca
Terrassa



Hospital General de Granollers
Granollers



Edifici Ripoll de la Corporació Sanitària Parc Taulí
Sabadell



CAP Roquetes
Sant Pere de Ribes



CAP Sant Esteve Sesrovires
Sant Esteve Sesrovires



Hospital Sagrat Cor
Martorell



CAP Sant Andreu
Barcelona

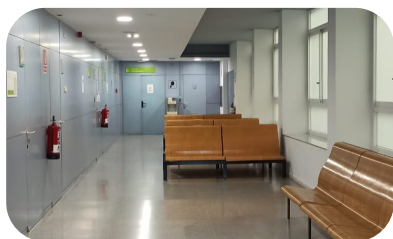

CAP Vila Olímpica
Barcelona



CAP Drassanes
Barcelona



CAP Torredembarra
Torredembarra



Consultori Local Barri Gaudí
Tarragona

Millorem els espais sanitaris



CAP Arboç
L'Arboç, Tarragona

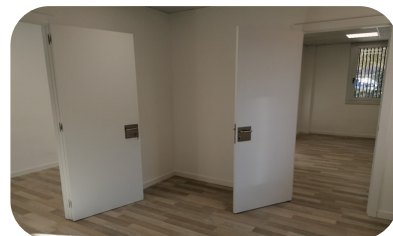

Consultori Cal Rosal
Olvan



CAP Navarcles
Navarcles



Consultori Calldetenes
Calldetenes



CAP Verges
Verges

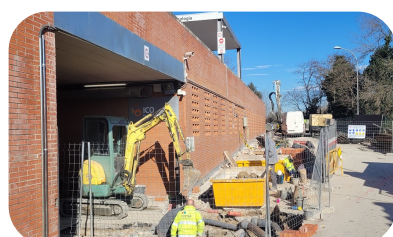

Hospital Universitari Josep Trueta
Girona



Hospital Santa Caterina
Salt



Consultori Local
Vilanova de la Barca



Hospital Universitari Arnau de Vilanova
Lleida

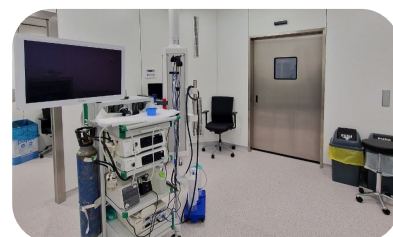

Hospital Comarcal
Móra d'Ebre

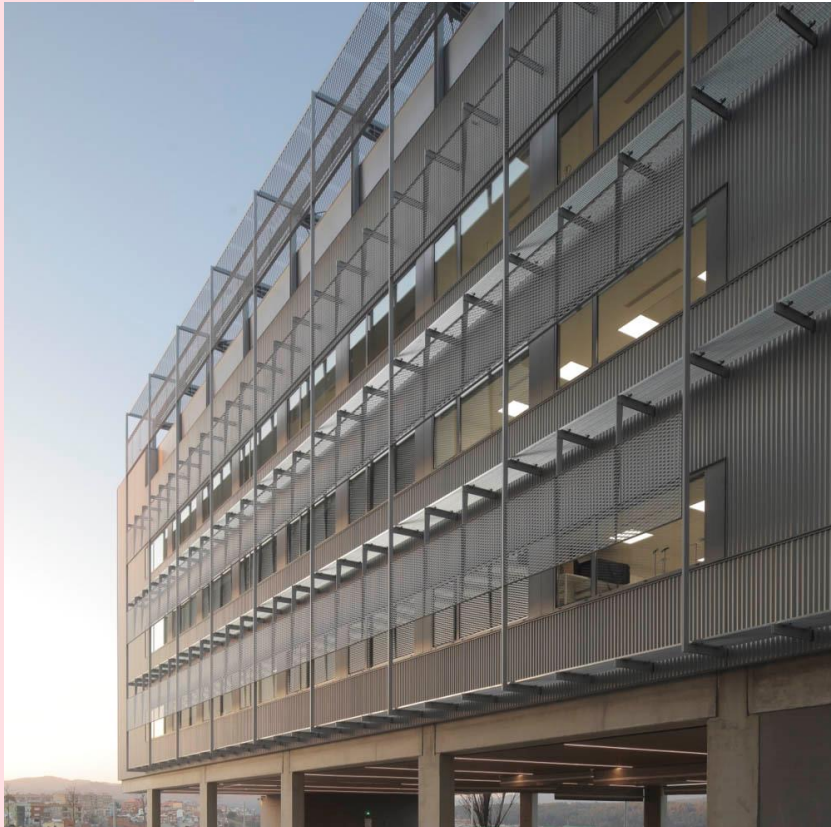

/Reforcem el sistema per donar resposta a les necessitats de salut presents i futures

Prioritzem l'enfortiment de l'atenció primària promocionant i prevenint la malaltia amb nous perfils professionals i més equipaments. Ens enfoquem en la salut mental d'infants i joves. Reforcem el rol de la infermeria i facilitem la prestació farmacèutica. Despleguem projectes tecnològics i infraestructures amb fons europeus i continuem desenvolupant sistemes d'informació globals per al SISCAT.

Projectes iniciats



Promocionem la salut i prevenim la malaltia

L'atenció primària continua sent el focus principal de transformació del sistema de salut, amb projectes orientats a la comunitat, la prevenció i la promoció d'estils de vida saludables. Per això s'han incorporat nous rols assistencials encaminats a evitar el desenvolupament de futures patologies, en molts casos a través d'activitats grupals:

Referents de benestar emocional comunitari: fan tasques de promoció i prevenció de la salut emocional. La seva feina, a més, permet detectar factors de risc psicosocials o situacions de risc elevat que puguin portar a un patiment mental entre aquells col·lectius de la població que més ho necessiten, i també reforça la coordinació i el treball conjunt entre els equips d'atenció primària i els centres de salut mental.

Dietistes nutricionistes: actuen per millorar la nutrició poblacional, a través de la promoció, la prevenció i el tractament de problemes associats a una mala alimentació.

Fisioterapeutes: s'ocupen de promoure i millorar l'autonomia de la persona atesa, prevenir malalties musculoesquelètiques i reduir el consum de medicaments. Atenen patologies d'alta prevalença i baixa complexitat, com ara dolors cervicals, de genolls, de maluc i d'espatlla, així com en la prevenció de la discapacitat en persones amb alteracions del funcionament i en situació de prefragilitat o risc de fragilitat.

Higienistes dentals: fan tasques per millorar la salut bucodental de la població, amb seguiment i tractament preventiu de càries i patologies periodontals de baixa complexitat. En una primera fase el servei s'adreça als infants de fins a 14 anys, dones embarassades, població amb discapacitat, pacients que segueixin determinats tractaments sanitaris, com ara oncològics, i persones en risc de vulnerabilitat socioeconòmica, però l'objectiu final és arribar a tota la ciutadania.

Al llarg de 2022, Salut va iniciar la incorporació de 376 referents de benestar emocional comunitaris, 152 dietistes nutricionistes, 352 fisioterapeutes i 365 higienistes dentals, i es treballa en la incorporació en un futur proper de la figura dels **farmacèutics / farmacòlegs** (per promoure l'ús racional del medicament) i dels **gestors de salut** (referents administratius).

Projectes iniciats



Enfortim l'atenció primària i comunitària

Es comença a materialitzar la transformació de la primària a través del [Pla d'enfortiment i transformació de l'atenció primària i comunitària](#). Al llarg del projecte, s'ha treballat amb els 374 EAP de Catalunya i s'han implementat gran part dels més de 700 projectes sorgits de les sessions de treball amb els professionals. El projecte persegueix millorar l'accessibilitat dels usuaris, el nivell resolutiu de la resposta assistencial, l'optimització dels recursos i l'atenció integral a les persones amb malalties cròniques.

Salut desplega diverses millores per reduir la burocràcia als centres sanitaris. Al maig s'inicia el desplegament de la gestió de les baixes per ingrés hospitalari des del mateix hospital, per tal d'estalviar prop de 300.000 visites anuals a l'atenció primària. Per primera vegada, es dedica una [convocatòria d'ajuts PERIS \(Pla estratègic de recerca i innovació en salut\) de 4 M€](#) exclusivament per a projectes de recerca en atenció primària. També es posa en marxa un programa d'incentius adreçat als nous residents R1 de l'especialitat de medicina familiar i comunitària (MFIC) i infermeria de salut mental. En l'àmbit de l'accessibilitat, a La Meva Salut s'inclou un [servei de xatbot](#) (bot de conversa) per ajudar en l'accés a l'espai digital de salut. Aquesta funcionalitat ajuda a descongestionar els canals d'assistència telefònica i a reduir el nombre de consultes als CAP.

Projectes iniciats

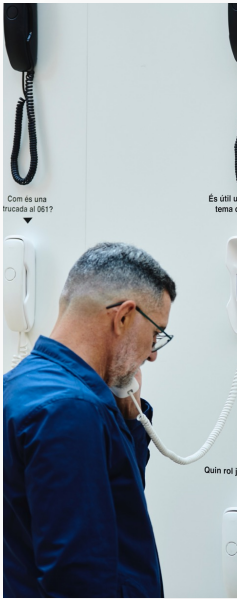

La millora de la salut mental, una prioritat absoluta: nova perspectiva d'abordatge

S'aposta per un model comunitari, d'autonomia, recuperació i reinserció de les persones ateses. S'ha desplegat el nou Programa d'atenció a la crisi en salut mental, abordant-ho des de l'entorn de la persona i que prioritza els [infants i joves](#). Es continua reforçant els [programes de col·laboració dels centres de salut mental amb l'atenció primària](#), per detectar de manera precoç els casos de trastorn depressiu i d'ansietat, reforçant la formació dels professionals dels centres, organitzant espais de consultoria i augmentat la presència de referents de salut mental a l'atenció primària. També s'ha potenciat el [Programa de prevenció del suïcidi](#), amb diverses accions com la [campanya](#) per donar a conèixer el telèfon 061 d'atenció a la conducta suïcida, amb un [nou equip sanitari d'assistència i atenció telefònica](#) o la [guia d'abordatge per als centres educatius](#). S'han creat [10 equips guia d'alta complexitat](#) arreu del territori i s'han posat en marxa quatre projectes pilot en clau sociosanitària.

Projectes iniciats



Impulsem la coordinació i el treball en xarxa dins del sistema

Es continuen posant en marxa projectes per mantenir la qualitat del servei, millorar la resolució i tenir un sistema més integrat. Entre d'altres, el Govern posa en marxa un [Grup de treball per abordar la violència obstètrica](#) i la vulneració de drets sexuals i reproductius, i [millora l'accés a la contracepció de llarga durada](#). També es crea l'[Observatori per a situacions de violència](#) en l'àmbit sanitari.

S'inicia el desplegament de [mesuradors de glucosa a les persones amb diabetis tipus 2](#), es desplega la Llei de salut bucodental i s'inclou la prestació de la micropigmentació 3D a l'àrrel-mugró. Així mateix, es defineix el model d'atenció podològica comunitària i es consolida a Catalunya el [Programa d'oncologia de precisió](#). El 2022 es constitueix el Comitè Interdisciplinari de Protonteràpia de Catalunya (CIPC), que permet la implantació de la cartera de serveis de protonteràpia a Catalunya.

Amb l'objectiu de reduir la feina burocràtica del personal sanitari, es modifica la Instrucció del [transport sanitari no urgent per a pacients oncològics i per als que reben hemodiàlisi](#), per sol·licitar el servei només un cop cada 2 anys. A més, s'avaluen aliances estratègiques, com el cas de la C-17, es treballen les bases del marc conceptual del [model organitzatiu de prestació de serveis compartits entre proveïdors sanitaris a Catalunya](#).

Projectes iniciats

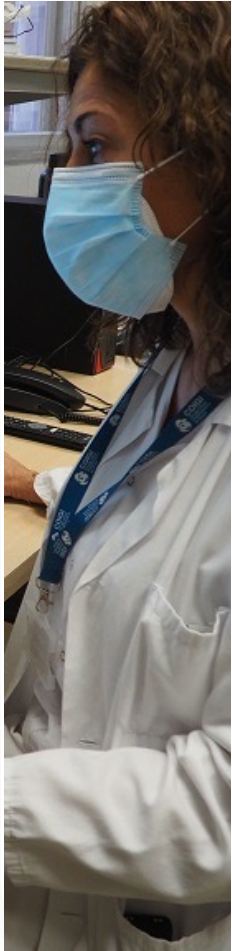

Potenciem la prescripció infermera i promovem una atenció farmacèutica més propera

En l'àmbit del medicament, el Servei Català de la Salut [simplifica el procediment per validar i dispensar productes sanitaris](#) i alguns medicaments amb un registre clínic específic. Les iniciatives impulsades tenen l'objectiu de reduir fins a un 30% del total de validacions per part dels professionals sanitaris, agilitzant més de mig milió de prescripcions (unes 625.000 prescripcions) a l'any. La [Instrucció 08/2022](#) del CatSalut incorpora, a partir de l'octubre, als i les infermeres al col·lectiu de 2.000 professionals validadors – metges i farmacèutics –, en aquest cas, per als productes sanitaris. La prescripció electrònica amb signatura pròpia era una reclamació històrica de la professió que permet millorar la qualitat de l'atenció i disminuir la duplictat de visites i les esperes de la ciutadania. Entre d'altres serveis, es continua desplegant el conveni d'atenció farmacèutica comunitària: es manté el programa TAR, s'activa el circuit de dispensació de nirmetralvir/ritonavir per a la COVID-19, es consolida el [lliurament de proximitat d'MHDA](#) i s'inicia el pilotatge del cribratge de càncer de coll uterí amb automostra. Es realitza una actualització contínua de la gestió i els circuits d'accés als medicaments per al tractament i prevenció de la COVID-19. A més, [Salut i el Consell de Col·legis Farmacèutics de Catalunya incorporen la interoperabilitat de la recepta europea a Catalunya](#), que permet dispensar medicaments a les oficines de farmàcia de Catalunya i, a la vegada, que es puguin dispensar medicaments equivalents de prescripcions fetes a Catalunya en altres països.

Projectes iniciats



Continuem construint recursos estratègics per adaptar el sistema a les necessitats actuals: 2 nous espais polivalents, l'ampliació de l'Hospital del Mar i la nova seu corporativa del SEM

Es posen en funcionament els espais polivalents de [l'Hospital General de Granollers](#) i [l'Hospital Parc Taulí de Sabadell](#), que se sumen als [5 espais annexos](#) a cinc grans hospitals del territori edificats el 2021.

També s'enderroquen cinc dels pavellons centenaris de [l'Hospital del Mar](#), primera part d'una ampliació cabdal, de més de 20.000 m², amb noves unitats d'hospitalització, quiròfans, entre d'altres, que posaran al dia l'Hospital. I s'inicia el projecte del [futur edifici del Sistema d'Emergències Mèdiques](#) (SEM) de Catalunya, que es construirà al costat de l'Institut Català d'Oncologia (ICO), al voltant de l'Hospital Duran i Reynals de l'Hospitalet de Llobregat. Previst per al 2024, ocuparà 22.500 metres quadrats i comptarà amb prop de 700 professionals.

En l'àmbit dels equips tecnològics, es posa a disposició dels centres hospitalaris 40 milions d'euros més per a la seva renovació. Els ajuts s'emmarquen dins el [Programa específic de suport a la renovació tecnològica](#) (PERT) que preveu un finançament total de 150 milions d'euros en quatre anys.

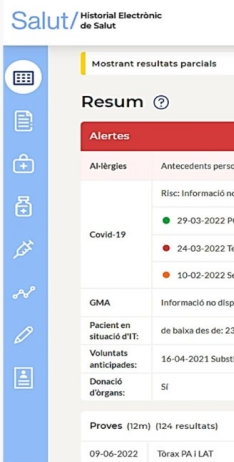

S'avança en les plataformes de l'historial electrònic de salut (HES)

Es continuen dissenyant eines en el marc de l'historial electrònic de salut (HES), per completar la plataforma digital de salut. En aquesta línia, s'ha iniciat el desenvolupament de PROM, enquestes per conèixer l'experiència del pacient, perquè els professionals del SISCAT enviïn formularis electrònics als pacients i aquests els responguin a La Meva Salut.

S'ha obert la plataforma de gestió del coneixement clínic per emmagatzemar, gestionar i publicar la història clínica, basada en l'estàndard internacional openEHR i interoperable des de qualsevol sistema sanitari. També s'ha preparat la creació de la plataforma de seguretat, un servei transversal de l'HES. I, finalment, s'ha posat en marxa el projecte MIRACAT per modernitzar l'estació de treball SAVAC dels centres hospitalaris del SISCAT que l'utilitzen.

Projectes iniciats



Es crea i comparteix el Model d'adhesió per a productes i eines en salut (MAPES)

Per tal d'alinejar els diferents projectes i sistemes d'informació en l'àmbit del SISCAT, s'ha dissenyat un model comú per a l'adhesió de les noves eines TIC en salut, anomenat MAPES (Model d'adhesió per a productes i eines en salut), amb l'objectiu que qualsevol iniciativa futura del SISCAT en l'àmbit TIC respecti una arquitectura tecnològica transversal comuna. A dins de MAPES, s'hi pot trobar la informació endreçada en funció de diversos temes, com ara l'arquitectura tecnològica, la ciberseguretat, la intel·ligència artificial, els models d'informació clínica, la protecció de dades o la relació amb la ciutadania i els professionals.



Mantenim l'aportació de recursos addicionals a les entitats per fer front a la pandèmia

Tot i que des de mitjans de 2022 l'afectació del virus de la COVID-19 al sistema sanitari ha estat molt menor en comparació als anys anteriors, s'ha mantingut una aportació de recursos addicionals de 670 milions d'euros als centres sanitaris: d'una banda, per fer front a l'activitat extraordinària que ha generat la pandèmia alterant l'organització interna i externa dels centres sanitaris amb mesures addicionals de seguretat, higiene i neteja. I, per l'altra, els nous circuits diferenciats entre pacients COVID-19 i no COVID-19 i d'aïllament, que també han ocasionat una reorganització en l'ús dels recursos físics, humans i tecnològics.

Aquesta aportació addicional també s'ha destinat a finançar el programa específic del Servei d'Emergències Mèdiques, els equips de vacunació mòbil i els punts de vacunació poblacional.

A més, aquests recursos extraordinaris han estimulat la recuperació de l'activitat quirúrgica o diagnòstica ajornada per la pandèmia.

Projectes iniciats

Unió Europea
Fons Europeu
de Desenvolupament Regional



Reforcem el sistema a través dels fons europeus

Es continuen duent a terme diverses actuacions de reforç en el diagnòstic de la infecció per la COVID-19 i la capacitat de resposta a la crisi sanitària, mitjançant el [fons FEDER](#). Amb un finançament previst de 157.275.806 €, aquest 2022 s'ha justificat un 52% d'aquest fons, mentre que l'any 2021 es va justificar un 1%.

Amb l'arribada dels fons europeus Next Generation EU, a través del [fons REACT – FEDER](#) i amb un finançament previst de 639.990.004 €, s'han **reformat, ampliat o construït noves infraestructures**, tant en l'àmbit de l'atenció primària com el de l'atenció especialitzada, destinades a reforçar la xarxa assistencial pública i alhora poder afrontar amb més garanties la pandèmia. També s'ha **dotat d'equipaments moderns als centres** assistencials del SISCAT, amb un finançament previst de 303.057.986 €, tant en l'àmbit d'atenció especialitzada (equipaments per blocs quirúrgics, hospitalització, urgències, etc.) com també en l'àmbit de l'atenció primària (consultes d'atenció continuada, medicina general o pediatria, etc.). L'any 2022 ha estat el primer any de justificació d'aquest fons, amb un 51% (infraestructures) i un 13% (equipaments) justificat respectivament de l'import previst per a ambdós tipus d'actuacions.

Finalment, amb els fons del **Mecanisme de recuperació i resiliència**, amb un finançament previst de 110.152.612 €, s'ha invertit, d'una banda, en equipaments d'alta tecnologia, en el nou sistema d'informació de la xarxa vigilància en salut pública, en el cribratge poblacional de càncer, i en la formació continuada de professionals sanitaris, projectes amb una execució durant el 2023; i de l'altra, en actuacions del Pla de transformació digital i sanitat digital, que s'allargarà fins a mitjans de juny de 2026.

/Annex

Annex Glossari

- **ABS:** àrea bàsica de salut
- **ASSIR:** Atenció a la salut sexual i reproductiva
- **CAC:** centre d'atenció continuada
- **CAP:** centre d'atenció primària
- **CAS:** centre d'atenció i seguiment a les drogodependències
- **CASCADE:** Comissió d'assistència sanitària per a convenis internacionals i prestacions excepcionals.
- **CL:** consultoris locals
- **CUAP:** centre d'urgències d'atenció primària
- **EAP:** equip d'atenció primària
- **ETODA:** equip de teràpia en observació directa ambulatoria
- **PADES:** programa d'atenció domiciliària equips de suport
- **SIFCO:** Sistema d'informació del fons de cohesió.
- **SISCAT:** sistema sanitari integral d'utilització pública de Catalunya
- **UFFISS:** unitat funcional interdisciplinària sociosanitària - equip de valoració i suport als hospitals d'aguts que actua en l'àmbit hospitalari

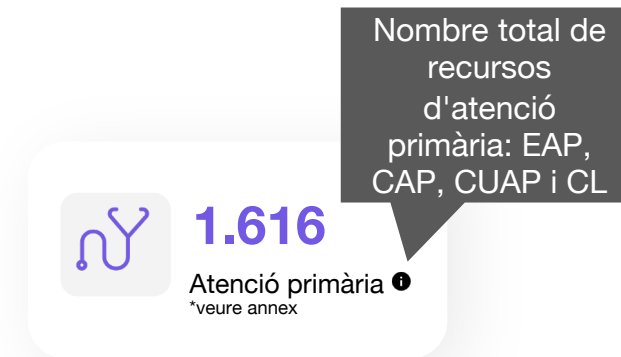



**Generalitat
de Catalunya**

Salut/ Servei Català
de la Salut