

2002

Sanitat

INFORME ANUAL 2002

Sistema d'informació sobre drogodependències a Catalunya



Generalitat de Catalunya
Departament de Sanitat i Seguretat Social
**Direcció General
de Drogodependències i Sida**

Sistema d'informació sobre drogodependències a Catalunya



Generalitat de Catalunya
Departament de Sanitat i Seguretat Social
**Direcció General
de Drogodependències i Sida**

D.L.B. 33.507-2003

I.S.S.N. 1133-6080

Tiratge : 800 unitats

Edició



Generalitat de Catalunya
Departament de Sanitat i Seguretat Social
**Direcció General
de Drogodependències i Sida**

Producció i distribució



BRALIN
Com
Multimèdia

Disseny portada
Silvia Rotllant

Correcció
Intertext®

Duplicació
Polisystem, S.A.

Impressió i Enquadernació
Artyplan, S.A.

ÍNDIX DE GRÀFICS I TAULES (CATALÀ, CASTELLÀ, ANGLÈS)	4
COMENTARIS (CATALÀ, CASTELLÀ, ANGLÈS)	10
PERFIL DELS USUARIS QUE INICIEN TRACTAMENT A LA XAD	22
ACTIVITAT PER REGIÓ SANITÀRIA DE RESIDÈNCIA.....	41
ACTIVITAT PER COMARCA DE RESIDÈNCIA	44
ACTIVITAT DELS CENTRES D'ATENCIÓ I SEGUIMENT	47
ACTIVITAT DE LES UNITATS DE TRACTAMENT PENITENCIARI	57
ACTIVITAT DEL PROGRAMA DE MANTENIMENT EN METADONA (PMM)	58
ACTIVITAT DE LES UNITATS HOSPITALÀRIES DE DESINTOXICACIÓ I DE LES COMUNITATS TERAPÈUTIQUES	71
PROGRAMA D'INTERCANVI DE XERINGUES	75
LÍNIA VERDA D'INFORMACIÓ I ORIENTACIÓ SOBRE L'ALCOHOLISME I LES ALTRES DROGODEPENDÈNCIES	77
MORBIDITAT I MORTALITAT ASSOCIADA	79
CONSUM D'ESTUPEFAENTS I PSICÒTROPS	81
RECURSOS ASSISTENCIALS	83
DISTRIBUCIÓ DE LA POBLACIÓ.....	84
RECOLLIDA DE LA INFORMACIÓ	85
FONTS DE LA INFORMACIÓ.....	94
ENTITATS COL-LABORADORES	96

Gràfics

Distribució dels inicis de tractament per droga principal que motiva el tractament (gener - desembre 2002)	22
Distribució per sexe en casos de dependència de l'heroïna (gener - desembre 2002)	33
Distribució per edat en casos de dependència de l'heroïna (gener - desembre 2002)	33
Distribució per nivell d'instrucció i situació laboral en casos de dependència de l'heroïna (gener - desembre 2002)	34
Distribució per procedència del pacient i any de primer ús en casos de dependència de l'heroïna (gener - desembre 2002)	34
Distribució per sexe en casos de dependència de l'alcohol (gener - desembre 2002)	35
Distribució per edat en casos de dependència de l'alcohol (gener - desembre 2002)	35
Distribució per nivell d'instrucció i situació laboral en casos de dependència de l'alcohol (gener - desembre 2002)	36
Distribució per procedència del pacient en casos de dependència de l'alcohol (gener - desembre 2002)	36
Distribució per sexe en casos de dependència del tabac (gener - desembre 2002)	37
Distribució per edat en casos de dependència del tabac (gener - desembre 2002)	37
Distribució per nivell d'instrucció i situació laboral en casos de dependència del tabac (gener - desembre 2002)	38
Distribució per procedència del pacient en casos de dependència del tabac (gener - desembre 2002)	38
Distribució per sexe en casos de dependència de la cocaïna (gener - desembre 2002)	39
Distribució per edat en casos de dependència de la cocaïna (gener - desembre 2002)	39
Distribució per nivell d'instrucció i situació laboral en casos de dependència de la cocaïna (gener - desembre 2002)	40
Distribució per procedència del pacient en casos de dependència de la cocaïna (gener - desembre 2002)	40
Evolució anual dels inicis de tractament (anys 1988 - 2002)	50
Inclusions en PMM per grups d'edat i sexe (gener - desembre 2002)	61
Temps en programa dels usuaris en PMM (anys 1996 - 2002)	65
Motiu principal que ocasiona les inclusions en PMM als centres de la XAD (gener - desembre 2002)	66
Motius que ocasionen les altes de PMM als centres de la XAD (gener - desembre 2002)	66
Evolució mensual del nombre de casos actius en PMM (gener - desembre 2002)	67
Evolució mensual del nombre d'inclusions i altes dels usuaris en PMM (gener - desembre 2002)	67
Motius que ocasionen les sol·licituds d'ingrés a les unitats hospitalàries de desintoxicació (gener - desembre 2002)	71
Motius que ocasionen les altes de les unitats hospitalàries de desintoxicació (gener - desembre 2002)	72
Motius que ocasionen les sol·licituds d'ingrés a les comunitats terapèutiques (gener - desembre 2002)	73
Evolució trimestral de les sol·licituds d'ingrés i de les altes de les unitats hospitalàries de desintoxicació (gener - desembre 2002)	74
Evolució anual de les xeringues distribuïdes segons l'agent de distribució (anys 1993 - 2002)	75
Evolució anual del total de xeringues distribuïdes (anys 1993 - 2002)	75
Consultes telefòniques al servei Línia Verda (anys 1993 - 2002)	77
Perfil de les persones que realitzen la consulta al servei Línia Verda (any 2002)	77
Derivacions a d'altres serveis del servei Línia Verda (any 2002)	78
Evolució anual per sexe dels casos diagnosticats de sida en usuaris de drogues per via parenteral (gener 1981 - desembre 2002)	80

Taules

Distribució dels inicis de tractament per sexe i droga principal que motiva el tractament (gener - desembre 2002)	22
Distribució dels inicis de tractament per grups d'edat i droga principal que motiva el tractament (gener - desembre 2002) ...	23
Distribució dels inicis de tractament per nivell d'instrucció i droga principal que motiva el tractament (gener - desembre 2002)	24
Distribució dels inicis de tractament per situació laboral i droga principal que motiva el tractament (gener - desembre 2002)	25
Distribució dels inicis de tractament per procedència del pacient i droga principal que motiva el tractament (gener - desembre 2002)	26
Distribució dels inicis de tractament per droga principal i altres drogues consumides (gener - desembre 2002)	27
Distribució dels inicis de tractament per la via d'administració més freqüent de la droga principal que motiva el tractament (gener - desembre 2002)	28
Notificacions d'inici de tractament segons que l'usuari hagi seguit o no tractaments anteriors i la droga principal que els motiva (gener - desembre 2002)	28
Distribució dels inicis de tractament per temps transcorregut des que es va injectar per última vegada qualsevulla substància psicoactiva (gener - desembre 2002)	29
Distribució dels inicis de tractament per estat serològic i droga principal que motiva el tractament (gener - desembre 2002)	30
Distribució de les drogues que causen l'inici de tractament (gener - desembre 2002)	31

Inicis de tractament per regions sanitàries de residència i droga principal (gener - desembre 2002)	41
Sol·licituds d'ingrés a UHD i CT per regions sanitàries de residència (gener - desembre 2002)	42
Inclusions en PMM per regions sanitàries de residència (gener - desembre 2002)	43
Inicis de tractament notificats per comarques de residència i droga principal que motiva el tractament (gener - desembre 2002)	44
Inicis de tractament notificats per cada centre d'atenció i seguiment (gener - desembre 2002)	47
Sol·licituds d'ingrés a UHD i a CT per cada centre d'atenció i seguiment (gener - desembre 2002)	51
Activitat notificada per cada centre d'atenció i seguiment (gener - desembre 2002)	54
Inicis de tractament notificats per les unitats de tractament penitenciari (gener - desembre 2002)	57
Inclusions en PMM per centre prescriptor (gener - desembre 2002)	58
Inclusions en PMM per grups d'edat i sexe (gener - desembre 2002)	61
Nombre d'inclusions, casos actius, altes i retenció dels usuaris en PMM de cada centre dispensador (gener - desembre 2002)	62
Nombre d'inclusions, casos actius, altes i retenció dels usuaris en PMM de cada tipologia de centre (gener - desembre 2002)	65
Dosi mitjana i distribució dels usuaris en PMM en funció de la dosi de cada centre dispensador (gener - desembre 2002) ..	68
Sol·licituds d'ingrés a les unitats hospitalàries de desintoxicació per trimestre i unitat sol·licitada (gener - desembre 2002) .	71
Estades mitjanes i altes a les unitats hospitalàries de desintoxicació (gener - desembre 2002)	72
Sol·licituds d'ingrés a les comunitats terapèutiques per trimestre i unitat sol·licitada (gener - desembre 2002)	73
Activitat dels centres sociosanitaris d'atenció urgent (any 2002)	76
Droga principal que motiva la consulta al servei Línia Verda (any 2002)	78
Distribució dels casos de sida residents a Catalunya per grups de transmissió i sexe (gener 1981 - desembre 2002)	79
Distribució dels casos i defuncions de sida residents a Catalunya per sexe corresponents a usuaris de drogues per via parenteral (gener 1981 - desembre 2002)	79
Distribució dels casos de sida residents a Catalunya per grups d'edat i sexe corresponents a usuaris de drogues per via parenteral (gener 1981 - desembre 2002)	80
Dispensació de psicofàrmacs que podrien servir com a indicadors d'un possible ús desviat, en nombre d'envasos (gener - desembre 2002)	81
Dispensació dels psicofàrmacs que podrien servir com a indicadors d'un possible ús desviat, expressat en mg i en DHD (gener - desembre 2002)	81
Relació d'especialitats farmacèutiques per cada principi actiu (gener - desembre 2002)	82
Distribució de la població general per grups d'edat i regió sanitària (any 2001)	84

Gráficos

Distribución de los inicios de tratamiento por droga principal que motiva el tratamiento (enero - diciembre 2002)	22
Distribución por sexo en casos de dependencia de la heroína (enero - diciembre 2002)	33
Distribución por edad en casos de dependencia de la heroína (enero - diciembre 2002)	33
Distribución por nivel de instrucción y situación laboral en casos de dependencia de la heroína (enero - diciembre 2002) ..	34
Distribución por procedencia del paciente y año del primer uso en casos de dependencia de la heroína (enero - diciembre 2002)	34
Distribución por sexo en casos de dependencia del alcohol (enero - diciembre 2002)	35
Distribución por edad en casos de dependencia del alcohol (enero - diciembre 2002)	35
Distribución por nivel de instrucción y situación laboral en casos de dependencia del alcohol (enero - diciembre 2002)	36
Distribución por procedencia del paciente en casos de dependencia del alcohol (enero - diciembre 2002)	36
Distribución por sexo en casos de dependencia del tabaco (enero - diciembre 2002)	37
Distribución por edad en casos de dependencia del tabaco (enero - diciembre 2002)	37
Distribución por nivel de instrucción y situación laboral en casos de dependencia del tabaco (enero - diciembre 2002)	38
Distribución por procedencia del paciente en casos de dependencia del tabaco (enero - diciembre 2002)	38
Distribución por sexo en casos de dependencia de la cocaína (enero - diciembre 2002)	39
Distribución por edad en casos de dependencia del cocaína (enero - diciembre 2002)	39
Distribución por nivel de instrucción y situación laboral en casos de dependencia del cocaína (enero - diciembre 2002)	40
Distribución por procedencia del paciente en casos de dependencia del cocaína (enero - diciembre 2002)	40
Evolución anual de los inicios de tratamiento (años 1988 - 2002)	50
Inclusiones en PMM por grupos de edad y sexo (enero - diciembre 2002)	61
Tiempo en programa de los usuarios de PMM (años 1996 - 2002)	65
Motivo principal que ocasionan las inclusiones en PMM en los centros de la XAD (enero - diciembre 2002)	66
Motivos que ocasionan las altas de PMM en los centros de la XAD (enero - diciembre 2002)	66
Evolución mensual del número de casos activos PMM (enero - diciembre 2002)	67
Evolución mensual del número de inclusiones y altas de los usuarios en PMM (enero - diciembre 2002)	67
Motivos que ocasionan las solicitudes de ingreso en las unidades hospitalarias de desintoxicación (enero - diciembre 2002)	71
Motivos que ocasionan las altas de las unidades hospitalarias de desintoxicación (enero - diciembre 2002)	72
Motivos que ocasionan las solicitudes de ingreso en las comunidades terapéuticas (enero - diciembre 2002)	73
Evolución trimestral de las solicitudes de ingreso y de las altas de las unidades hospitalarias de desintoxicación (enero - diciembre 2002)	74
Evolución anual de las jeringuillas distribuidas según el agente de distribución (años 1993 - 2002)	75
Evolución anual del total de jeringuillas distribuidas (años 1993 - 2002)	75
Consultas telefónicas al servicio 'Línea Verda' (años 1993 - 2002)	77
Perfil de las personas que realizan la consulta al servicio 'Línea Verda' (año 2002)	77
Derivaciones a otros servicios desde el servicio 'Línea Verda' (año 2002)	78
Evolución anual por sexo de los casos diagnosticados de SIDA en usuarios de drogas por vía parenteral (enero 1981 - diciembre 2002)	80

Tablas

Distribución de los inicios de tratamiento por sexo y droga principal que motiva el tratamiento (enero - diciembre 2002)	22
Distribución de los inicios de tratamiento por grupos de edad y droga principal que motiva el tratamiento (enero - diciembre 2002)	23
Distribución de los inicios de tratamiento por nivel de instrucción y droga principal que motiva el tratamiento (enero - diciembre 2002)	24
Distribución de los inicios de tratamiento por situación laboral y droga principal que motiva el tratamiento (enero - diciembre 2002)	25
Distribución de los inicios de tratamiento por procedencia del paciente y droga principal que motiva el tratamiento	26
Distribución de los inicios de tratamiento por droga principal y otras drogas consumidas (enero - diciembre 2002)	27
Distribución de los inicios de tratamiento por la vía de administración más frecuente de la droga principal que motiva el tratamiento (enero - diciembre 2002)	28
Notificaciones de inicio de tratamiento según si el usuario ha seguido o no tratamientos anteriores y la droga principal que los motiva (enero - diciembre 2002)	28
Distribución de los inicios de tratamiento por tiempo transcurrido desde que se inyectó por última vez cualquier sustancia psicoactiva (enero - diciembre 2002)	29
Distribución de los inicios de tratamiento por estado serológico y droga principal que motiva el tratamiento (enero - diciembre 2002)	30

Distribución de las drogas que causan el inicio de tratamiento (enero - diciembre 2002)	31
Inicios de tratamiento por regiones sanitarias de residencia y droga principal (enero - diciembre 2002)	41
Solicitudes de ingreso a UHD y CT por regiones sanitarias de residencia (enero - diciembre 2002)	42
Inclusiones en PMM por regiones sanitarias de residencia (enero - diciembre 2002)	43
Inicios de tratamiento notificados por comarcas de residencia y droga principal que motiva el tratamiento (enero - diciembre 2002)	44
Inicios de tratamiento notificados por cada centro de atención y seguimiento (enero - diciembre 2002)	47
Solicitudes de ingreso UHD y CT por cada centro de atención y seguimiento (enero - diciembre 2002)	51
Actividad notificada por cada centro de atención y seguimiento (enero - diciembre 2002)	54
Inicios de tratamiento notificados por las unidades de tratamiento penitenciario (enero - diciembre 2002)	57
Inclusiones en PMM por centro prescriptor (enero - diciembre 2002)	58
Inclusiones en PMM por grupos de edad y sexo (enero - diciembre 2002)	61
Número de inclusiones, casos activos, altas y retención de los usuarios en PMM de cada centro dispensador (enero - diciembre 2002)	62
Número de inclusiones, casos activos, altas y retención de los usuarios en PMM de cada tipología de centro (enero - diciembre 2002)	65
Dosis media y distribución de los usuarios en PMM en función de la dosis de cada centro dispensador (enero - diciembre 2002)	68
Solicitudes de ingresos a las unidades hospitalarias de desintoxicación por trimestre y unidad solicitada (enero - diciembre 2002)	71
Estancias medias y altas en las unidades hospitalarias de desintoxicación (enero - diciembre 2002)	72
Solicitudes de ingreso a las comunidades terapéuticas por trimestre y unidad solicitada (enero - diciembre 2002)	73
Actividad de los centros sociosanitarios de atención urgente (año 2002)	76
Droga principal que motiva la consulta al servicio 'Línea Verda' (año 2002)	78
Distribución de los casos de Sida residentes en Cataluña por grupos de transmisión y sexo (enero - diciembre 2002)	79
Distribución de los casos y defunciones de Sida residentes en Cataluña por sexo correspondientes a usuarios de drogas por vía parenteral (enero - diciembre 2002)	79
Distribución de los casos de Sida residentes en Cataluña por grupos de edad y sexo correspondientes a usuarios de drogas por vía parenteral (enero 1981 - diciembre 2002)	80
Dispensación de psicofármacos que podrían servir como indicadores de un posible uso desviado, en número de envases (enero - diciembre 2002)	81
Dispensación de los psicofármacos que podrían utilizarse como indicador de un posible uso desviado, expresado en mg y en DHD (enero - diciembre 2002)	81
Relación de especialidades farmacéuticas por cada principio activo (enero - diciembre 2002)	82
Distribución de la población general por grupos de edad y región sanitaria (año 2001)	84

Figures

Distribution of admissions to treatment by primary drug (January-December 2002)	22
Distribution of heroine dependency cases by sex (January-December 2002)	33
Distribution of heroine dependency cases by age (January-December 2002)	33
Distribution of heroine dependency cases by educational level and employment status (January-December 2002)	34
Distribution of heroine dependency cases by patient source and year of first use (January-December 2002)	34
Distribution of alcohol dependency cases by sex (January-December 2002)	35
Distribution of alcohol dependency cases by age (January-December 2002)	35
Distribution of alcohol dependency cases by educational level and employment status (January-December 2002)	36
Distribution of alcohol dependency cases by patient source (January-December 2002)	36
Distribution of tobacco dependency cases by sex (January-December 2002)	37
Distribution of tobacco dependency cases by age (January-December 2002)	37
Distribution of tobacco dependency cases by educational level and employment status (January-December 2002)	38
Distribution of tobacco dependency cases by patient source (January-December 2002)	38
Distribution of cocaine dependency cases by sex (January-December 2002)	39
Distribution of cocaine dependency cases by age (January-December 2002)	39
Distribution of cocaine dependency cases by educational level and employment status (January-December 2002)	40
Distribution of cocaine dependency cases by patient source (January-December 2002)	40
Evolution of admissions to treatment over the years (1988-2002)	50
Inclusions into PMM by age group and sex (January-December 2002)	61
Duration in treatment of PMM users (1996 - 2002)	65
Principal reason for inclusion in PMM in XAD centres (January-December 2002)	66
Reasons for discharge from PMM in XAD centres (January-December 2002)	66
Monthly trends in number of active PMM cases (January-December 2002)	67
Monthly trends in numbers of PMM inclusions and discharges (January-December 2002)	67
Reasons for requests for admission to hospital based detoxification units (January-December 2002)	71
Reasons for discharges from hospital based detoxification units (January-December 2002)	72
Reasons for requests for admission to therapeutic communities (January-December 2002)	73
Quarterly trend in requests for admission to, and discharges from, hospital based detoxification units (January-December 2002)	74
Yearly trend in distribution of syringes by distribution agent (1993-2002)	75
Yearly trend in total number of syringes distributed (1993-2002)	75
Phone request at the Green Line service (1993-2002)	77
Profile of persons making consultations to the Green Line service (2002)	77
Referrals to other services from the Green Line service (2002)	78
Yearly trend in cases diagnosed of AIDS among injecting drug users by sex (January 1981-December 2002)	80

Tables

Distribution of admissions to treatment by sex and primary drug (January-December 2002)	22
Distribution of admissions to treatment by age group and primary drug (January-December 2002)	23
Distribution of admissions to treatment by educational level and primary drug (January-December 2002)	24
Distribution of admissions to treatment by employment status and primary drug (January-December 2002)	25
Distribution of admissions to treatment by patient source and primary drug (January-December 2002)	26
Distribution of admissions to treatment by primary drug and other drugs consumed (January-December 2002)	27
Distribution of admissions to treatment by most frequent method of administration and primary drug (January-December 2002)	28
Notifications of admission to treatment by treatment history and primary drug (January-December 2002)	28
Distribution of admissions to treatment by time elapsed since last injection of any psychoactive drug (January-December 2002)	29
Distribution of admissions to treatment by serological status and primary drug (January-December 2002)	30
Distribution of drugs for which cases were admitted to treatment (January-December 2002)	31
Admissions to treatment by Health Region of residence and primary drug (January-December 2002)	41
Requests for admission to HDU and TC by health region of residence (January-December 2002)	42
Inclusions into PMM by health region of residence (January-December 2002)	43
Admissions to treatment notified, by county of residence and primary drug (January-December 2002)	44
Admissions to treatment notified by each treatment centre (January-December 2002)	47
Requests for admission to HDU and TC made by each treatment centre (January-December 2002)	51

Activity notified by each treatment centre (January-December 2002)	54
Admissions to treatment notified by prison based treatment units (January-December 2002)	57
Inclusions into PMM by each prescribing centre (January-December 2002)	58
Inclusions into PMM by age group and sex (January-December 2002)	61
Numbers of inclusions, active cases, discharges and keeping of PMM users for each dispensing centre (January-December 2002)	62
Numbers of inclusions, active cases, discharges and keeping of PMM users for each type centre (January-December 2002)	65
Average dose and distribution of users into PMM, depending on every dispensing center (January-December 2002)	68
Requests for admission to hospital based detoxification units by quarter and unit requested (January-December 2002)	71
Mean lengths of stay in, and discharges from, hospital based detoxification units (January-December 2002)	72
Requests for admission to therapeutic communities by quarter and unit requested (January-December 2002)	73
Activity of emergency drug care centres (2002)	76
Principal drug responsible for consultation to the Green Line service (2002)	78
Distribution of AIDS cases in residents of Catalonia by transmission group and sex (January 1981-December 2002)	79
Distribution of AIDS cases and deaths in residents of Catalonia by sex, among injecting drug users (January 1981-December 2002)	79
Distribution of AIDS cases in residents of Catalonia by age group and sex, among injecting drug users (January 1981-December 2002)	80
Dispensing of psychoactive drugs which could serve as indicators of possible abuse, in number of packages (January-December 2002)	81
Dispensing of psychoactive drugs which could serve as indicators of possible abuse, expressed in mg and DDI (January-December 2002)	81
List of pharmaceutical specifics by active ingredient (January-December 2002)	82
Distribution of the general population by age group and health region (2001)	84

Aquest informe anual descriu l'activitat dels centres de la **Xarxa de Drogodependències de Catalunya (XAD)** durant l'any 2002.

La informació detallada en aquest informe correspon a l'activitat notificada pel conjunt de recursos assistencials que componen la XAD, que a 31 de desembre de 2002 disposava de **60 centres d'atenció i seguiment, 69 centres dispensadors de metadona, 11 unitats hospitalàries de desintoxicació i 10 de comunitats terapèutiques.**

A continuació es presenta un resum comentat de les dades que componen el present informe, que agrupa, en 4 grans apartats (inicis de tractament, activitat de la XAD, programa de manteniment de metadona i programes específics) la informació més rellevant a nivell agregat del **Sistema d'Informació sobre Drogodependències de Catalunya** pel que fa a l'any 2002.

INICIS DE TRACTAMENT

En total s'han enregistrat 12.702 inicis de tractament corresponents a usuaris diferents durant l'any 2002. L'alcohol ha estat la principal droga notificada amb un 44% dels casos, seguida de l'heroïna (20%) i la cocaïna (17%). Pel que fa als **inicis de tractament per sexe**, el 22% són dones i el 78% homes.

L'**edat mitjana** de les 12.702 persones que han iniciat un tractament durant aquest any és de 37 anys (32 anys en els casos d'heroïna, 30 en els casos de la cocaïna, 25 en els casos de cannabis, 43 en els de tabac, 43 en els de l'alcohol i 33 per a la resta de drogues).

Quant al **nivell d'instrucció**, el 32% tenen certificat d'escolaritat, el 25% graduat escolar o equivalent i el 18% BUP, COU, o FP. Aquestes tres categories són les més freqüents en els inicis de tractament de totes les drogues.

La **situació laboral** de les persones que inicien tractament està força associada al fet que el motiu principal d'aquest inici sigui o no l'heroïna. Així, es poden observar dos patrons ben diferenciats: mentre l'atur és la situació més freqüent en el cas de l'heroïna (41%) i resta de drogues (28%), estar treballant (ja sigui amb contracte laboral o per compte propi) és la situació més freqüent en la resta de motius d'inici de tractament, amb valors que van del 43% dels inicis per cannabis al 39% dels casos de tabac i cocaïna.

Quant a la **procedència** dels pacients, un 41% acudeixen per iniciativa pròpia o de familiars, mentre que el 39% procedeixen de la xarxa sanitària (26% d'atenció primària, 8% de centres hospitalaris i 5% de centres de la xarxa psiquiàtrica). Cal esmentar que menys de la meitat de les persones que han iniciat tractament l'any 2002 ja havien seguit tractament anteriorment; en destaquen el 72% i el 43% dels casos d'heroïna i alcohol, respectivament, mentre que el percentatge és més baix en els casos de la cocaïna, el cannabis i el tabac (33%, 16% i 18% respectivament).

Pel que fa a les **vies** principals d'**administració** de la droga, cal destacar que la via parenteral, tot i ésser la més freqüentment utilitzada pels casos que inicien

tractament per heroïna (40%), continua la lleugera tendència descendent dels darrers anys.

Perfil dels usuaris que han iniciat tractament

La persona tipus que inicia tractament per **heroïna** és un home entre els 25 i els 39 anys que també consumeix alguna altra droga (cocaïna i tabac preferentment). Té estudis primaris, actualment és a l'atur i ha començat el tractament per iniciativa pròpia o de familiars després d'haver seguit algun tractament amb anterioritat.

L'usuari que inicia tractament per **cocaïna** és un home entre els 20 i els 34 anys, consumidor habitual d'alcohol i de tabac, amb estudis primaris, secundaris o batxillerat superior, que actualment està treballant i que per primer cop ha començat el tractament per iniciativa pròpia o de familiars.

Pel que fa al perfil bàsic del consumidor de **cannabis**, es tracta d'un home entre els 15 i els 24 anys, consumidor de tabac i/o alcohol, amb estudis primaris, secundaris o batxillerat superior, que actualment treballa i ha començat el tractament -per iniciativa pròpia o de familiars- per primera vegada.

En el cas del **tabac**, el perfil és el d'un home o una dona entre els 30 i els 49 anys que consumeix alcohol, amb estudis primaris, secundaris o batxillerat superior, que actualment treballa i que per primer cop ha començat el tractament per iniciativa pròpia o de familiars.

La persona que inicia tractament per **alcohol** és un home entre els 30 i els 54 anys

(freqüentment fumador), amb estudis primaris, que actualment treballa i que ha començat el tractament bé per iniciativa pròpia o de familiars, bé per iniciativa del seu metge de capçalera (derivat, doncs, des de l'atenció primària sanitària).

Finalment, els consumidors típics de la **resta de drogues** corresponen a homes entre 25 i 39 anys que poden incloure en el seu consum tabac, alcohol, cannabis i/o cocaïna, tenen estudis primaris, secundaris o batxillerat superior, estan actualment aturats i han començat en la major part dels casos per derivació d'un centre d'Atenció a les Drogodependències o per iniciativa pròpia o de familiars després d'haver seguit algun tractament amb anterioritat.

Distribució geogràfica dels inicis de tractament.

Pel que fa a les notificacions d'inicis de tractament per **regió sanitària de residència**, les regions que més casos han notificat durant l'any 2002 han estat Barcelona Ciutat (30%), Centre (20%), Costa de Ponent (18%) i Barcelonès Nord i Maresme (13%).

Des de la perspectiva de les **comarques**, són el Barcelonès (40%), el Baix Llobregat (9%), el Vallès Occidental (9%), el Maresme (7%), i el Vallès Oriental (6%) les que més inicis de tractament aporten al conjunt de Catalunya.

ACTIVITAT DE LA XAD

L'**activitat mensual mitjana** notificada pels 60 centres d'atenció i seguiment de la XAD ha estat per a l'any 2002 de 450.571 **visites**

individuals, 94.717 **assistències a pacients en grups**, 23.008 **assistències a familiars de pacients en grup**, 11.616 **desintoxicacions** i 181.807 **determinacions de drogues en orina**.

Al seu torn, les **unitats de tractament penitenciari** han notificat 744 inicis de tractament durant l'any 2002.

PROGRAMA DE MANTENIMENT EN METADONA (PMM)

Inclusions en PMM.

De les 6.665 **inclusions en PMM** durant l'any 2002, el 84% són homes i el 16% restant són dones, amb una majoria (74%) entre 25 i 39 anys. Els **motius principals** d'aquestes inclusions han estat el trasllat (55%), petició pròpia (23%) i recaiguda (8%). El lloc de residència més freqüent és Barcelona Ciutat amb un 35%.

El nombre de **casos actius en PMM** a 31 de desembre és de 8.949. Pel que fa al **temps en programa dels usuaris de PMM**, el 50% hi roman 25 mesos o més, amb una estada mitjana de 37,57 mesos. El nombre d'**altes notificades** durant l'any 2002 pels centres ha estat de 6.694, de les quals el trasllat (50%), l'abandonament (17%), l'alta programada (9%) i les desintoxicacions (7%) han estat els motius principals.

Cal esmentar que la **dosi mitjana** de metadona ha estat de 70 mg, i la meitat (50%) d'usuaris va rebre una dosi mitjana durant l'últim mes de tractament per sota dels 60 mg.

ACTIVITAT DE LES UHD i CT

Els motius principals de les 907 **sol·licituds d'ingrés a UHD** (Unitat Hospitalària de Desintoxicació) efectuades pels centres d'atenció i seguiment han estat el fracàs repetit de la desintoxicació ambulatoria (51%), la manca de suport familiar (27%) i la inducció per naltrexona (9%). El lloc de residència més freqüent de les sol·licituds ha estat Barcelona Ciutat (32%), Centre (29%) i Costa de Ponent (20%).

S'han notificat 1.434 **altes d'UHD**, el motiu principal de les quals ha estat el final de la desintoxicació (86%). L'**estada mitjana** en aquests centres ha estat de 10 dies.

El lloc de residència més freqüent de les 436 **sol·licituds d'ingrés a CT** (Comunitat Terapèutica) és Barcelona Ciutat (34%), Centre (26%) i Costa de Ponent (23%).

PROGRAMES ESPECÍFICS

Programa d'Intercanvi de Xeringues

El total de **kits** i xeringues distribuïdes pel **Programa d'Intercanvi de Xeringues** a Catalunya entre els anys 1993 i 2002 és de 7.020.402, dels quals 1.418.183 corresponen a l'any 2002. Els **agents de distribució** de xeringues amb més activitat han estat els educadors de carrer (920.583, 65%), les farmàcies (237.856, 17%) i els centres sociosanitaris d'atenció urgent per a usuaris de drogues i els llocs de socors de la Creu Roja (149.162, 11%).

Línia Verda

Durant l'any 2002 s'han atès 4.502 consultes telefòniques al servei de la Línia Verda,

que han donat lloc a 637 entrevistes personals. D'aquestes consultes i entrevistes, el 82% han estat efectuades per familiars i amics. La droga que ha motivat més consultes telefòniques ha estat la cocaïna (29%) i les que han motivat més entrevistes personals han estat el cannabis (35%) i la cocaïna (24%).

SIDA i drogodependències

Fins al dia 31 de desembre de 2002 s'han notificat 14.099 **casos de sida residents a Catalunya**, dels quals 11.385 són homes (81%) i 2.714 dones (19%). El grup de transmissió més freqüent és el d'UDVP (usuaris de droga per via parenteral) heterosexual amb un 56%. Els 8.058 casos inclosos es troben preferentment en el grup d'edat dels 25 als 39 anys.

Consum de psicofàrmacs

Pel que fa al **consum de psicofàrmacs**, si comparem les xifres de facturació d'aquest any al Servei Català de la Salut amb les de l'any anterior, observem un increment en el consum del 36,21% contrari al que es va produir durant el període anterior (el consum de l'any 2001 respecte al del 2000 va decreïxer un 26,64%).

Observem també que gairebé tots els principis actius han incrementat el consum respecte a l'any 2001. Els increments més importants han estat el del metilfenidat (48,49%), el flunitrazepam (40,98%) i el clometiazole (40,98%). Cal destacar el decrement de la buprenorfina (27,64%), i el sulfat d'amfetamina que, com l'any anterior, tampoc s'ha consumit durant l'any 2002.

Si comparem aquestes xifres de facturació al Servei Català de la Salut amb les de l'any

anterior, no observem diferències remarcables entre l'evolució del nombre d'envasos i el consum expressat en mg o en DHD.

Si comparem el consum expressat en mg i en DHD del conjunt d'aquests psicofàrmacs durant l'any 2002 respecte al del 2001, observem el mateix increment del 28,40%.

RECOLLIDA DE LA INFORMACIÓ

Al final d'aquest informe es presenten, juntament amb les fonts d'informació utilitzades, les **butlletes de recollida de dades** pel que fa a la notificació d'**inici de tractament**, la notificació d'**inclusió en PMM**, el llistat mensual d'**usuaris en PMM**, l'**activitat mensual dels centres d'atenció i seguiment**, les **sol·licituds d'ingrés a comunitats terapèutiques i/o unitats hospitalàries de desintoxicació**, les **altes d'unitats hospitalàries de desintoxicació** i les **altes de comunitats terapèutiques**.

Durant aquest any, la butlleta de recollida de dades de la **notificació d'inici de tractament** ha estat adequada a la normativa europea. Com que han conviscut durant un temps les dues butlletes, la informació reflectida en aquest informe manté l'estructura dels anys anteriors.

Este informe anual describe la actividad de los centros de la **Xarxa de Drogodependències de Catalunya (XAD)** durante el año 2002.

La información detallada en este informe corresponde a la actividad notificada por el conjunto de los recursos asistenciales que componen la XAD, que a 31 de diciembre de 2002 disponía de 60 **centros de atención y seguimiento**, 69 **centros dispensadores de metadona**, 11 **unidades hospitalarias de desintoxicación** y 10 **comunidades terapéuticas**.

A continuación se presenta un resumen comentado de los datos que componen el presente informe, que agrupa en 4 grandes apartados (inicios de tratamiento, actividad de la XAD, programa de mantenimiento de metadona y programas específicos) la información más relevante en el ámbito agregado del **Sistema d'Informació sobre Drogodependències de Catalunya** para el año 2002.

INICIOS DE TRATAMIENTO

En total se han registrado 12.702 inicios de tratamiento correspondientes a usuarios diferentes durante el año 2002. El alcohol ha sido la droga notificada en el 44% de los casos, seguida de la heroína (20%) y la cocaína (17%). Respecto a los **inicios de tratamiento por sexo**, el 22% corresponde a mujeres y el 78% a hombres. **La edad media** de las 12.702 personas que han iniciado un tratamiento durante este año es de 37 años (32 años en los casos de heroína, 30 en los casos de cocaína, 25 en los de cannabis, 43

en los de tabaco, 43 en los de alcohol y 33 en el resto de drogas).

En cuanto al **nivel de instrucción**, el 32% tiene el Certificado de Escolaridad, el 25% el Graduado Escolar o equivalente y el 18% BUP, COU o FP. Estas tres categorías son las más frecuentes en los inicios de tratamiento de todas las drogas.

La **situación laboral** de las personas que comienzan un tratamiento está íntimamente asociada a que el motivo principal de este inicio sea el consumo de heroína o el de otra droga. Así pues, se pueden observar dos patrones bien diferenciados: mientras el paro es la situación más frecuente en los casos de heroína (41%) y resto de drogas (28%), el encontrarse trabajando (ya sea con contrato laboral o por cuenta propia) es la situación más frecuente en el resto de causas de inicio de tratamiento, con valores que van del 43% de los inicios por cannabis al 39% de los casos de tabaco y cocaína.

La **procedencia** de los pacientes es, en el 41%, por iniciativa propia o de familiares, mientras que el 39% procede de la Xarxa Sanitària (26% de atención primaria, 8% de centros hospitalarios y 5% de centros de la Xarxa Psiquiàtrica). Cabe comentar que menos de la mitad de las personas que han iniciado el tratamiento en el año 2002 ya habían seguido algún tratamiento anterior—destacan el 72% y el 43% de los casos de heroína y alcohol, respectivamente—, mientras que el porcentaje es más bajo en los casos de la cocaína, cannabis y tabaco (33%, 16% y 18% respectivamente).

En cuanto a las **vías** principales de **administración** de la droga, hay que subrayar que la vía parenteral, aun siendo la más frecuentemente utilizada por los usuarios que inician el tratamiento por heroína (39%), sigue presentando la ligera tendencia descendente que ha mostrado en los últimos años.

Perfil de los usuarios que han iniciado el tratamiento

El tipo de persona que inicia el tratamiento por **heroína** es un hombre entre 25 y 39 años que también consume alguna otra droga (cocaína y tabaco preferentemente). Tiene estudios, actualmente está en paro y ha empezado el tratamiento por iniciativa propia o de familiares tras haber seguido algún otro tratamiento con anterioridad.

El usuario que inicia tratamiento por **cocaína** es un hombre entre 20 y 34 años, consumidor habitual de alcohol y tabaco, con estudios primarios, secundarios, o bachillerato superior que actualmente está trabajando y que por primera vez ha empezado el tratamiento por iniciativa propia o de familiares.

En cuanto al perfil básico del consumidor de **cannabis**, se trata de un hombre entre 15 y 24 años, consumidor de tabaco y/o alcohol, con estudios primarios, secundarios o bachillerato superior, que actualmente trabaja y ha empezado el tratamiento por iniciativa propia o de familiares por primera vez.

En el caso del **tabaco**, el perfil es un hombre o una mujer entre 30 y 49 años que consume alcohol, con estudios primarios, secundarios o bachillerato superior, actualmente trabajando y que por primera vez ha empezado el tratamiento por iniciativa propia o de familiares.

La persona que inicia tratamiento por **alcohol** es un hombre entre 30 y 54 años (frecuentemente fumador), con estudios primarios, actualmente trabajando y que ha empezado el tratamiento bien por iniciativa propia o de familiares, bien por iniciativa de su médico de cabecera, derivado entonces desde la atención primaria sanitaria.

Finalmente, los consumidores típicos del **resto de drogas** corresponden a hombres entre 25 y 39 años que pueden ser también consumidores de tabaco, alcohol, cannabis y/o cocaína, tienen estudios primarios, secundarios, o bachillerato superior, están actualmente en paro y han empezado en la mayor parte de los casos por derivación de un centro de Atención a las Drogodependencias o por iniciativa propia o de familiares después de haber seguido algún tratamiento con anterioridad.

Distribución geográfica de los inicios de tratamiento

Respecto a las notificaciones de los inicios de tratamiento por **región sanitaria de residencia**, las regiones que más casos han notificado durante el año 2002 han sido Barcelona Ciutat (30%), Centre (20%), Costa de Ponent (18%) y Barcelonès Nord y Maresme (13%).

Desde la perspectiva de las **comarcas**, son el Barcelonès (40%), el Baix Llobregat (9%), el Vallès Occidental (9%), Maresme (7%), el Vallès Oriental (6%) las que más inicios de tratamiento aportan al conjunto de Cataluña.

ACTIVIDAD DE LA XAD

La **actividad mensual media** notificada por los 60 centros de atención y seguimiento de

la XAD han sido para el año 2002 de 450.571 **visitas individuales**; 94.717 **asistencias a pacientes en grupo**; 23.008 **asistencias a familiares de pacientes en grupo**; 11.616 **desintoxicaciones** y 181.807 **determinaciones de drogas en orina**.

Por otro lado, las **unidades de tratamiento penitenciario** han notificado 744 inicios de tratamiento durante el año 2002.

PROGRAMA DE MANTENIMIENTO EN METADONA (PMM)

Inclusiones en PMM

De las 6.665 **inclusiones en PMM** durante el año 2002, el 84% corresponde a hombres y el 16% restante a mujeres, con una mayoría (74%) de 25 a 39 años. Los **motivos principales** de estas inclusiones han sido el traslado (55%), petición propia (23%) y recaída (8%). El lugar de residencia más frecuente es Barcelona Ciutat, con un 35%.

El número de **casos activos en PMM** a 31 de diciembre es de 8.949. En cuanto al **tiempo en programa de los usuarios de PMM**, el 50% permanece 25 meses o más, con un tiempo de estancia de 37,57 meses. El número de **altas notificadas** durante el año 2002 para los centros ha sido de 6.694, de éstas el traslado (50%), el abandono (17%), el alta programada (9%) y las desintoxicaciones (7%) han sido los motivos principales.

Cabe comentar que la **dosis media** de metadona ha sido de 70 mg, y que la mitad (50%) de usuarios recibieron una dosis media durante el último mes de tratamiento por debajo de los 60 mg.

ACTIVITAT DE LAS UHD y CT

Entre las 907 **solicitudes de ingreso en UHD** (unidad hospitalaria de desintoxicación) efectuados por los centros de atención y seguimiento, los principales motivos han sido el fracaso repetido de la desintoxicación ambulatoria (51%), la falta de apoyo familiar (27%) y la inducción por naltrexona (9%). El lugar de residencia más frecuente de las solicitudes ha sido Barcelona Ciutat (32%), Centre (29%) y Costa de Ponent (20%).

Se han notificado 1.434 **altas de UHD**, cuyo principal motivo ha sido el final de la desintoxicación (86%). La estancia media en dichos centros ha sido de diez días.

El lugar de residencia más frecuente de las 436 **solicitudes de ingreso en CT** (Comunidad Terapéutica) es Barcelona Ciutat (34%), Centre (26%) y Costa de Ponent (23%).

PROGRAMAS ESPECÍFICOS

Programa de Intercambio de jeringuillas

El total de kits y jeringuillas distribuidas por el **Programa de Intercambio de Jeringuillas** en Cataluña entre los años 1993 y 2002 es de 7.020.402, de las cuales 1.418.183 corresponden al año 2002. Los **agentes de distribución** de jeringuillas con mayor actividad han sido los educadores de calle (920.583, 65%), las farmacias (237.856, 17%), los centros socio-sanitarios de atención urgente para usuarios de drogas y los puestos de socorro de la Cruz Roja (149.162, 11%).

Línea Verde

Durante el año 2002 se han atendido 4.317 consultas telefónicas en el servicio de la Lí-

nea Verde, que han dado lugar a 683 entrevistas personales. De estas consultas y entrevistas, el 56% han sido realizadas por familiares y amigos. La droga que ha motivado más consultas telefónicas ha sido la cocaína (29%) y las que han motivado más entrevistas personales, el cánnabis (35%) y la cocaína (24%).

SIDA y drogodependencias

Hasta el día 31 de diciembre de 2002 se han notificado 14.099 **casos de SIDA residentes en Cataluña**, de éstos 11.385 son hombres (81%) y 2.714 mujeres (19%).

El grupo de transmisión más frecuente es el de UDVP (usuarios de droga por vía parenteral) heterosexual, con el 56%. Los 8.058 casos incluidos se encuentran preferentemente en el grupo de edad de 25 a 39 años.

Consumo de psicofármacos

Respecto al **consumo de psicofármacos**, si comparamos las cifras de facturación de este año en el Servei Català de la Salut con las del año anterior, observamos un incremento en el consumo del 36,21% contrario al que se produjo en el periodo anterior (el consumo del año 2001 disminuyó un 26,64% en relación con el del año 2000).

Vemos también que casi todos los principios activos han incrementado su consumo respecto al año 2001. Los incrementos más importantes se han producido en el metilfenidato (48,49%), el flunitrazepam (40,98%) y el clometiazole (40,98%). Cabe destacar el decrecimiento de la buprenorfina

(27,64%) y el sulfato de anfetamina que, como el año anterior, tampoco se consumió durante el año 2002.

Si comparamos estas cifras de facturación del Servei Català de la Salut con las del año anterior, no apreciamos diferencias destacables entre la evolución de la cantidad de envases y el consumo expresado en mg o en DHD.

Si comparamos el consumo expresado en mg y en DHD del conjunto de estos psicofármacos durante el año 2002 respecto al del 2001, observamos el mismo incremento del 28,40%.

RECOGIDA DE LA INFORMACIÓN

Al final de este informe se presentan, juntamente con las fuentes de información utilizadas, los boletines de recogida de datos respecto a la notificación de **inicios de tratamiento**, la notificación de **inclusión en PMM**, el listado mensual de **usuarios en PMM**, la **actividad mensual de los centros de atención y seguimiento**, las **solicitudes de ingreso en comunidades terapéuticas y/o unidades hospitalarias de desintoxicación**, las **altas de unidades hospitalarias de desintoxicación** y las **altas de comunidades terapéuticas**.

Durante este año, el impreso utilizado para la recogida de datos en relación con la **notificación de inicios de tratamiento** se ha adecuado a la normativa europea. Debido a que han convivido durante un tiempo los dos impresos, la información reflejada en este informe mantiene la estructura de los años anteriores.

This annual report describes the activities of the Catalan Drug Addiction Network (XAD, Xarxa de Drogodependències de Catalunya) for the year 2002.

Information in this report details activities of all care resources forming part of the XAD, which on 31 December 2002, consisted of 60 centers for **treatment and followup**, 69 **methadone dispensing centers**, 11 **hospital-based detoxification units** and 10 **therapeutic communities**.

The sections which follow present a summary of the data, accompanied by comments, where the most relevant aggregated information relating to the **Catalan System for Information on Drug Addiction** referring to the year 2002 is grouped in 4 broad areas: admissions to treatment, activities of the XAD, methadone maintenance programmes, and specific programmes.

ADMISSIONS TO TREATMENT

A total of 12,702 admissions to treatment were recorded, corresponding to the number of distinct users during 2002. Alcohol was the primary drug reported in 44% of cases, followed by heroin (20%) and cocaine (17%). With respect to **admissions to treatment by sex**, 22% were women and 78% men.

The mean age of the 12,702 persons who were admitted to treatment during the year was 37 years (32 for heroin cases, 30 for cocaine cases, 25 for cannabis, 43 for tabac, 43 for alcohol, and 33 for other drugs).

In terms of **educational level**, 32% had only completed basic primary education, 25%

basic secondary education, 18% pre-university or professional career training. These three categories are the most frequent when all admissions to treatment are considered together.

The **employment status** among persons admitted to treatment is fairly strongly associated with whether the primary drug for which treatment is sought is heroin or not. Thus two well differentiated patterns may be observed: whereas unemployment is the most common status among heroin cases (41%) and rest of drugs (28%), being employed (permanently employed or self-employed) is the most common status among all other types of treatment admissions, with values ranging from 43% for cannabis to 59% for tobacco and cocaine.

With regard to **motivation for admission**, 41% result from either the patients' own initiative or that of family members, whereas 39% enter through the health system (26% from primary care, 8% from hospitals, and 5% from psychiatric institutions). It should be noted that under half the persons admitted to treatment during 2002 had been in treatment previously; specifically, 72% and 43% in the cases of admissions for heroin and for alcohol respectively, figures being lower for cocaine, cannabis and tobacco (33%, 16%, and 18% respectively).

With regard to the **drug administration methods** it should be noted that despite the predominance of injection among cases admitted for heroin treatment (39%), the slight downward trend observed in previous years continues.

Profile of users admitted to treatment

The person admitted to treatment for heroin is typically a male aged from 25 to 39, who also consume some other drug (mostly cocaine or tobacco). He has only completed primary education, is currently unemployed, sought treatment on his own initiative or that of family members, having been in treatment on some previous occasion.

The addict admitted to treatment for **cocaine** is typically a male aged between 20 and 34 years, who also drinks and smokes, basic primary or secondary education, currently employed, and who has begun treatment for the first time, either on his own initiative or that of family members.

Regarding the basic profile of the **cannabis** consumer, he is a male aged from 15 to 24 years of age, smoker and drinker, basic primary or secondary education, currently working, and who has begun treatment for the first time, either on his own initiative or that of family members.

In the case of **tobacco**, the profile is of a man or woman aged between 30 and 49 who does consume alcohol, has completed basic primary or secondary education, who currently works and who has begun treatment for the first time, either on their own initiative or that of family members.

The person admitted to treatment for **alcohol** is typically a male aged from 30 to 54 (often a smoker), with primary education, currently working and who sought treatment either on his own initiative or that of family

members, or possibly that of his doctor (i.e. referral from primary care).

Finally, admissions to treatment for **other drugs** correspond to men aged 25 to 39 years, who may consume tobacco, alcohol, cannabis and/or cocaine, have completed basic primary or secondary education, are currently either unemployed, seeking treatment for the first time, in most cases on their own initiative, or that of their family.

Geographical distribution of admissions to treatment

When reports of admission to treatment are classified by **health region of residence**, the regions reporting the most cases during 2002 were: Barcelona city (30%), Centre (20%), Costa de Ponent (18%) and Barcelonès Nord i Maresme (13%).

The **counties** contributing the most admissions to the total for Catalonia were: Barcelonès (40%), Baix Llobregat (9%), Vallès Occidental (9%), Maresme (7%) and Vallès Oriental (6%).

XAD ACTIVITY

The **average monthly activity** reported by the 60 centers for care and followup of the XAD for the year 2002 was 450,571 **individual visits**, 94,717 **patients seen in group sessions**, 23,008 **family members of patients attended group sessions**, 11,616 **detoxifications**, and 181,807 **analyses of urine drug levels**.

Prison treatment units reported 744 admissions to treatment during the year 2002.

METHADONE MAINTENANCE PROGRAMMES (PMM)

Inclusions in PMM

Of the 6,665 cases **incorporated into PMM** during the year 2002, 84% were men, and the remaining 16% women, the majority (74%) being aged from 25 to 39 years. The **main reasons** for these incorporations were: transferal (55%), patients own request (23%), and failure of other treatments (8%). Most of the cases (35%) reside in Barcelona city.

The number of cases **actively attending PMM** on 31 December was 8,949. Regarding **duration in PMM**, 50% remain in for 25 months or more, with the average being 37,57 months. The number of **discharges reported** was 6,694, reasons being: transferred (50%), treatment abandoned (17%), finally programmed discharge (9%) and detoxification (7%).

It should be noted that the **average methadone** dose was 70 mg, and that half (50%) of patients received an average dose during the last month of treatment of under 60 mg.

HDU AND TC ACTIVITY

The main reason motivating 907 **applications for admission to an HDU** (Hospital-based Detoxification Unit), made by the drug addict care and followup centers, was the repeated failure of outpatient detoxification (51%), followed by lack of family support (27%) and naltrexona induction (9%). The most frequent place of residence associated with these applications was Barcelona city (32%),

followed by Centre (29%) and Costa de Ponent (20%).

A total of 1,434 **discharges from HDU** were reported, the main reason for discharge being detoxification (86%). The **average length of stay** in centers of this type was 10 days.

The most common place of residence among the 436 **applications for admission to a TC** (therapeutic community) was Barcelona city (34%) followed by Centre (26%) and Costa de Ponent (23%).

SPECIFIC PROGRAMMES

Needle exchange programme

Between 1993 and 2002 a total of 7,020,402 syringe kits were distributed by the **Needle exchange Programme** in Catalonia, of which 1,418,183 correspond to the year 2002. The most active **outreach workers** were street educators (920,583 - 65%), chemists (237,856 - 17%) and finally the emergency drug care centers and Red Cross (149,162 - 11%).

Green Line

During 2002, 4,317 telephone consultations were handled by the Green Line service, and 683 personal interviews were carried out. Of these consultations and interviews, 56% were made by friends or family members. The drug prompting the highest number of telephone consultations has been cocaine (29%), while cannabis (35%) and cocaine (24%) have most often led to personal interviews.

AIDS and drug addiction

Up to 31 December 2002, 14,099 **cases of AIDS** had been declared among residents of Catalonia, of which 11,385 were men (81%)

and 2,714 women (19%). The most common transmission category is that of heterosexual IVDU (intravenous drug user) with 56%. The 8,058 cases included fall preferentially in the 25 to 39 years age group.

Consumption of psychoactive drugs

Regarding the **consumption of psychopharmaceuticals**, if we compare the invoicing data of the Catalan Health Service this year with those of the previous year, we see a 36.21% increase in consumption. This tendency contrasts with the pattern of the year before (2001 showed a 26.64% drop over 2000).

We also see that the consumption of almost all active principles has risen since 2001. The most significant increases have been in methylphenidate (48.49%), flunitrazepam (40.98%) and clomethiazole (40.98%). Attention should be drawn to the decreased consumption of buprenorphine (27.64%), and the fact that, as in the previous year, there was no amphetamine sulphate consumption in 2002.

If we compare these invoice data of the Catalan Health Service with those of the previous year, we see no significant differences between the development of the number of containers and consumption expressed in mg or 1000 inhabitants per day (DHD).

If we compare the consumption of all of these psychopharmaceuticals, expressed in mg and DHD, we see the same 28.4% increase in 2002 over 2001.

DATA COLLECTION

At the end of this report, we present, together with the information sources used, the forms used for compiling the data concerning the notification of **initiations of treatment**, notification of **inclusion in MMP**, monthly list of **users in MMP**, monthly activity of the **attention and follow-up centres**, requests for admission to **therapeutic communities and/or hospital detoxification units**, **discharges from hospital detoxification units** and **discharges from therapeutic communities**.

This year the form used for compiling data on the **notification of initiations of treatment** has been adapted to European standards. Since both forms have been used for a time, the information provided in this report follows the structure of previous years.

Distribució dels inicis de tractament per droga principal que motiva el tractament (gener - desembre 2002)

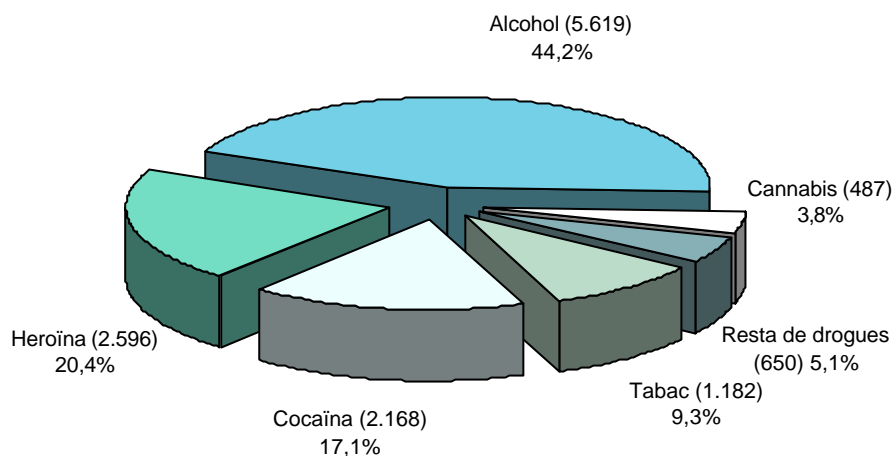

FONT	D.G. de Drogodependències i Sida. Notificacions individualitzades trameses pels Centres d'Atenció i Seguiment.
NOTA	La classe "Resta de drogues" agrupa les següents: opiàcis diferents de l'heroïna, estimulants diferents de la cocaïna, hipnòtics i sedants, al·lucinògens, inhalables i altres substàncies psicoactives.

Distribució dels inicis de tractament per sexe i droga principal que motiva el tractament (gener - desembre 2002)

SEXE		DROGA PRINCIPAL						TOTAL
		Heroïna	Cocaïna	Cannabis	Tabac	Alcohol	Resta	
Homes	N	2.126	1.830	411	627	4.438	467	9.899
	%	81,9	84,4	84,4	53,0	79,0	71,8	77,9
Dones	N	470	338	76	555	1.181	183	2.803
	%	18,1	15,6	15,6	47,0	21,0	28,2	22,1
TOTAL	N	2.596	2.168	487	1.182	5.619	650	12.702
	%	20,4	17,1	3,8	9,3	44,2	5,1	100

FONT	D.G. de Drogodependències i Sida. Notificacions individualitzades trameses pels Centres d'Atenció i Seguiment.
NOTA	La classe "Resta de drogues" agrupa les següents: opiàcis diferents de l'heroïna, estimulants diferents de la cocaïna, hipnòtics i sedants, al·lucinògens, inhalables i altres substàncies psicoactives.

Distribució dels inicis de tractament per grups d'edat i droga principal que motiva el tractament (gener - desembre 2002)

EDAT		DROGA PRINCIPAL						TOTAL
		Heroïna	Cocaïna	Cannabis	Tabac	Alcohol	Resta	
Menys de 15 anys	N	0	3	7	0	0	0	10
	%	0	0,1	1,4	0	0	0	0,1
De 15 a 19 anys	N	64	121	131	12	29	39	396
	%	2,5	5,6	26,9	1,0	0,5	6,0	3,1
De 20 a 24 anys	N	320	404	151	55	168	93	1.191
	%	12,3	18,6	31,0	4,7	3,0	14,3	9,4
De 25 a 29 anys	N	544	624	93	88	391	117	1.857
	%	21,0	28,8	19,1	7,4	7,0	18,0	14,6
De 30 a 34 anys	N	732	475	53	149	748	129	2.286
	%	28,2	21,9	10,9	12,6	13,3	19,8	18,0
De 35 a 39 anys	N	524	295	26	183	965	126	2.119
	%	20,2	13,6	5,3	15,5	17,2	19,4	16,7
De 40 a 44 anys	N	293	157	18	187	957	90	1.702
	%	11,3	7,2	3,7	15,8	17,0	13,8	13,4
De 45 a 49 anys	N	79	59	6	156	883	32	1.215
	%	3,0	2,7	1,2	13,2	15,7	4,9	9,6
De 50 a 54 anys	N	29	23	1	110	616	12	791
	%	1,1	1,1	0,2	9,3	11,0	1,8	6,2
De 55 a 59 anys	N	6	3	0	89	445	6	549
	%	0,2	0,1	0	7,5	7,9	0,9	4,3
60 anys o més	N	5	4	1	153	417	6	586
	%	0,2	0,2	0,2	12,9	7,4	0,9	4,6
TOTAL	N	2.596	2.168	487	1.182	5.619	650	12.702
	%	20,4	17,1	3,8	9,3	44,2	5,1	100

FONT D.G. de Drogodependències i Sida. Notificacions individualitzades trameses pels Centres d'Atenció i Seguiment.

NOTA La classe "Resta de drogues" agrupa les següents: opiàcics diferents de l'heroïna, estimulants diferents de la cocaïna, hipnòtics i sedants, al·lucinògens, inhalables i altres substàncies psicoactives.

Distribució dels inicis de tractament per nivell d'instrucció i droga principal que motiva el tractament (gener - desembre 2002)

NIVELL D'INSTRUCCIÓ		DROGA PRINCIPAL						
		Heroïna	Cocaïna	Cannabis	Tabac	Alcohol	Resta	TOTAL
No sap llegir o escriure	N	44	6	1	11	93	6	161
	%	1,7	0,3	0,2	0,9	1,7	0,9	1,3
Estudis primaris incomplets, 5 primers cursos d'EGB o d'Educació Primària	N	381	154	28	116	1.011	67	1.757
	%	14,7	7,1	5,7	9,8	18,0	10,3	13,8
Estudis primaris, Certificat d'Escolaritat o Educació Primària	N	921	648	130	267	1.902	155	4.023
	%	35,5	29,9	26,7	22,6	33,8	23,8	31,7
Batxillerat Elemental, Graduat Escolar o Educació Secundària Obligatoria (LOGSE)	N	696	679	143	267	1.229	148	3.162
	%	26,8	31,3	29,4	22,6	21,9	22,8	24,9
Batxillerat Superior, BUP, COU; Batxillerat LOGSE, FP de 1r o 2n grau, FP de grau mitjà (LOGSE)	N	386	543	131	265	903	115	2.343
	%	14,9	25,0	26,9	22,4	16,1	17,7	18,4
Altres titulacions per a les quals es requereix Graduat Escolar, Educació Secundària Obligatoria o equivalents	N	30	27	8	28	77	13	183
	%	1,2	1,2	1,6	2,4	1,4	2,0	1,4
Títol universitari de grau mitjà, 3 cursos aprovats d'una llicenciatura, FP de grau superior (LOGSE)	N	55	65	27	101	179	23	450
	%	2,1	3,0	5,5	8,5	3,2	3,5	3,5
Títol universitari grau superior	N	25	28	9	97	138	5	302
	%	1,0	1,3	1,8	8,2	2,5	0,8	2,4
Altres titulacions superiors per a les quals es requereix Batxillerat Superior, BUP o Batxillerat LOGSE	N	7	4	2	21	12	6	52
	%	0,3	0,2	0,4	1,8	0,2	0,9	0,4
Desconegut	N	51	14	8	9	75	112	269
	%	2,0	0,6	1,6	0,8	1,3	17,2	2,1
TOTAL	N	2.596	2.168	487	1.182	5.619	650	12.702
	%	20,4	17,1	3,8	9,3	44,2	5,1	100

FONT D.G. de Drogodependències i Sida. Notificacions individualitzades trameses pels Centres d'Atenció i Seguiment.

NOTA La classe "Resta de drogues" agrupa les següents: opiàcics diferents de l'heroïna, estimulants diferents de la cocaïna, hipnòtics i sedants, al·lucinògens, inhalables i altres substàncies psicoactives.

Distribució dels inicis de tractament per situació laboral i droga principal que motiva el tractament (gener - desembre 2002)

SITUACIÓ LABORAL		DROGA PRINCIPAL						TOTAL
		Heroïna	Cocaïna	Cannabis	Tabac	Alcohol	Resta	
Complint servei Militar o Prestació Social Substitutòria	N	3	4	0	0	10	0	17
	%	0,1	0,2	0	0	0,2	0	0,1
Amb relació laboral, contracte indefinit o treballador per compte propi	N	389	788	108	591	1.864	84	3.824
	%	15,0	36,3	22,2	50,0	33,2	12,9	30,1
Amb contracte o relació laboral temporal	N	383	492	100	106	833	106	2.020
	%	14,8	22,7	20,5	9,0	14,8	16,3	15,9
Treball sense sou per a la família	N	17	12	4	20	52	9	114
	%	0,7	0,6	0,8	1,7	0,9	1,4	0,9
Parat, no havent treballat abans	N	155	52	18	11	92	26	354
	%	6,0	2,4	3,7	0,9	1,6	4,0	2,8
Parat, havent treballat abans	N	1.057	542	98	81	1.286	180	3.244
	%	40,7	25,0	20,1	6,9	22,9	27,7	25,5
Incapacitat permanent o Pensionista	N	167	79	19	224	795	67	1.351
	%	6,4	3,6	3,9	19,0	14,1	10,3	10,6
Estudiant o opositant	N	11	28	101	25	19	16	200
	%	0,4	1,3	20,7	2,1	0,3	2,5	1,6
Realitzant exclusivament feines de la llar	N	24	12	3	73	196	9	317
	%	0,9	0,6	0,6	6,2	3,5	1,4	2,5
En altra situació	N	314	140	30	45	422	53	1.004
	%	12,1	6,5	6,2	3,8	7,5	8,2	7,9
Desconeguda	N	76	19	6	6	50	100	257
	%	2,9	0,9	1,2	0,5	0,9	15,4	2,0
TOTAL	N	2.596	2.168	487	1.182	5.619	650	12.702
	%	20,4	17,1	3,8	9,3	44,2	5,1	100

FONT D.G. de Drogodependències i Sida. Notificacions individualitzades trameses pels Centres d'Atenció i Seguiment.

NOTA La classe "Resta de drogues" agrupa les següents: opiàcis diferents de l'heroïna, estimulants diferents de la cocaïna, hipnòtics i sedants, al·lucinògens, inhalables i altres substàncies psicoactives.

Distribució dels inicis de tractament per procedència del pacient i droga principal que motiva el tractament (gener - desembre 2002)

PROCEDÈNCIA		DROGA PRINCIPAL						TOTAL
		Heroïna	Cocaïna	Cannabis	Tabac	Alcohol	Resta	
Iniciativa Pròpia o de familiars	N	1.478	1.107	230	556	1.727	178	5.276
	%	56,9	51,1	47,2	47,0	30,7	27,4	41,5
Atenció Primària Sanitària o metge de capçalera	N	211	514	127	415	2.014	65	3.346
	%	8,1	23,7	26,1	35,1	35,8	10,0	26,3
Centre de la Xarxa d'Atenció a les Drogodependències	N	402	144	18	22	208	225	1.019
	%	15,5	6,6	3,7	1,9	3,7	34,6	8,0
Xarxa Psiquiàtrica	N	25	93	35	18	423	33	627
	%	1,0	4,3	7,2	1,5	7,5	5,1	4,9
Hospitals Generals	N	68	98	23	99	653	38	979
	%	2,6	4,5	4,7	8,4	11,6	5,8	7,7
Altres serveis sanitaris	N	18	6	4	21	38	27	114
	%	0,7	0,3	0,8	1,8	0,7	4,2	0,9
Atenció Primària social	N	46	29	8	3	243	15	344
	%	1,8	1,3	1,6	0,3	4,3	2,3	2,7
Altres serveis socials	N	23	20	7	4	82	6	142
	%	0,9	0,9	1,4	0,3	1,5	0,9	1,1
Associacions d'afectats	N	33	39	9	3	83	12	179
	%	1,3	1,8	1,8	0,3	1,5	1,8	1,4
Administració de Justícia	N	232	80	16	0	69	40	437
	%	8,9	3,7	3,3	0	1,2	6,2	3,4
Altres	N	47	37	9	34	65	5	197
	%	1,8	1,7	1,8	2,9	1,2	0,8	1,6
Desconeguda	N	13	1	1	7	14	6	42
	%	0,5	0,0	0,2	0,6	0,2	0,9	0,3
TOTAL	N	2.596	2.168	487	1.182	5.619	650	12.702
	%	20,4	17,1	3,8	9,3	44,2	5,1	100

FONT D.G. de Drogodependències i Sida. Notificacions individualitzades trameses pels Centres d'Atenció i Seguiment.

NOTA La classe "Resta de drogues" agrupa les següents: opiàcics diferents de l'heroïna, estimulants diferents de la cocaïna, hipnòtics i sedants, al·lucinògens, inhalables i altres substàncies psicoactives.

Distribució dels inicis de tractament per droga principal i altres drogues consumides (gener - desembre 2002)

27

ALTRES DROGUES CONSUMIDES		DROGA PRINCIPAL						
		Heroïna	Cocaïna	Cannabis	Tabac	Alcohol	Resta	TOTAL (1)
Heroïna	N	-	96	6	1	41	46	190
	%	-	4,4	1,2	0,1	0,7	7,1	1,5
Cocaïna	N	880	-	94	8	589	114	1.685
	%	33,9	-	19,3	0,7	10,5	17,5	13,3
Cannabis	N	604	616	-	32	561	121	1.934
	%	23,3	28,4	-	2,7	10,0	18,6	15,2
Tabac	N	736	788	173	-	2.344	192	4.233
	%	28,4	36,3	35,5	-	41,7	29,5	33,3
Alcohol	N	388	1.036	150	285	-	128	1.987
	%	14,9	47,8	30,8	24,1	-	19,7	15,6
Resta	N	350	256	44	21	248	78	997
	%	13,5	11,8	9,0	1,8	4,4	12,0	7,8
No consumeix cap altra droga	N	897	605	198	871	2.671	285	5.527
	%	34,6	27,9	40,7	73,7	47,5	43,8	43,5
TOTAL (2)	N	2.596	2.168	487	1.182	5.619	650	12.702
	%	20,4	17,1	3,8	9,3	44,2	5,1	100

FONT

D.G. de Drogodependències i Sida. Notificacions individualitzades trameses pels Centres d'Atenció i Seguiment.

NOTA

A les files s'indica el nombre de casos que consumeixen altres drogues a més de la droga principal que motiva el tractament (DROGA PRINCIPAL). La suma dels percentatges de les files i de les columnes només ha de sumar cent a la fila del **TOTAL (2)**, i la suma de casos només ha de coincidir en el **TOTAL (1)** de les files.

La classe "Resta de drogues" agrupa les següents: opiàcics diferents de l'heroïna, estimulants diferents de la cocaïna, hipnòtics i sedants, al·lucinògens, inhalables i altres substàncies psicoactives.

Distribució dels inicis de tractament per la via d'administració més freqüent de la droga principal que motiva el tractament (gener - desembre 2002)

VIA D'ADMINISTRACIÓ		DROGA PRINCIPAL						
		Heroïna	Cocaïna	Cannabis	Tabac	Alcohol	Resta	TOTAL
Oral	N	0	0	0	0	5.619	601	6.220
	%	0	0	0	0	100,0	92,5	49,0
Fumada en cigarretes o pipa	N	563	168	487	1.182	0	7	2.407
	%	21,7	7,7	100,0	100,0	0	1,1	18,9
Inhalada (inclou Chinos)	N	237	216	0	0	0	14	467
	%	9,1	10,0	0	0	0	2,2	3,7
Injectada	N	1.046	126	0	0	0	14	1.186
	%	40,3	5,8	0	0	0	2,2	9,3
Esnifada	N	719	1.650	0	0	0	14	2.383
	%	27,7	76,1	0	0	0	2,2	18,8
Altres	N	31	8	0	0	0	0	39
	%	1,2	0,4	0	0	0	0	0,3
TOTAL	N	2.596	2.168	487	1.182	5.619	650	12.702
	%	20,4	17,1	3,8	9,3	44,2	5,1	100

FONT D.G. de Drogodependències i Sida. Notificacions individualitzades trameses pels Centres d'Atenció i Seguiment.

NOTA La classe "Resta de drogues" agrupa les següents: opiacis diferents de l'heroïna, estimulants diferents de la cocaïna, hipnòtics i sedants, al·lucinògens, inhalables i altres substàncies psicoactives.

Notificacions d'inici de tractament segons que l'usuari hagi seguit o no tractaments anteriors i la droga principal que els motiva (gener - desembre 2002)

DROGA	Amb tractament anterior		Sense tractament anterior		Desconegut		TOTAL	
	N	%	N	%	N	%	N	%
Heroïna	1.882	72,5	645	24,8	69	2,7	2.596	20,4
Cocaïna	725	33,4	1.412	65,1	31	1,4	2.168	17,1
Cannabis	77	15,8	390	80,1	20	4,1	487	3,8
Tabac	215	18,2	934	79,0	33	2,8	1.182	9,3
Alcohol	2.406	42,8	3.097	55,1	116	2,1	5.619	44,2
Resta	396	60,9	238	36,6	16	2,5	650	5,1
TOTAL	5.701	44,9	6.716	52,9	285	2,2	12.702	100

FONT D.G. de Drogodependències i Sida. Notificacions individualitzades trameses pels Centres d'Atenció i Seguiment.

NOTA La classe "Resta de drogues" agrupa les següents: opiacis diferents de l'heroïna, estimulants diferents de la cocaïna, hipnòtics i sedants, al·lucinògens, inhalables i altres substàncies psicoactives.

Distribució dels inicis de tractament per temps transcorregut des que es va injectar per última vegada qualsevulla substància psicoactiva (gener - desembre 2002)

TEMPS ÚLTIMA INJECCIÓ		DROGA PRINCIPAL						
		Heroïna	Cocaïna	Cannabis	Tabac	Alcohol	Resta	TOTAL
Menys d'una setmana	N	720	82	5	7	19	31	864
	%	27,7	3,8	1,0	0,6	0,3	4,8	6,8
Menys d'un mes	N	132	31	4	1	22	16	206
	%	5,1	1,4	0,8	0,1	0,4	2,5	1,6
Menys de sis mesos	N	128	51	4	2	33	28	246
	%	4,9	2,4	0,8	0,2	0,6	4,3	1,9
Menys d'un any	N	114	19	1	3	13	22	172
	%	4,4	0,9	0,2	0,3	0,2	3,4	1,4
D'un a dos anys	N	173	32	2	1	24	39	271
	%	6,7	1,5	0,4	0,1	0,4	6,0	2,1
De tres a quatre anys	N	155	19	5	4	24	32	239
	%	6,0	0,9	1,0	0,3	0,4	4,9	1,9
De cinc a nou anys	N	122	24	4	4	53	34	241
	%	4,7	1,1	0,8	0,3	0,9	5,2	1,9
Deu o més anys	N	64	33	5	9	99	17	227
	%	2,5	1,5	1,0	0,8	1,8	2,6	1,8
Mai no s'ha injectat	N	811	1.805	440	1.010	4.984	316	9.366
	%	31,2	83,3	90,3	85,4	88,7	48,6	73,7
Desconegut	N	177	72	17	141	348	115	870
	%	6,8	3,3	3,5	11,9	6,2	17,7	6,8
TOTAL	N	2.596	2.168	487	1.182	5.619	650	12.702
	%	20,4	17,1	3,8	9,3	44,2	5,1	100

FONT D.G. de Drogodependències i Sida. Notificacions individualitzades trameses pels Centres d'Atenció i Seguiment. Dades provisionals subjectes a correccions posteriors.

NOTA La classe "Resta de drogues" agrupa les següents: opiacis diferents de l'heroïna, estimulants diferents de la cocaïna, hipnòtics i sedants, al·lucinògens, inhalables i altres substàncies psicoactives.

Distribució dels inicis de tractament per estat serològic i droga principal que motiva el tractament (gener - desembre 2002)

ESTAT SEROLÒGIC		DROGA PRINCIPAL						TOTAL
		Heroïna	Cocaïna	Cannabis	Tabac	Alcohol	Resta	
Positiu	N	507	82	5	16	86	104	800
	%	19,5	3,8	1,0	1,4	1,5	16,0	6,3
Negatiu amb anàlisi en els últims 6 mesos	N	506	286	48	24	474	117	1.455
	%	19,5	13,2	9,9	2,0	8,4	18,0	11,5
Negatiu sense anàlisi en els últims 6 mesos	N	468	308	48	22	443	67	1.356
	%	18,0	14,2	9,9	1,9	7,9	10,3	10,7
Negatiu sense saber la data de les anàlisis	N	131	114	15	14	235	34	543
	%	5,0	5,3	3,1	1,2	4,2	5,2	4,3
Amb anàlisi feta però pendent de resultat	N	78	80	10	2	174	16	360
	%	3,0	3,7	2,1	0,2	3,1	2,5	2,8
No s'ha realitzat anàlisi	N	492	918	261	571	2.643	134	5.019
	%	19,0	42,3	53,6	48,3	47,0	20,6	39,5
Desconegut	N	414	380	100	533	1.564	178	3.169
	%	15,9	17,5	20,5	45,1	27,8	27,4	24,9
TOTAL	N	2.596	2.168	487	1.182	5.619	650	12.702
	%	20,4	17,1	3,8	9,3	44,2	5,1	100

FONT D.G. de Drogodependències i Sida. Notificacions individualitzades trameses pels Centres d'Atenció i Seguiment. Dades provisionals subjectes a correccions posteriors.

NOTA La classe "Resta de drogues" agrupa les següents: opiàcis diferents de l'heroïna, estimulants diferents de la cocaïna, hipnòtics i sedants, al·lucinògens, inhalables i altres substàncies psicoactives.

Distribució de les drogues que causen l'inici de tractament (gener - desembre 2002)

31

DROGA PRINCIPAL		N	%	
Tabac		1.182	9,31	
Opiacis	Opiacis sense especificar	30	0,24	
	Heroïna	2.596	20,44	
	Morfina	3	0,02	
	Codeïna	Codeïna o derivats de codeïna sense especificar	9	0,07
		Dihidrocodeïna	1	0,01
	Opiacis sintètics	Opiacis sintètics	1	0,01
		Dipipanona	1	0,01
		Eilmorfina	1	0,01
		Fentanilo	1	0,01
		Metadona	339	2,67
		Tramadol	3	0,02
	Opiacis agonistes-antagonistes o agonistes parcials	Buprenorfina	1	0,01
Estimulants	Estimulants sense especificar	10	0,08	
	Cocaïna	Cocaïna sense especificar	2.167	17,06
		Cocaïna (Clorhidrat)	1	0,01
	Amfetamines	Amfetamines sense especificar	27	0,21
		Metilanfetamina	5	0,04
		Metilanfetamina fumable	2	0,02
	MDMA	Derivats de la feniletilamina (drogues de disseny) sense especificar	31	0,24
		MDMA	53	0,42
Estimulants del Sistema Nervios	Metilfenidato	1	0,01	
Hipnòtics i sedants	Hipnòtics i sedants sense especificar	2	0,02	
	Altres hipnòtics no barbitúrics ni benzodiacepines	Clometiazol	2	0,02
	Benzodiacepines	Benzodiacepines sense especificar	75	0,59
		Alprazolam	21	0,17
		Cloracepat dipotàsic	2	0,02
		Diazepam	3	0,02
		Lorazepam	1	0,01
		Lormetazepam	1	0,01
		Tetrabamat	1	0,01
		Zopiclona	1	0,01
		Zolpidem	6	0,05
Altres benzodiacepines especificades	1	0,01		

Distribució de les drogues que causen l'inici de tractament (gener - desembre 2002)

32

DROGA PRINCIPAL		N	%
Al·lucinògens	Al·lucinògens sense especificar	2	0,02
	Drogues al·lucinògenes sintètiques	1	0,01
	Drogues al·lucinògenes sintètiques sense especificar		
	Dietilamida de l'àcid lisèrgic	3	0,02
Fàrmacs amb efectes al·lucinògens	Altres fàrmacs amb efectes al·lucinògens especificats	1	0,01
Inhalants	Inhalants sense especificar	3	0,02
	Adhesiu/cola	2	0,02
	Dissolvents	2	0,02
	Nitrits	1	0,01
Cannabis	Cannabis sense especificar	423	3,33
	Planta	2	0,02
	Resina	62	0,49
Alcohol		5.619	44,24
TOTAL		12.702	100

FONT

D.G. de Drogodependències i Sida. Notificacions individualitzades trameses pels Centres d'Atenció i Seguiment.

Distribució per sexe en casos de dependència de l'heroïna (gener - desembre 2002)

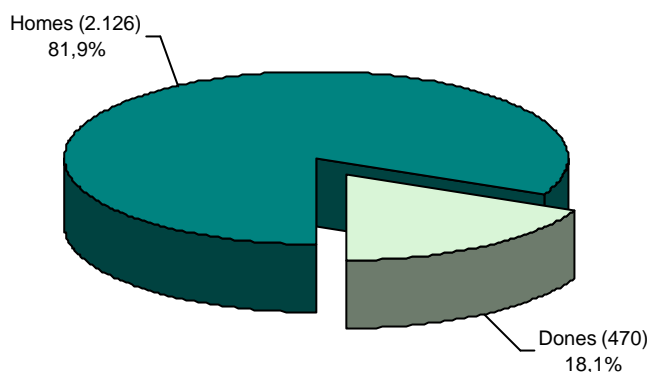

FONT

D.G. de Drogodependències i Sida. Notificacions individualitzades trameses pels Centres d'Atenció i Seguiment.

Distribució per edat en casos de dependència de l'heroïna (gener - desembre 2002)

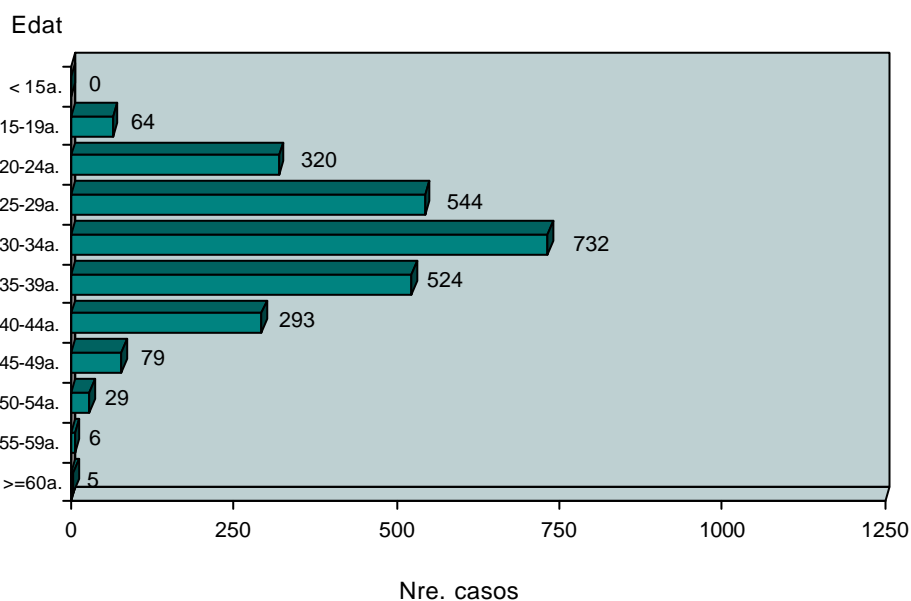

FONT

D.G. de Drogodependències i Sida. Notificacions individualitzades trameses pels Centres d'Atenció i Seguiment.

Distribució per nivell d'instrucció i situació laboral en casos de dependència de l'heroïna (gener - desembre 2002)

Nivell d'instrucció

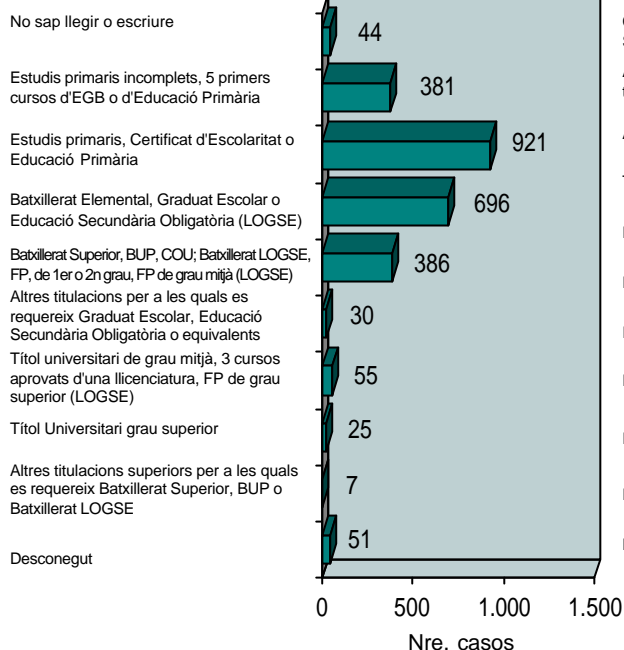

Situació Laboral

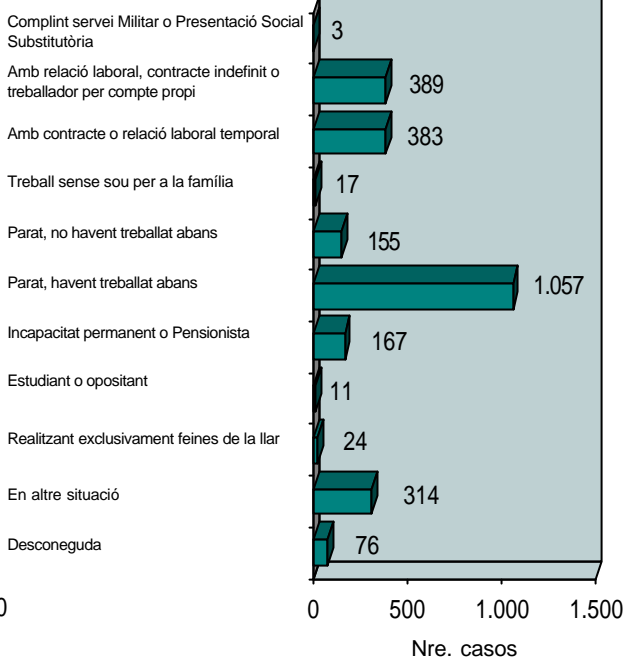

FONT D.G. de Drogodependències i Sida. Notificacions individualitzades trameses pels Centres d'Atenció i Seguiment.

Distribució per procedència del pacient i any de primer ús en casos de dependència de l'heroïna (gener - desembre 2002)

Procedència del pacient

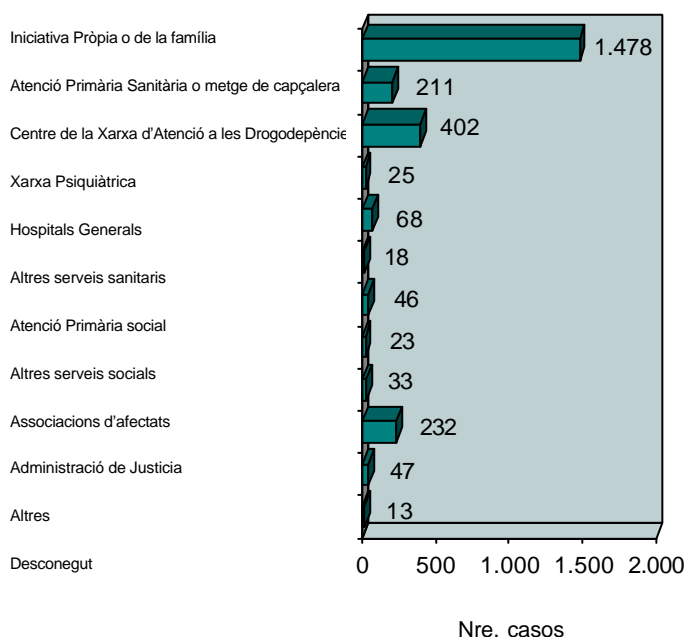

Any de primer ús

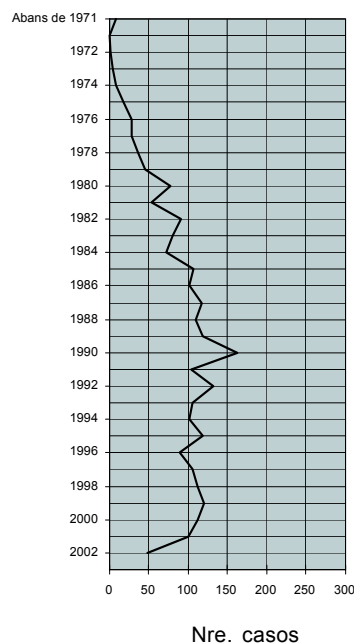

FONT D.G. de Drogodependències i Sida. Notificacions individualitzades trameses pels Centres d'Atenció i Seguiment.

NOTA L'any de primer ús és desconegut en 81 casos de dependència de l'heroïna

Distribució per sexe en casos de dependència de l'alcohol (gener - desembre 2002)

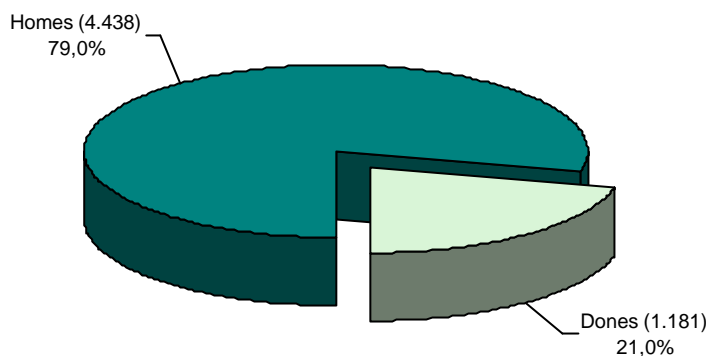

FONT

D.G. de Drogodependències i Sida. Notificacions individualitzades trameses pels Centres d'Atenció i Seguiment.

Distribució per edat en casos de dependència de l'alcohol (gener - desembre 2002)

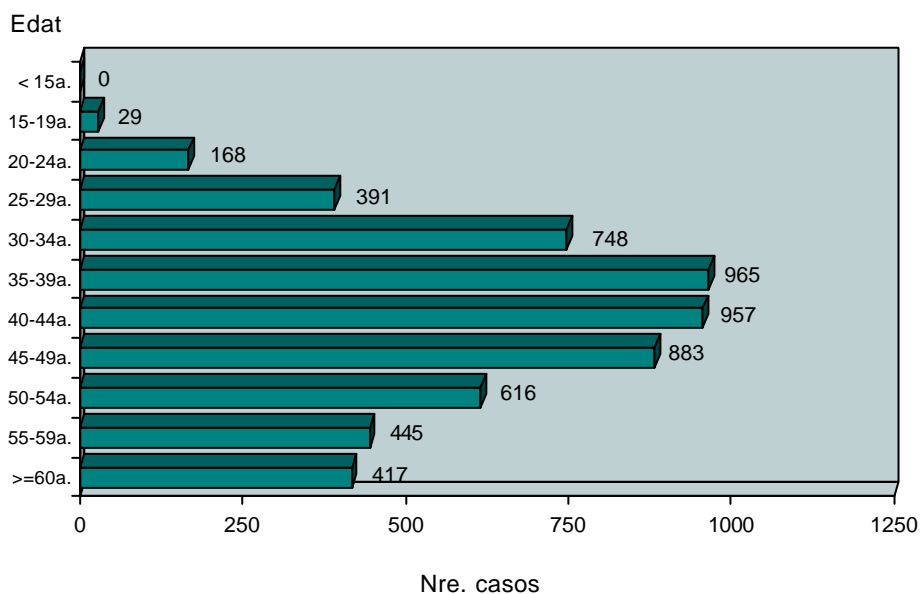

FONT

D.G. de Drogodependències i Sida. Notificacions individualitzades trameses pels Centres d'Atenció i Seguiment.

Distribució per nivell d'instrucció i situació laboral en casos de dependència de l'alcohol (gener - desembre 2002)

Nivell d'instrucció

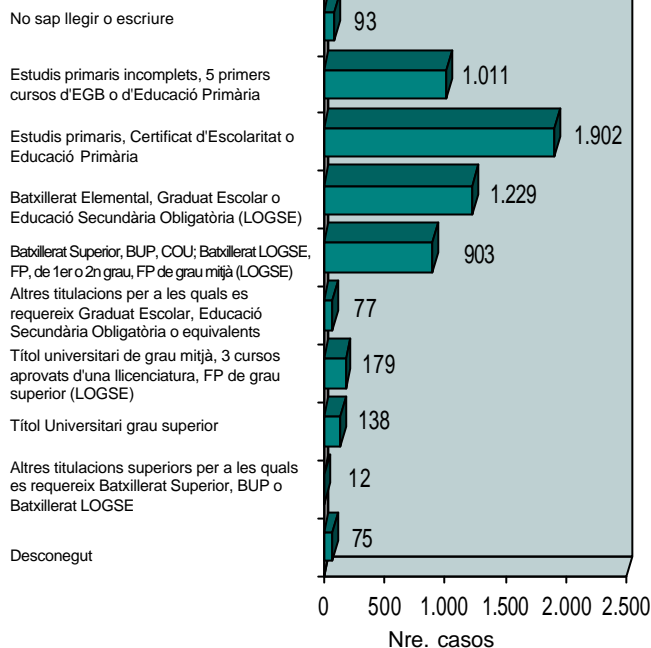

Situació Laboral

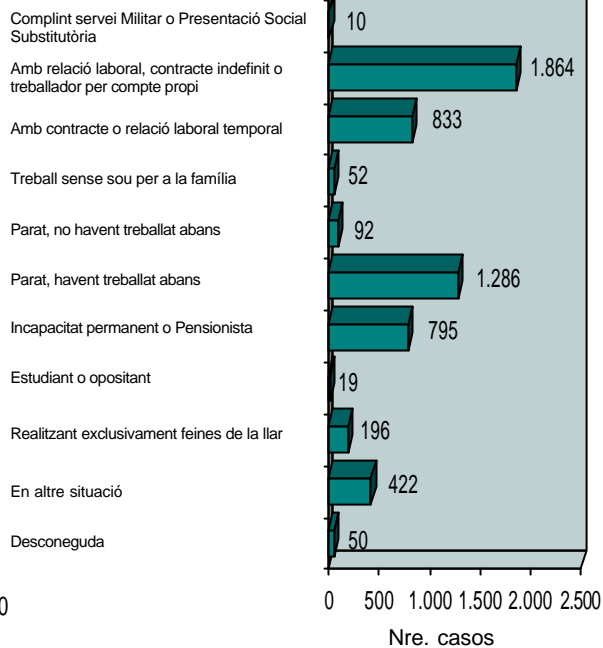

FONT

D.G. de Drogodependències i Sida. Notificacions individualitzades trameses pels Centres d'Atenció i Seguiment.

Distribució per procedència del pacient en casos de dependència de l'alcohol (gener - desembre 2002)

Procedència del pacient

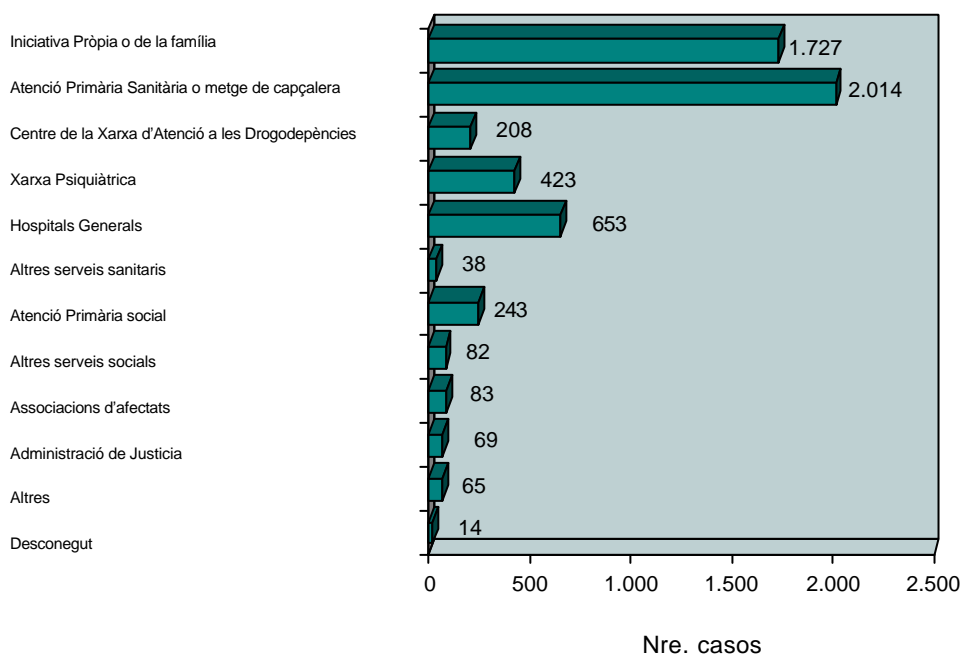

FONT

D.G. de Drogodependències i Sida. Notificacions individualitzades trameses pels Centres d'Atenció i Seguiment.

Distribució per sexe en casos de dependència del tabac (gener - desembre 2002)

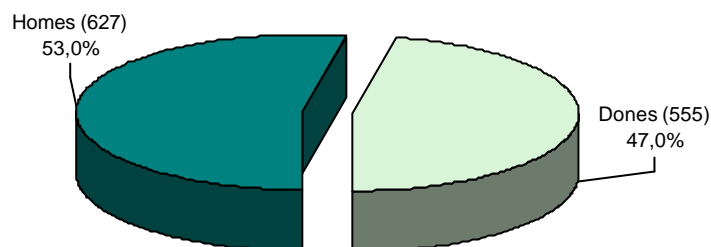

FONT

D.G. de Drogodependències i Sida. Notificacions individualitzades trameses pels Centres d'Atenció i Seguiment.

Distribució per edat en casos de dependència del tabac (gener - desembre 2002)

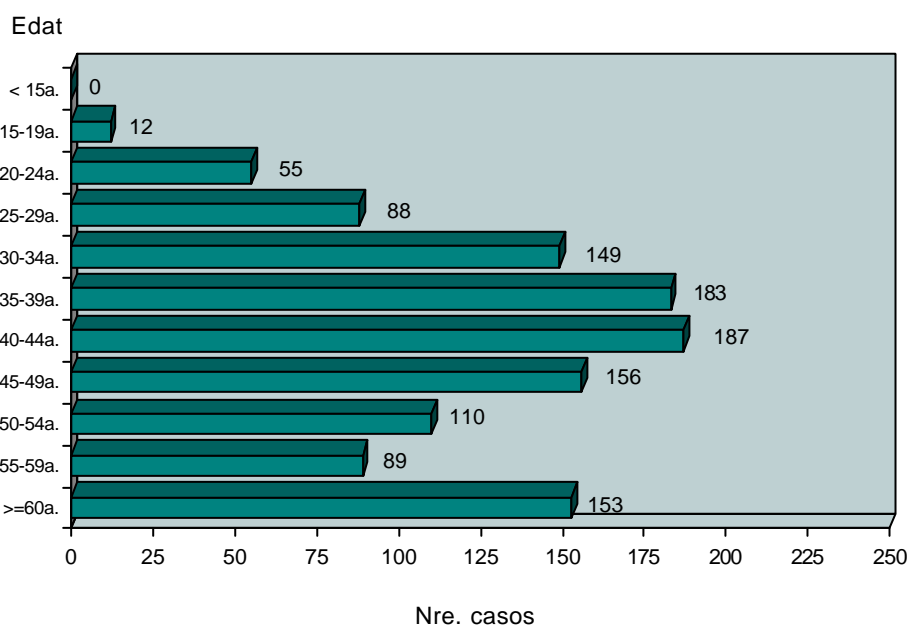

FONT

D.G. de Drogodependències i Sida. Notificacions individualitzades trameses pels Centres d'Atenció i Seguiment.

Distribució per nivell d'instrucció i situació laboral en casos de dependència del tabac (gener - desembre 2002)

Nivell d'instrucció

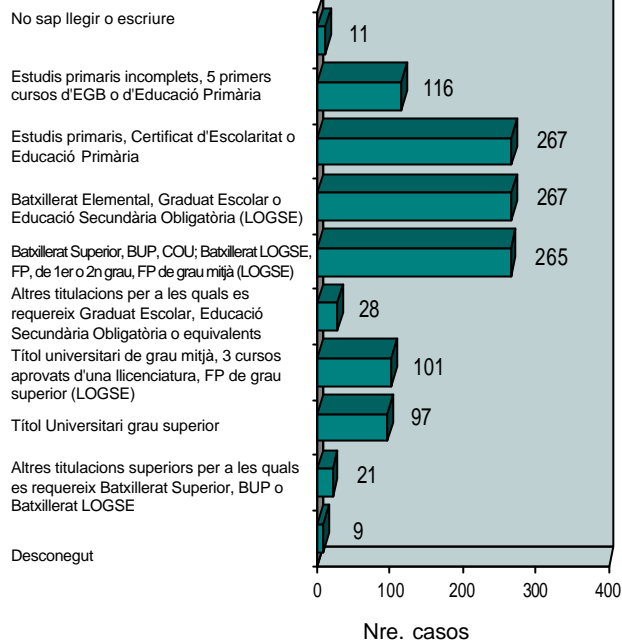

Situació Laboral

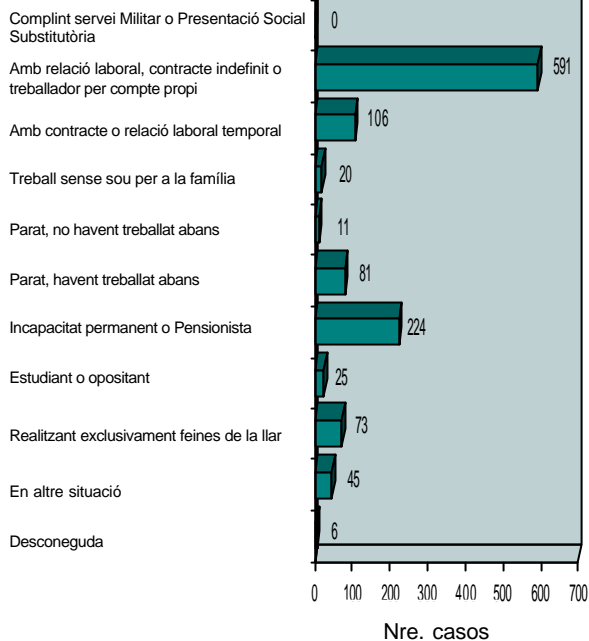

FONT

D.G. de Drogodependències i Sida. Notificacions individualitzades trameses pels Centres d'Atenció i Seguiment.

Distribució per procedència del pacient en casos de dependència del tabac (gener - desembre 2002)

Procedència del pacient

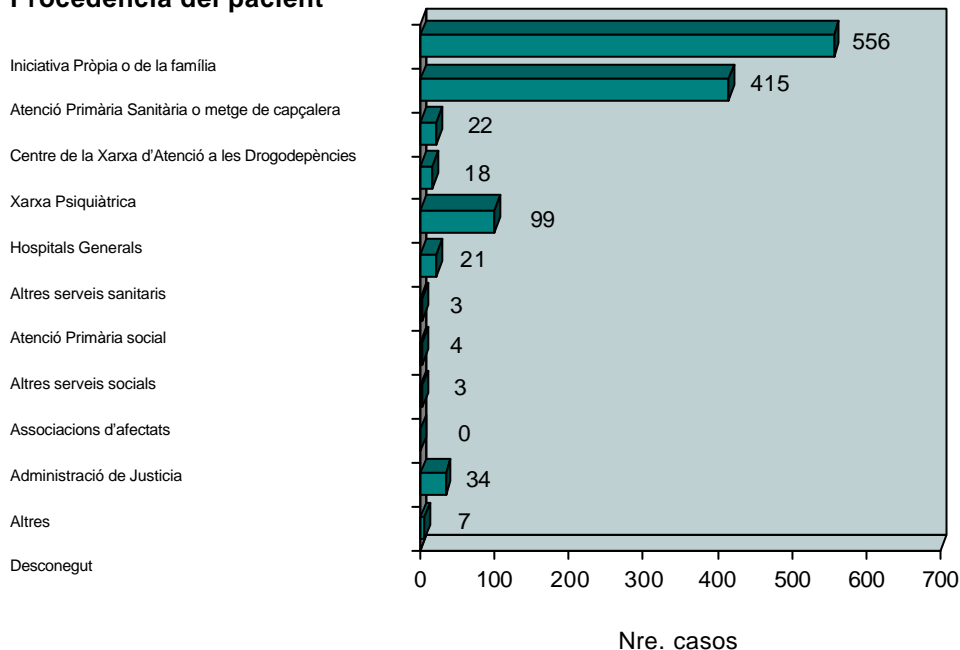

FONT

D.G. de Drogodependències i Sida. Notificacions individualitzades trameses pels Centres d'Atenció i Seguiment.

Distribució per sexe en casos de dependència de la cocaïna (gener - desembre 2002)

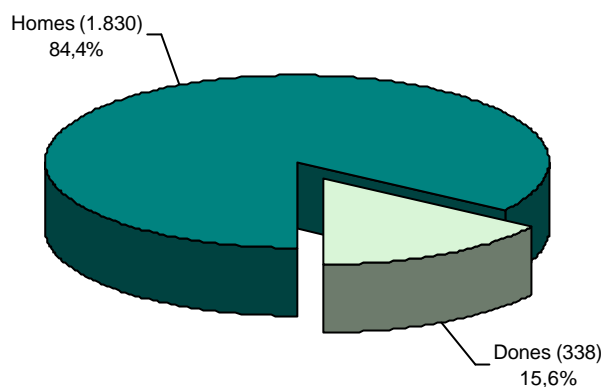

FONT

D.G. de Drogodependències i Sida. Notificacions individualitzades trameses pels Centres d'Atenció i Seguiment.

Distribució per edat en casos de dependència de la cocaïna (gener - desembre 2002)

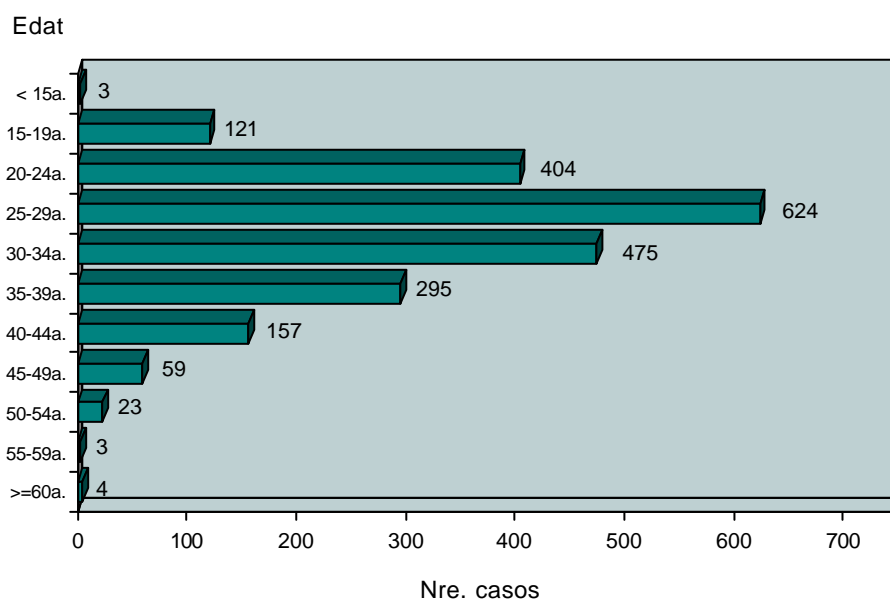

FONT

D.G. de Drogodependències i Sida. Notificacions individualitzades trameses pels Centres d'Atenció i Seguiment.

Distribució per nivell d'instrucció i situació laboral en casos de dependència de la cocaïna (gener - desembre 2002)

Nivell d'instrucció

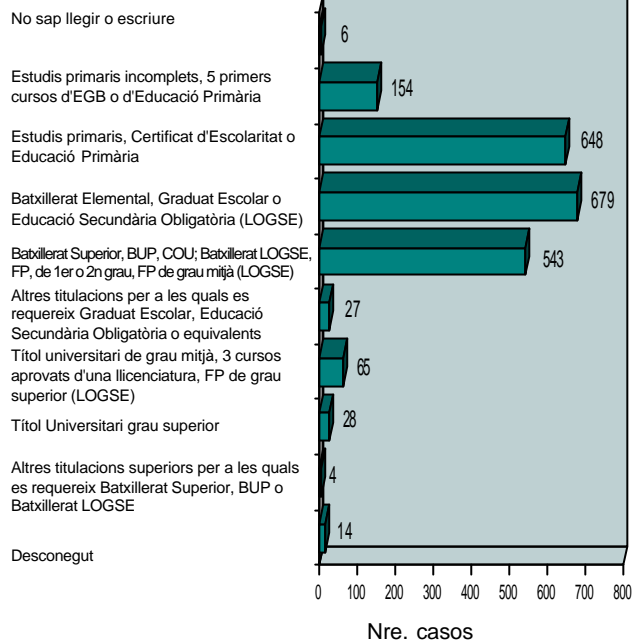

Situació Laboral

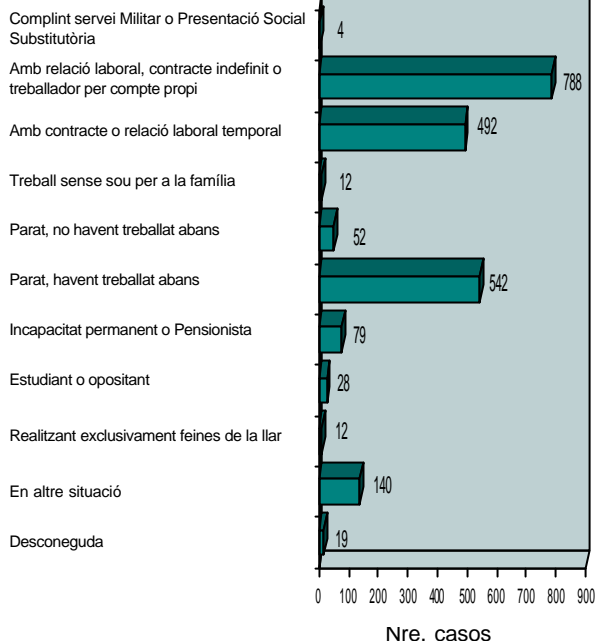

FONT

D.G. de Drogodependències i Sida. Notificacions individualitzades trameses pels Centres d'Atenció i Seguiment.

Distribució per procedència del pacient en casos de dependència de la cocaïna (gener - desembre 2002)

Procedència del pacient

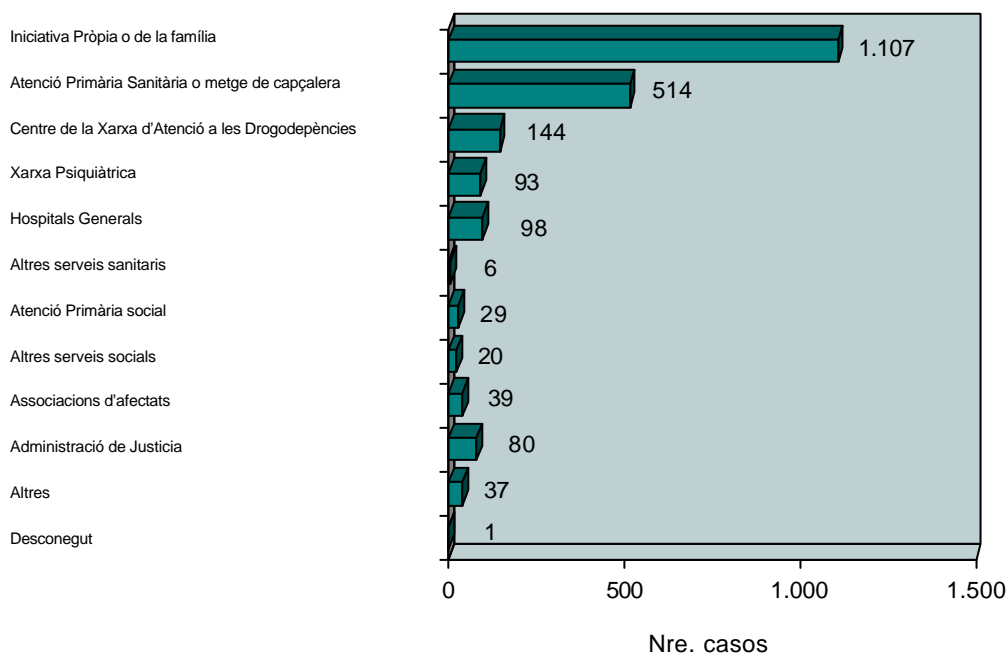

FONT

D.G. de Drogodependències i Sida. Notificacions individualitzades trameses pels Centres d'Atenció i Seguiment.

Inicis de tractament per regions sanitàries de residència i droga principal (gener - desembre 2002)

41

REGIÓ SANITÀRIA		DROGA PRINCIPAL						
		Heroïna	Cocaïna	Cannabis	Tabac	Alcohol	Resta	TOTAL
Lleida	N	45	29	10	0	107	28	219
	%	1,7	1,3	2,1	0	1,9	4,3	1,7
Tarragona	N	228	106	51	248	346	45	1.024
	%	8,8	4,9	10,5	21,0	6,2	6,9	8,1
Tortosa	N	76	43	4	1	83	3	210
	%	2,9	2,0	0,8	0,1	1,5	0,5	1,7
Girona	N	143	195	57	71	476	154	1.096
	%	5,5	9,0	11,7	6,0	8,5	23,7	8,6
Costa de Ponent	N	390	424	77	73	1.001	92	2.057
	%	15,0	19,6	15,8	6,2	17,8	14,2	16,2
Barcelonès Nord i Maresme	N	278	260	47	153	867	63	1.668
	%	10,7	12,0	9,7	12,9	15,4	9,7	13,1
Centre	N	384	456	96	295	1.256	78	2.565
	%	14,8	21,0	19,7	25,0	22,4	12,0	20,2
Barcelona Ciutat	N	1.036	649	140	341	1.471	181	3.818
	%	39,9	29,9	28,7	28,8	26,2	27,8	30,1
Fora de Catalunya	N	16	6	5	0	12	6	45
	%	0,6	0,3	1,0	0	0,2	0,9	0,4
TOTAL	N	2.596	2.168	487	1.182	5.619	650	12.702
	%	20,4	17,1	3,8	9,3	44,2	5,1	100

FONT	D.G. de Drogodependències i Sida. Notificacions individualitzades trameses pels Centres d'Atenció i Seguiment.
NOTA	La classe "Resta de drogues" de drogues agrupa les següents: opiàcics diferents de l'heroïna, estimulants diferents de la cocaïna, hipnòtics i sedants, al·lucinògens, inhalables i altres substàncies psicoactives.
LLEGENDA	<p>Regió 1: Lleida, es correspon amb les comarques de les Garrigues, la Noguera, la Segarra, el Segrià, l'Urgell, l'Alt Urgell, el Pallars Jussà, el Pallars Sobirà, la Vall d'Aran, l'Alta Ribagorça i el Pla d'Urgell.</p> <p>Regió 2: Tarragona, es correspon amb les comarques de l'Alt Camp, el Baix Penedès, el Tarragonès, el Baix Camp, la Conca de Barberà, el Priorat i la Ribera d'Ebre.</p> <p>Regió 3: Tortosa, es correspon amb les comarques del Montsià, el Baix Ebre i la Terra Alta.</p> <p>Regió 4: Girona, es correspon amb les comarques de l'Alt Empordà, el Baix Empordà, la Garrotxa, el Gironès, la Selva, el Ripollès i el Pla de l'Estany.</p> <p>Regió 5: Costa de Ponent, es correspon amb les comarques de Baix Llobregat, Garraf, Alt Penedès, Anoia; i el municipi de l'Hospitalet de Llobregat.</p> <p>Regió 6: Barcelonès Nord i Maresme, es correspon amb la comarca del Maresme i els municipis de Sant Adrià de Besòs, Santa Coloma de Gramenet i Badalona.</p> <p>Regió 7: Centre, es correspon amb les comarques del Vallès Occidental, el Vallès Oriental, la Cerdanya, el Bages, el Berguedà, Osona i el Solsonès.</p> <p>Regió 8: Barcelona Ciutat, es correspon amb la ciutat de Barcelona.</p>

Sol·licituds d'ingrés a UHD i a CT per regions sanitàries de residència (gener - desembre 2002)

42

REGIÓ SANITÀRIA	UHD		CT	
	N	%	N	%
Lleida	51	5,6	2	0,5
Tarragona	46	5,1	40	9,2
Tortosa	15	1,7	3	0,7
Girona	15	1,7	4	0,9
Costa de Ponent	181	20,0	102	23,4
Barcelonès Nord i Maresme	37	4,1	24	5,5
Centre	266	29,3	112	25,7
Barcelona Ciutat	291	32,1	148	33,9
Fora de Catalunya	5	0,6	1	0,2
TOTAL	907	100	436	100

FONT	D.G. de Drogodependències i Sida. Notificacions individualitzades trameses pels Centres d'Atenció i Seguiment.
NOTA	UHD=Unitat Hospitalària de desintoxicació; CT=Comunitat Terapèutica.
LLEGENDA	<p>Regió 1: Lleida, es correspon amb les comarques de les Garrigues, la Noguera, la Segarra, el Segrià, l'Urgell, l'Alt Urgell, el Pallars Jussà, el Pallars Sobirà, la Vall d'Aran, l'Alta Ribagorça i el Pla d'Urgell.</p> <p>Regió 2: Tarragona, es correspon amb les comarques de l'Alt Camp, el Baix Penedès, el Tarragonès, el Baix Camp, la Conca de Barberà, el Priorat i la Ribera d'Ebre.</p> <p>Regió 3: Tortosa, es correspon amb les comarques del Montsià, el Baix Ebre i la Terra Alta.</p> <p>Regió 4: Girona, es correspon amb les comarques de l'Alt Empordà, el Baix Empordà, la Garrotxa, el Gironès, la Selva, el Ripollès i el Pla de l'Estany.</p> <p>Regió 5: Costa de Ponent, es correspon amb les comarques de Baix Llobregat, Garraf, Alt Penedès, Anoia; i el municipi de l'Hospitalet de Llobregat.</p> <p>Regió 6: Barcelonès Nord i Maresme, es correspon amb la comarca del Maresme i els municipis de Sant Adrià de Besòs, Santa Coloma de Gramenet i Badalona.</p> <p>Regió 7: Centre, es correspon amb les comarques del Vallès Occidental, el Vallès Oriental, la Cerdanya, el Bages, el Berguedà, Osona i el Solsonès.</p> <p>Regió 8: Barcelona Ciutat, es correspon amb la ciutat de Barcelona.</p>

Inclusions en PMM per regions sanitàries de residència (gener - desembre 2002)

REGIÓ SANITÀRIA	TOTAL	
	N	%
Lleida	216	3,2
Tarragona	809	12,1
Tortosa	94	1,4
Girona	494	7,4
Costa de Ponent	851	12,8
Barcelonès Nord i Maresme	745	11,2
Centre	982	14,7
Barcelona Ciutat	2.359	35,4
Fora de Catalunya	115	1,7
TOTAL	6.665	100

FONT	D.G. de Drogodependències i Sida. Notificacions individualitzades trameses pels Centres d'Atenció i Seguiment.
LLEGENDA	<p>Regió 1: Lleida, es correspon amb les comarques de les Garrigues, la Noguera, la Segarra, el Segrià, l'Urgell, l'Alt Urgell, el Pallars Jussà, el Pallars Sobirà, la Vall d'Aran, l'Alta Ribagorça i el Pla d'Urgell.</p> <p>Regió 2: Tarragona, es correspon amb les comarques de l'Alt Camp, el Baix Penedès, el Tarragonès, el Baix Camp, la Conca de Barberà, el Priorat i la Ribera d'Ebre.</p> <p>Regió 3: Tortosa, es correspon amb les comarques del Montsià, el Baix Ebre i la Terra Alta.</p> <p>Regió 4: Girona, es correspon amb les comarques de l'Alt Empordà, el Baix Empordà, la Garrotxa, el Gironès, la Selva, el Ripollès i el Pla de l'Estany.</p> <p>Regió 5: Costa de Ponent, es correspon amb les comarques de Baix Llobregat, Garraf, Alt Penedès, Anoia; i el municipi de l'Hospitalet de Llobregat.</p> <p>Regió 6: Barcelonès Nord i Maresme, es correspon amb la comarca del Maresme i els municipis de Sant Adrià de Besòs, Santa Coloma de Gramenet i Badalona.</p> <p>Regió 7: Centre, es correspon amb les comarques del Vallès Occidental, el Vallès Oriental, la Cerdanya, el Bages, el Berguedà, Osona i el Solsonès.</p> <p>Regió 8: Barcelona Ciutat, es correspon amb la ciutat de Barcelona.</p>

Inicis de tractament notificats per comarques de residència i droga principal que motiva el tractament (gener - desembre 2002)

COMARCA	DROGA PRINCIPAL							TOTAL
	Heroïna	Cocaïna	Cannabis	Tabac	Alcohol	Resta		
Baix Llobregat	N	204	233	45	69	556	53	1.160
	%	7,9	10,7	9,2	5,8	9,9	8,2	9,1
Barcelonès	N	1.320	869	175	419	2.062	222	5.067
	%	50,8	40,1	35,9	35,4	36,7	34,2	39,9
Maresme	N	102	130	27	76	452	35	822
	%	3,9	6,0	5,5	6,4	8,0	5,4	6,5
Vallès Occidental	N	209	227	39	14	604	40	1.133
	%	8,1	10,5	8,0	1,2	10,7	6,2	8,9
Vallès Oriental	N	102	117	38	174	363	11	805
	%	3,9	5,4	7,8	14,7	6,5	1,7	6,3
Alt Empordà	N	31	41	11	9	86	55	233
	%	1,2	1,9	2,3	0,8	1,5	8,5	1,8
Baix Empordà	N	15	30	9	8	68	26	156
	%	0,6	1,4	1,8	0,7	1,2	4,0	1,2
Garrotxa	N	13	13	3	24	68	8	129
	%	0,5	0,6	0,6	2,0	1,2	1,2	1,0
Gironès	N	45	56	23	21	134	31	310
	%	1,7	2,6	4,7	1,8	2,4	4,8	2,4
Selva	N	20	42	7	7	89	32	197
	%	0,8	1,9	1,4	0,6	1,6	4,9	1,6
Alt Camp	N	14	5	2	5	16	1	43
	%	0,5	0,2	0,4	0,4	0,3	0,2	0,3
Alt Penedès	N	29	37	2	2	93	9	172
	%	1,1	1,7	0,4	0,2	1,7	1,4	1,4
Baix Penedès	N	32	12	0	2	28	3	77
	%	1,2	0,6	0	0,2	0,5	0,5	0,6
Garraf	N	41	29	10	0	85	5	170
	%	1,6	1,3	2,1	0	1,5	0,8	1,3
Tarragonès	N	112	51	12	114	167	9	465
	%	4,3	2,4	2,5	9,6	3,0	1,4	3,7
Baix Camp	N	48	32	30	115	108	21	354
	%	1,8	1,5	6,2	9,7	1,9	3,2	2,8
Conca de Barberà	N	6	2	0	5	13	0	26
	%	0,2	0,1	0	0,4	0,2	0	0,2

Inicis de tractament notificats per comarques de residència i droga principal que motiva el tractament (gener - desembre 2002)

COMARCA		DROGA PRINCIPAL						TOTAL
		Heroïna	Cocaïna	Cannabis	Tabac	Alcohol	Resta	
Priorat	N	3	0	5	2	2	0	12
	%	0,1	0	1,0	0,2	0,0	0	0,1
Ribera d'Ebre	N	13	4	2	5	12	11	47
	%	0,5	0,2	0,4	0,4	0,2	1,7	0,4
Baix Ebre	N	46	24	3	1	49	3	126
	%	1,8	1,1	0,6	0,1	0,9	0,5	1,0
Montsià	N	27	18	1	0	25	0	71
	%	1,0	0,8	0,2	0	0,4	0	0,6
Terra Alta	N	3	1	0	0	9	0	13
	%	0,1	0,0	0	0	0,2	0	0,1
Cerdanya	N	6	2	0	0	7	1	16
	%	0,2	0,1	0	0	0,1	0,2	0,1
Osona	N	32	55	11	40	129	7	274
	%	1,2	2,5	2,3	3,4	2,3	1,1	2,2
Ripollès	N	14	3	3	2	13	1	36
	%	0,5	0,1	0,6	0,2	0,2	0,2	0,3
Anoia	N	8	35	5	1	90	12	151
	%	0,3	1,6	1,0	0,1	1,6	1,8	1,2
Bages	N	32	46	7	44	140	17	286
	%	1,2	2,1	1,4	3,7	2,5	2,6	2,3
Berguedà	N	1	4	1	2	5	2	15
	%	0,0	0,2	0,2	0,2	0,1	0,3	0,1
Solsonès	N	2	5	0	21	8	0	36
	%	0,1	0,2	0	1,8	0,1	0	0,3
Garrigues	N	2	2	2	0	6	0	12
	%	0,1	0,1	0,4	0	0,1	0	0,1
Noguera	N	9	3	0	0	9	2	23
	%	0,3	0,1	0	0	0,2	0,3	0,2
Segarra	N	0	0	0	0	7	2	9
	%	0	0	0	0	0,1	0,3	0,1
Segrià	N	17	15	3	0	58	11	104
	%	0,7	0,7	0,6	0	1,0	1,7	0,8
Urgell	N	11	4	1	0	12	1	29
	%	0,4	0,2	0,2	0	0,2	0,2	0,2

Inicis de tractament notificats per comarques de residència i droga principal que motiva el tractament (gener - desembre 2002)

COMARCA		DROGA PRINCIPAL						TOTAL
		Heroïna	Cocaïna	Cannabis	Tabac	Alcohol	Resta	
Alt Urgell	N	1	2	0	0	2	0	5
	%	0,0	0,1	0	0	0,0	0	0,0
Pallars Jussà	N	1	0	0	0	1	1	3
	%	0,0	0	0	0	0,0	0,2	0,0
Pallars Sobirà	N	0	0	1	0	1	0	2
	%	0	0	0,2	0	0,0	0	0,0
Vall d'Aran	N	1	2	1	0	5	9	18
	%	0,0	0,1	0,2	0	0,1	1,4	0,1
Alta Ribagorça	N	0	1	0	0	2	0	3
	%	0	0,0	0	0	0,0	0	0,0
Pla de l'Estany	N	5	10	1	0	19	1	36
	%	0,2	0,5	0,2	0	0,3	0,2	0,3
Pla d'Urgell	N	3	0	2	0	4	2	11
	%	0,1	0	0,4	0	0,1	0,3	0,1
Fora de Catalunya	N	16	6	5	0	12	6	45
	%	0,6	0,3	1,0	0	0,2	0,9	0,4
TOTAL	N	2.596	2.168	487	1.182	5.619	650	12.702
	%	100	100	100	100	100	100	100

FONT D.G. de Drogodependències i Sida. Notificacions individualitzades trameses pels Centres d'Atenció i Seguiment.

NOTA La classe "Resta de drogues" agrupa les següents: opiacis diferents de l'heroïna, estimulants diferents de la cocaïna, hipnòtics i sedants, al·lucinògens, inhalables i altres substàncies psicoactives.

**Inicis de tractament notificats per cada centre d'atenció i seguiment
(gener - desembre 2002)**

47

CENTRE D'ATENCIÓ I SEGUIMENT	DROGA PRINCIPAL							TOTAL
	Heroïna	Cocaïna	Cannabis	Tabac	Alcohol	Resta		
U. Drogo. Generalitat Barcelona	N	0	0	0	1	255	0	256
	%	0	0	0	0,1	4,5	0	2,0
CAS Sants Barcelona	N	158	110	38	0	192	20	518
	%	6,1	5,1	7,8	0	3,4	3,1	4,1
CAS Garbívent Barcelona	N	125	128	26	0	227	20	526
	%	4,8	5,9	5,3	0	4,0	3,1	4,1
CAS Sarrià Barcelona	N	102	70	16	0	142	11	341
	%	3,9	3,2	3,3	0	2,5	1,7	2,7
CAS Barceloneta Barcelona	N	82	54	10	0	89	12	247
	%	3,2	2,5	2,1	0	1,6	1,8	1,9
SPOTT Barcelona	N	321	225	45	18	97	64	770
	%	12,4	10,4	9,2	1,5	1,7	9,8	6,1
DELTA Badalona	N	103	72	14	61	306	8	564
	%	4,0	3,3	2,9	5,2	5,4	1,2	4,4
SAD L'Hospitalet Llobregat	N	83	49	11	0	140	6	289
	%	3,2	2,3	2,3	0	2,5	0,9	2,3
CAS Sant Feliu Llobregat	N	23	58	11	28	128	27	275
	%	0,9	2,7	2,3	2,4	2,3	4,2	2,2
CAS Sabadell	N	86	90	13	3	232	9	433
	%	3,3	4,2	2,7	0,3	4,1	1,4	3,4
CAS Granollers	N	95	104	36	10	274	10	529
	%	3,7	4,8	7,4	0,8	4,9	1,5	4,2
CAS Mataró	N	37	44	6	62	219	15	383
	%	1,4	2,0	1,2	5,2	3,9	2,3	3,0
CADO Vic	N	38	57	13	39	118	4	269
	%	1,5	2,6	2,7	3,3	2,1	0,6	2,1
Hospital General Manresa	N	26	43	7	47	142	18	283
	%	1,0	2,0	1,4	4,0	2,5	2,8	2,2
CAS Joan XXIII Tarragona	N	148	65	12	106	194	8	533
	%	5,7	3,0	2,5	9,0	3,5	1,2	4,2
Hospital Sant Joan Reus	N	68	35	38	141	127	37	446
	%	2,6	1,6	7,8	11,9	2,3	5,7	3,5
CAS Tortosa H. Santa Creu	N	77	44	4	1	82	3	211
	%	3,0	2,0	0,8	0,1	1,5	0,5	1,7

DIRECCIÓ GENERAL DE DROGODEPENDÈNCIES I SIDA

**Inicis de tractament notificats per cada centre d'atenció i seguiment
(gener - desembre 2002)**

CENTRE D'ATENCIÓ I SEGUIMENT		DROGA PRINCIPAL						TOTAL
		Heroïna	Cocaïna	Cannabis	Tabac	Alcohol	Resta	
Hospital Provincial Lleida	N	17	14	2	0	58	10	101
	%	0,7	0,6	0,4	0	1,0	1,5	0,8
Fund. Teresa Ferrer Girona	N	75	106	37	38	233	54	543
	%	2,9	4,9	7,6	3,2	4,1	8,3	4,3
CAS Garrotxa Olot	N	12	12	4	24	63	6	121
	%	0,5	0,6	0,8	2,0	1,1	0,9	1,0
CAS Font Santa St. J. Despí	N	30	41	11	25	103	1	211
	%	1,2	1,9	2,3	2,1	1,8	0,2	1,7
CAS Seu d'Urgell	N	6	3	3	0	8	1	21
	%	0,2	0,1	0,6	0	0,1	0,2	0,2
CAS Nou Barris	N	123	77	7	1	121	8	337
	%	4,7	3,6	1,4	0,1	2,2	1,2	2,7
CAS Mollet	N	0	0	0	176	79	0	255
	%	0	0	0	14,9	1,4	0	2,0
CAS Prat de Llobregat	N	56	20	5	0	79	4	164
	%	2,2	0,9	1,0	0	1,4	0,6	1,3
CAS Salut Mental Tremp	N	5	0	0	0	0	0	5
	%	0,2	0	0	0	0	0	0,0
CAS Borges Blanques	N	2	1	2	0	7	0	12
	%	0,1	0,0	0,4	0	0,1	0	0,1
CAS Balaguer	N	11	3	1	0	4	1	20
	%	0,4	0,1	0,2	0	0,1	0,2	0,2
CAS Tàrrrega	N	11	4	2	0	20	2	39
	%	0,4	0,2	0,4	0	0,4	0,3	0,3
Hospital Vielha	N	2	3	1	0	10	11	27
	%	0,1	0,1	0,2	0	0,2	1,7	0,2
Casa Bloc Generalitat Barcelona	N	7	30	21	0	16	5	79
	%	0,3	1,4	4,3	0	0,3	0,8	0,6
Creu Roja Barcelona	N	123	0	0	3	2	0	128
	%	4,7	0	0	0,3	0,0	0	1,0
Sant Pau CITRAN Barcelona	N	31	126	6	73	213	55	504
	%	1,2	5,8	1,2	6,2	3,8	8,5	4,0
Unitat Alcoholologia H. Clínic	N	4	0	1	2	239	2	248
	%	0,2	0	0,2	0,2	4,3	0,3	2,0

**Inicis de tractament notificats per cada centre d'atenció i seguiment
(gener - desembre 2002)**

CENTRE D'ATENCIÓ I SEGUIMENT	DROGA PRINCIPAL							TOTAL
	Heroïna	Cocaïna	Cannabis	Tabac	Alcohol	Resta		
Àmbit - Esport	N	83	48	6	1	50	7	195
	%	3,2	2,2	1,2	0,1	0,9	1,1	1,5
Sta. Rosa Sta. Coloma Gramenet	N	2	4	2	14	85	1	108
	%	0,1	0,2	0,4	1,2	1,5	0,2	0,9
HERA Olesa Montserrat	N	20	28	5	11	52	5	121
	%	0,8	1,3	1,0	0,9	0,9	0,8	1,0
Ferran Salsas Rubí	N	34	35	8	3	109	11	200
	%	1,3	1,6	1,6	0,3	1,9	1,7	1,6
CAP Badia Barberà V.	N	2	1	0	0	11	0	14
	%	0,1	0,0	0	0	0,2	0	0,1
UAT Calella	N	43	34	4	0	120	11	212
	%	1,7	1,6	0,8	0	2,1	1,7	1,7
CAS Igualada	N	7	28	5	0	79	13	132
	%	0,3	1,3	1,0	0	1,4	2,0	1,0
CAS Figueres	N	29	36	8	2	79	43	197
	%	1,1	1,7	1,6	0,2	1,4	6,6	1,6
CAS Palafrugell	N	5	17	3	3	40	23	91
	%	0,2	0,8	0,6	0,3	0,7	3,5	0,7
CAS Blanes	N	7	27	4	1	46	29	114
	%	0,3	1,2	0,8	0,1	0,8	4,5	0,9
CAS Ripoll	N	0	0	0	0	4	0	4
	%	0	0	0	0	0,1	0	0,0
Dispensari Alcoholisme Puigcerdà	N	2	1	0	0	5	0	8
	%	0,1	0,0	0	0	0,1	0	0,1
CAS Mútua Terrassa	N	48	60	6	0	156	7	277
	%	1,8	2,8	1,2	0	2,8	1,1	2,2
CAS Premià de Mar	N	11	24	7	13	56	7	118
	%	0,4	1,1	1,4	1,1	1,0	1,1	0,9
CECAS	N	53	36	6	0	45	41	181
	%	2,0	1,7	1,2	0	0,8	6,3	1,4
Caritas Solsona	N	2	6	0	21	7	0	36
	%	0,1	0,3	0	1,8	0,1	0	0,3
CAS Extracta Sant Adrià del Besòs	N	68	15	2	0	14	3	102
	%	2,6	0,7	0,4	0	0,2	0,5	0,8

Inicis de tractament notificats per cada centre d'atenció i seguiment (gener - desembre 2002)

CENTRE D'ATENCIÓ I SEGUIMENT	DROGA PRINCIPAL							TOTAL
	Heroïna	Cocaïna	Cannabis	Tabac	Alcohol	Resta		
CAS Horta - Guinardó	N	0	4	3	253	165	1	426
	%	0	0,2	0,6	21,4	2,9	0,2	3,4
CAS Cerdanyola - Ripollet	N	24	14	5	0	63	4	110
	%	0,9	0,6	1,0	0	1,1	0,6	0,9
CAS Vilanova i la Geltrú	N	36	27	7	0	67	3	140
	%	1,4	1,2	1,4	0	1,2	0,5	1,1
CAS Vilafranca del Penedès	N	27	31	2	1	80	7	148
	%	1,0	1,4	0,4	0,1	1,4	1,1	1,2
CAS Sitges	N	3	2	1	0	14	0	20
	%	0,1	0,1	0,2	0	0,2	0	0,2
CAS Mollerussa	N	0	0	0	0	2	2	4
	%	0	0	0	0	0,0	0,3	0,0
CAS Esplugues	N	0	0	0	0	51	0	51
	%	0	0	0	0	0,9	0	0,4
H.Societat Socors Mutus de Mollet	N	3	2	0	0	0	0	5
	%	0,1	0,1	0	0	0	0	0,0
TOTAL	N	2.596	2.168	487	1.182	5.619	650	12.702
	%	100	100	100	100	100	100	100

FONT D.G. de Drogodependències i Sida. Notificacions dels Centres d'Atenció i Seguiment.

NOTA La classe "Resta de drogues" agrupa les següents: opiacis diferents de l'heroïna, estimulants diferents de la cocaïna, hipnòtics i sedants, al·lucinògens, inhalables i altres substàncies psicoactives.

Evolució anual dels inicis de tractament (any 1988 - any 2002)

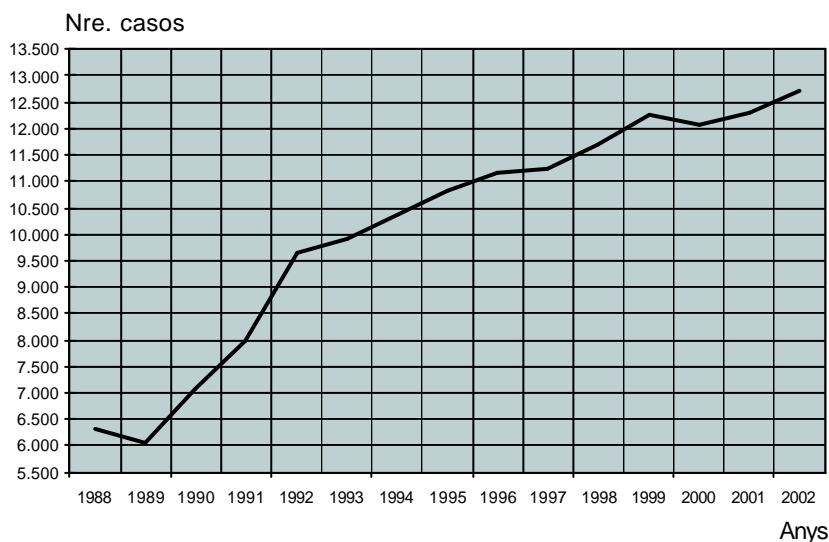

FONT D.G. de Drogodependències i Sida. Notificacions dels Centres d'Atenció i Seguiment.

**Sol·licituds d'ingrés a UHD i a CT per cada centre d'atenció i seguiment
(gener - desembre 2002)**

CENTRE D'ATENCIÓ I SEGUIMENT	UHD		CT	
	N	%	N	%
U. Drog. Generalitat Barcelona	86	9,5	0	0
CAS Sants Barcelona	14	1,5	29	6,7
CAS Garbivent Barcelona	41	4,5	32	7,3
CAS Sarrià Barcelona	97	10,7	13	3,0
CAS Barceloneta Barcelona	47	5,2	0	0
SPOTT Barcelona	6	0,7	11	2,5
DELTA Badalona	0	0	0	0
SAD L'Hospitalet Llobregat	61	6,7	12	2,8
CAS Sant Feliu Llobregat	19	2,1	14	3,2
CAS Sabadell	167	18,4	50	11,5
CAS Granollers	32	3,5	23	5,3
CAS Mataró	10	1,1	4	0,9
CADO Vic	10	1,1	3	0,7
Hospital General Manresa	0	0	0	0
CAS Joan XXIII Tarragona	38	4,2	34	7,8
Hospital Sant Joan Reus	7	0,8	5	1,1
CAS Tortosa Hospital Santa Creu	16	1,8	2	0,5
Hospital provincial Lleida	31	3,4	0	0
Fund. Teresa Ferrer Girona	11	1,2	2	0,5
CAS Garrotxa Olot	0	0	0	0

**Sol·licituds d'ingrés a UHD i a CT per cada centre d'atenció i seguiment
(gener - desembre 2002)**

52

CENTRE D'ATENCIÓ I SEGUIMENT	UHD		CT	
	N	%	N	%
CAS Font Santa	10	1,1	6	1,4
CAS Seu d'Urgell	2	0,2	0	0
CAS Nou Barris	35	3,9	44	10,1
CAS Mollet	0	0	0	0
CAS Prat de Llobregat	0	0	0	0
CAS Salut Mental Tremp	0	0	0	0
CAS Borges Blanques	3	0,3	0	0
CAS Balaguer	3	0,3	0	0
CAS Tàrraga	5	0,6	0	0
Hospital Vielha	3	0,3	0	0
Casa Bloc Generalitat Barcelona	8	0,9	4	0,9
Creu Roja Barcelona	28	3,1	12	2,8
Sant Pau CITRAN Barcelona	1	0,1	21	4,8
Unitat Alcoholologia H.Clinic	0	0	0	0
Àmbit-Esport	0	0	0	0
Sta. Rosa Sta.Coloma Gramanet	0	0	0	0
HERA Olesa Montserrat	14	1,5	1	0,2
Ferran Salsas Rubí	28	3,1	5	1,1
CAP Badia Barberà Vallès	0	0	0	0
UAT Calella	4	0,4	0	0

ACTIVITAT DELS CENTRES D'ATENCIÓ I SEGUIMENT

**Sol·licituds d'ingrés a UHD i a CT per cada centre d'atenció i seguiment
(gener - desembre 2002)**

53

CENTRE D'ATENCIÓ I SEGUIMENT	UHD		CT	
	N	%	N	%
CAS Igualada	21	2,3	21	4,8
CAS Figueres	1	0,1	0	0
CAS Palafrugell	1	0,1	0	0
CAS Blanes	0	0	0	0
CAS Ripoll	1	0,1	0	0
Disp. Alcoholisme Puigcerdà	0	0	0	0
CAS Mútua Terrassa	0	0	0	0
CAS Premià de Mar	0	0	0	0
CECAS	0	0	51	11,7
Caritas Solsona	0	0	0	0
CAS Extracta. Sant Adrià del Besòs	8	0,9	0	0
CAS Horta - Guinardó	8	0,9	8	1,8
CAS Cerdanyola	12	1,3	2	0,5
CAS Vilanova i la Geltrú	4	0,4	15	3,4
CAS Vilafranca del Penedès	10	1,1	12	2,8
CAS Sitges	0	0	0	0
CAS Mollerussa	4	0,4	0	0
CAS Esplugues	0	0	0	0
H.Societat Socors Mutus de Mollet	0	0	0	0
TOTAL	907	100	436	100

FONT D.G. de Drogodependències i Sida. Notificacions dels Centres d'Atenció i Seguiment.

NOTA UHD= Unitat Hospitalària de Desintoxicació i CT= Comunitat Terapèutica.

Activitat notificada per cada centre d'atenció i seguiment (gener - desembre 2002)
54

CENTRE D'ATENCIÓ SEGUIMENT	ACTIVITAT MENSUAL MITJANA									
	Visites Individuals		Pacients en Grups		Familiars en Grups		Desintoxicacions		Det. droga en orina	
	m	%	m	%	m	%	m	%	m	%
U.Drog. Generalitat Barcelona	408,1	1,1	336,3	4,3	80,8	4,2	33,1	3,4	0,2	0,0
CAS Sants Barcelona	4.239,6	11,3	2.997,5	38,0	253,8	13,2	27,3	2,8	231,3	1,5
CAS Garbivent Barcelona	2.430,1	6,5	627,5	7,9	0	0	15,3	1,6	1.186,5	7,8
CAS Sarrià Barcelona	1.879,9	5,0	17,1	0,2	0	0	13,7	1,4	128,9	0,9
CAS Barceloneta Barcelona	413,6	1,1	0	0	0	0	27,5	2,8	797,4	5,3
SPOTT Barcelona	7.490,8	20,0	430,5	5,5	88,4	4,6	135,4	14,0	1.254,1	8,3
DELTA Badalona	1.228,4	3,3	0	0	0	0	32,4	3,3	247,8	1,6
SAD L'Hospitalet Llobregat	1.022,3	2,7	73,2	0,9	29,2	1,5	10,2	1,1	20,8	0,1
CAS Sant Feliu Llobregat	832,7	2,2	32,3	0,4	125,6	6,5	3,1	0,3	141,6	0,9
CAS Sabadell	816,8	2,2	168,3	2,1	0	0	19,4	2,0	1.095,8	7,2
CAS Granollers	706,7	1,9	309,8	3,9	206,8	10,7	6,0	0,6	344,5	2,3
CAS Mataró	431,7	1,1	11,1	0,1	0	0	35,2	3,6	287,3	1,9
CADO Vic	575,0	1,5	0	0	0	0	0	0	426,8	2,8
Hospital General Manresa	334,5	0,9	79,2	1,0	14,6	0,8	183,8	19,0	1.617,8	10,7
CAS Joan XXIII Tarragona	737,6	2,0	52,9	0,7	5,1	0,3	6,7	0,7	325,4	2,1
Hospital Sant Joan Reus	757,5	2,0	0	0	36,3	1,9	7,2	0,7	65,0	0,4
CAS Tortosa H. Santa Creu	609,2	1,6	51,8	0,7	15,7	0,8	14,4	1,5	214,1	1,4
Hospital provincial Lleida	274,7	0,7	87,4	1,1	32,6	1,7	2,7	0,3	246,1	1,6
Fund. Teresa Ferrer Girona	576,2	1,5	265,7	3,4	171,1	8,9	26,7	2,8	692,8	4,6
CAS Garrotxa Olot	129,5	0,3	3,3	0,0	0	0	3,3	0,3	76,1	0,5
CAS Fontsa	434,3	1,2	78,1	1,0	68,1	3,5	5,3	0,5	656,4	4,3

ACTIVITAT DELS CENTRES D'ATENCIÓ I SEGUIMENT

Activitat notificada per cada centre d'atenció i seguiment (gener - desembre 2002)

CENTRE D'ATENCIÓ SEGUIMENT	ACTIVITAT MENSUAL MITJANA									
	Visites Individuals		Pacients en Grups		Familiars en Grups		Desintoxicacions		Det. droga en orina	
	m	%	m	%	m	%	m	%	m	%
CAS Seu d'Urgell	30,6	0,1	0	0	0	0	0	0	49,6	0,3
CAS Nou Barris	3.254,3	8,7	705,9	8,9	90,3	4,7	21,5	2,2	20,6	0,1
CAS Mollet	238,8	0,6	20,0	0,3	4,8	0,2	22,8	2,4	25,9	0,2
CAS Prat de Llobregat	187,8	0,5	3,3	0,0	2,3	0,1	122,7	12,7	382,2	2,5
CAS Salut Mental Tremp	23,1	0,1	0	0	0	0	5,3	0,5	10,9	0,1
CAS Borges Blanques	33,9	0,1	0,3	0,0	0,3	0,0	0,7	0,1	12,8	0,1
CAS Balaguer	105,1	0,3	1,2	0,0	1,3	0,1	3,0	0,3	11,3	0,1
CAS Tàrraga	115,3	0,3	0,4	0,0	2,1	0,1	3,0	0,3	10,5	0,1
Hospital Vielha	29,0	0,1	0	0	0	0	5,6	0,6	19,8	0,1
Casa Bloc Generalitat	201,3	0,5	181,7	2,3	100,9	5,2	0,2	0,0	964,9	6,4
Creu Roja Barcelona	560,0	1,5	0	0	0	0	0	0	108,8	0,7
Sant Pau CITRAN Barcelona	434,5	1,2	109,3	1,4	43,6	2,3	0	0	1.256,3	8,3
Unitat Alcoholologia H.Clínic	255,0	0,7	0	0	0	0	0	0	1.581,5	10,4
Àmbit-Esport	206,5	0,5	0	0	0	0	0	0	0	0
Sta. Rosa Sta.Coloma	83,1	0,2	114,9	1,5	19,6	1,0	8,1	0,8	0	0
HERA Olesa Montserrat	191,1	0,5	21,6	0,3	2,3	0,1	53,3	5,5	28,8	0,2
Ferran Salsas Rubí	421,2	1,1	0	0	0	0	0,8	0,1	92,8	0,6
CAP Badia Barberà Vallès	123,6	0,3	0,1	0,0	0	0	2,0	0,2	10,4	0,1
UAT Calella	639,4	1,7	0	0	0	0	0,3	0,0	12,4	0,1
CAS Igualada	152,1	0,4	32,6	0,4	0	0	9,5	1,0	96,2	0,6

Activitat notificada per cada centre d'atenció i seguiment (gener - desembre 2002)
56

CENTRE D'ATENCIÓ SEGUIMENT	ACTIVITAT MENSUAL MITJANA									
	Visites Individuals		Pacients en Grups		Familiars en Grups		Desintoxicacions		Det. droga en orina	
	m	%	m	%	m	%	m	%	m	%
CAS Figueres	117,7	0,3	156,8	2,0	34,7	1,8	9,5	1,0	124,3	0,8
CAS Palafrugell	76,7	0,2	58,5	0,7	47,6	2,5	2,7	0,3	157,2	1,0
CAS Blanes	48,5	0,1	24,7	0,3	17,0	0,9	3,1	0,3	118,4	0,8
CAS Ripoll	24,0	0,1	11,3	0,1	0	0	0,6	0,1	0	0
Disp. Alcoholisme Puigcerdà	31,8	0,1	0	0	0	0	0,3	0,0	59,4	0,4
CAS Mútua Terrassa	367,5	1,0	92,9	1,2	33,8	1,8	0	0	305,9	2,0
CAS Premià de Mar	184,1	0,5	28,6	0,4	8,3	0,4	4,0	0,4	25,9	0,2
CECAS	452,9	1,2	550,1	7,0	195,9	10,2	24,1	2,5	503,8	3,3
Caritas Solsona	189,9	0,5	12,7	0,2	10,3	0,5	2,5	0,3	27,2	0,2
CAS Extracta S. Adrià del B.	486,9	1,3	0	0	0	0	0,3	0,0	212,5	1,4
CAS Horta - Guinardó	1.508,2	4,0	35,2	0,4	0	0	30,3	3,1	12,6	0,1
CAS Cerdanyola - Ripollet	225,8	0,6	0	0	0	0	2,9	0,3	45,4	0,3
CAS Vilanova i la Geltrú	163,2	0,4	0	0	55,8	2,9	7,6	0,8	136,3	0,9
CAS Vilafranca del Penedès	194,0	0,5	0	0	45,5	2,4	7,8	0,8	64,3	0,4
CAS Sitges	32,7	0,1	0	0	8,1	0,4	1,2	0,1	5,8	0,0
CAS Mollerussa	48,5	0,1	0	0	1,9	0,1	1,5	0,2	6,3	0,0
CAS Esplugues	105,0	0,3	150,5	1,9	87,4	4,5	4,9	0,5	0	0
H.Societat Socors Mutus de Mollet	0	0	0	0	0	0	0	0	0	0
TOTAL	450.571	100	94.717	100	23.088	100	11.616	100	181.807	100

FONT D.G. de Drogodependències i Sida. Notificacions dels Centres d'Atenció i Seguiment.

NOTA Els totals representen el nombre total de visites o altres activitats realitzades durant 2002.

**Inicis de tractament notificats per les unitats de tractament penitenciari
(gener - desembre 2002)**

57

UNITAT DE TRACTAMENT PENITENCIARI	TOTAL	
	N	%
CP Brians Dones	12	1,6
CP Brians Homes	33	4,4
DAE Quatre Camins	37	5,0
CP Dones Barcelona	19	2,6
CP Figueres	93	12,5
CP Girona	0	0
CP Homes Barcelona	218	29,3
CO Homes de Barcelona	49	6,6
CP Joves Barcelona	25	3,4
CP Ponent	175	23,5
CP Quatre Camins	1	0,1
CP Tarragona	61	8,2
DAE Brians	21	2,8
TOTAL	744	100

FONT

D.G. de Drogodependències i Sida. Notificacions de les Unitats de Tractament Penitenciari.

INFORME ANUAL 2002: JULIOL 2003

Inclusions en PMM per centre prescriptor (gener - desembre 2002)

58

CENTRE PRESCRIPTOR	TOTAL	
	N	%
CAS Sants Barcelona	318	4,8
CAS Garbivent Barcelona	271	4,1
CAS Sarrià Barcelona	205	3,1
CAS Barceloneta Barcelona	105	1,6
SPOTT Barcelona	58	0,9
DELTA Badalona	183	2,7
SAD L'Hospitalet Llobregat	94	1,4
CAS Sant Feliu Llobregat	56	0,8
CAS Sabadell	191	2,9
CAS Granollers	125	1,9
CAS Mataró	98	1,5
CADO Vic	138	2,1
Hospital General Manresa	41	0,6
CAS Joan XXIII Tarragona	288	4,3
Hospital Sant Joan Reus	297	4,5
CAS Tortosa Hospital Santa Creu	69	1,0
Hospital provincial Lleida	58	0,9
Fund. Teresa Ferrer Girona	188	2,8
CAS Garrotxa Olot	34	0,5
CAS Fontsa	36	0,5
CAS Seu d'Urgell	5	0,1

ACTIVITAT DEL PROGRAMA DE MANTENIMENT EN METADONA

Inclusions en PMM per centre prescriptor (gener - desembre 2002)

59

CENTRE PRESCRIPTOR	TOTAL	
	N	%
CAS Nou Barris Barcelona	266	4,0
CAS Prat de Llobregat	63	0,9
CAS Salut Mental Tremp	1	0,0
CAS Borges Blanques	3	0,0
CAS Balaguer	25	0,4
CAS Tàrraga	20	0,3
Hospital Vielha	18	0,3
Casa Bloc Barcelona	5	0,1
Creu Roja Barcelona	387	5,8
St. Pau CITRAN Barcelona	46	0,7
HERA Olesa Montserrat	13	0,2
Ferran Salsas Rubí	68	1,0
UAT Calella	53	0,8
CAS Igualada	34	0,5
CAS Figueres	78	1,2
CAS Palafrugell	18	0,3
CAS Blanes	36	0,5
Dispensador d'Alcoholisme Puigcerdà	4	0,1
CAS Mútua Terrassa	107	1,6
CAS Premià de Mar	11	0,2
Caritas Solsona	8	0,1

Inclusions en PMM per centre prescriptor (gener - desembre 2002)

60

CENTRE PRESCRIPTOR	TOTAL	
	N	%
Hospital de Viladecans	6	0,1
Font Picant	5	0,1
CAS Extracta. Sant Adrià del Besòs	195	2,9
CAS Vilanova i la Geltrú	42	0,6
CAS Vilafranca del Penedès	51	0,8
CAS Sitges	0	0
CAS Mollerussa	8	0,1
ABS de Martorell	16	0,2
H.Societat Socors Mutus de Mollet	1	0,0
CP Brians Dones	87	1,3
CP Brians Homes	274	4,1
CP Dones Barcelona	24	0,4
CP Figueres	33	0,5
CP Girona	77	1,2
CP Homes Barcelona	1.024	15,4
CP Joves Barcelona	4	0,1
CP Ponent	263	3,9
CP Quatre Camins	194	2,9
CP Tarragona	201	3,0
Centre Pilot Dispensació Externa a Presons	38	0,6
TOTAL	6.665	100

FONT

D.G. de Drogodependències i Sida. Notificacions d' inclusió del Programa de Manteniment amb Metadona efectuades pels Centres Dispensadors.

Inclusions en PMM per grups d'edat i sexe (gener - desembre 2002)

EDAT	HOMES		DONES		TOTAL	
	N	%	N	%	N	%
15 - 19 anys	38	0,7	7	0,7	45	0,7
20 - 24 anys	507	9,1	127	11,9	634	9,5
25 - 29 anys	1.292	23,1	238	22,4	1.530	23,0
30 - 34 anys	1.568	28,0	269	25,3	1.837	27,6
35 - 39 anys	1.275	22,8	260	24,4	1.535	23,0
40 - 44 anys	674	12,0	131	12,3	805	12,1
45 - 49 anys	170	3,0	21	2,0	191	2,9
50 - 54 anys	53	0,9	2	0,2	55	0,8
55 anys o més	24	0,4	9	0,8	33	0,5
TOTAL	5.601	84,0	1.064	16,0	6.665	100

FONT

D.G. de Drogodependències i Sida. Notificacions d' inclusió del Programa de Manteniment amb Metadona efectuades pels Centres Dispensadors.

Inclusions en PMM per grups d'edat i sexe (gener - desembre 2002)

Edat

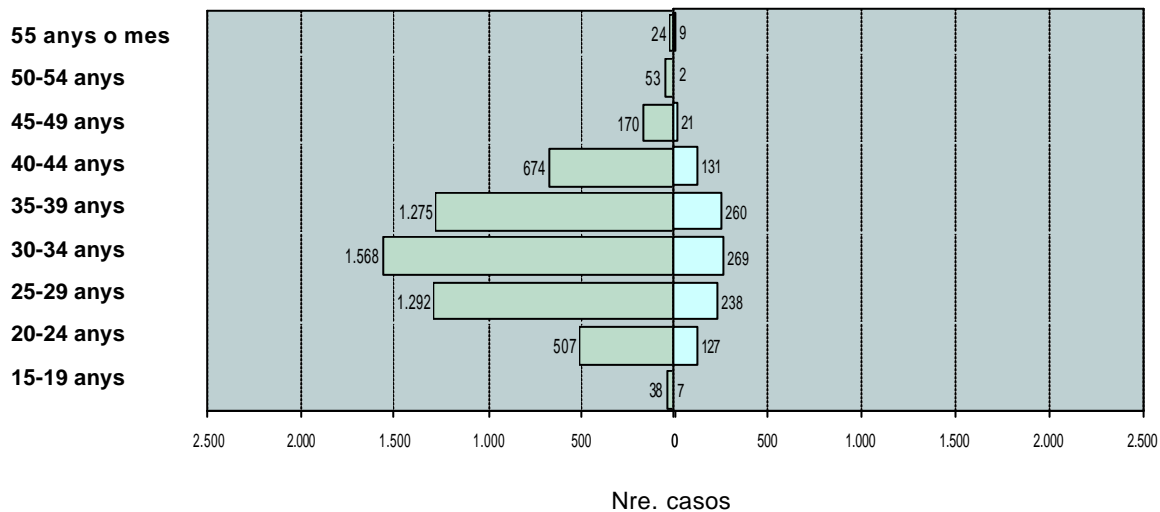

FONT

D.G. de Drogodependències i Sida. Notificacions d' inclusió del Programa de Manteniment amb Metadona efectuades pels Centres Dispensadors.

**Nombre d'inclusions, casos actius, altes i retenció dels usuaris en PMM
de cada centre dispensador (gener - desembre 2002)**

62

CENTRE DISPENSADOR	Inclusions (a)	Casos Actius 2001 (b ₁)	Casos Actius 2002 (b ₂)	Altes (c)	Temps en Programa (d)
Centre Dispensador Metadona Generalitat Barcelona	51	124	131	44	45,75
CAS Sants Barcelona	208	372	354	215	47,45
CAS Garbivent Barcelona	213	304	300	202	44,58
CAS Sarrià Barcelona	133	322	288	151	48,73
CAS Barceloneta Barcelona	82	221	196	89	42,67
SPOTT Barcelona	65	121	135	64	44,96
DELTA Badalona	164	246	241	171	36,90
SAD L'Hospitalet - Barcelona	33	92	97	29	21,12
CAS Sant Feliu de Llobregat	52	86	97	45	36,12
CAS Sabadell	136	212	236	82	51,68
CAS Granollers	87	137	131	82	42,27
CAS Mataró	96	152	136	111	40,30
CADO Vic	144	98	104	62	38,59
Hospital General Manresa	41	58	67	26	37,35
Hospital Joan XXIII Tarragona	286	259	231	315	28,85
Hospital Sant Joan Reus	211	238	216	241	36,40
CAS Tortosa Hospital Santa Creu	63	208	219	55	42,54
Hospital provincial Lleida	20	319	251	234	36,52
Fundació Teresa Ferrer Girona	164	204	225	183	33,96
CAS Font Santa - Sant Joan Despí	20	53	49	25	31,62
CAS Seu d'Urgell	6	31	25	11	32,02
CAS Nou Barris Barcelona	189	398	373	202	48,36
CAS Prat de Llobregat	63	95	99	57	34,39
CAP Salut Mental Tremp	1	18	19	7	38,67
CAS Balaguer	5	-	17	1	-

ACTIVITAT DEL PROGRAMA DE MANTENIMENT EN METADONA

**Nombre d'inclusions, casos actius, altes i retenció dels usuaris en PMM
de cada centre dispensador (gener - desembre 2002)**

63

CENTRE DISPENSADOR	Inclusions (a)	Casos Actius 2001 (b ₁)	Casos Actius 2002 (b ₂)	Altes (c)	Temps en Programa (d)
CAS Tàrrega	20	26	33	15	20,59
Hospital Vielha	12	18	6	11	18,21
Creu Roja Barcelona	221	240	160	279	35,23
Sant Pau CITRAN Barcelona	48	143	136	41	49,37
HERA Olesa de Montserrat	11	26	24	11	37,66
Ferran Salsas Rubí	62	71	64	65	38,73
UAT Calella	53	177	182	51	42,39
CAS Igualada	28	60	50	43	40,21
Dispensari Alcoholisme Puigcerdà	4	21	18	12	32,53
CAS Mútua Terrassa	86	110	134	69	45,82
CAS Premià de Mar	11	7	15	3	-
Hospital de Viladecans	6	16	10	12	33,29
Font Picant	11	7	3	15	15,71
CAS Extracta. Sant Adrià del Besòs	171	174	195	140	46,73
CAS Vilafranca del Penedès	46	73	88	35	-
Hospital de Figueres	76	128	119	64	35,24
Hospital de Blanes	37	51	51	43	29,84
Hospital de Palamós	19	129	117	64	37,31
Unitat Mòbil de dispensació Barcelona	69	315	282	140	54,64
Hospital St. Jaume Olot	25	33	30	26	44,10
Hospital Sta. Caterina Girona	0	93	94	55	50,64
Hospital de Campdevàrol	5	3	16	9	38,75
Unitat Mòbil de dispensació Badalona	0	250	261	57	54,39
U. Metadona Hospital Parc Taulí	39	160	151	76	47,75
Hospital Prínceps d'Espanya U. D. Metadona	68	157	193	41	48,09

**Nombre d'inclusions, casos actius, altes i retenció dels usuaris en PMM
de cada centre dispensador (gener - desembre 2002)**

CENTRE DISPENSADOR	Inclusions (a)	Casos Actius 2001 (b ₁)	Casos Actius 2002 (b ₂)	Altes (c)	Temps en Programa (d)
ABS de Martorell	16	33	35	10	40,36
Hospital Societat de Socors Mutus de Mollet	35	-	77	19	42,98
Hospital comarcal Sant Bernabé - Berga	0	39	30	6	51,62
Hospital Residència Sant Camil - Sant Pere de Ribes	39	135	106	56	-
CAP Montcada	2	17	18	6	14,67
Centre Sanitaria Solsonès	8	-	6	0	-
CP Brians Dones	86	94	80	85	31,42
CP Brians Homes	234	200	175	252	29,86
CP Dones Barcelona	55	19	18	128	24,02
CP Figueres	29	9	11	18	24,12
CP Girona	61	13	6	61	12,83
CP Homes Barcelona	1.096	310	346	870	20,45
CP Joves Barcelona	4	4	1	14	34,12
CP Ponent	306	143	145	294	15,42
CP Quatre Camins	366	251	251	337	22,30
CP Tarragona	177	26	23	172	16,64
Centre Pilot Dispensació Externa a Presons	38	5	5	39	24,64
Oficines de Farmàcia a Comarques de Barcelona	251	504	601	107	31,32
Oficines de Farmàcia a Comarques de Tarragona	133	154	228	69	25,36
Oficines de Farmàcia a Comarques de Lleida	62	114	112	67	22,51
Oficines de Farmàcia a Comarques de Girona	6	5	6	3	12,63
TOTAL	6.665	8.931	8.949	6.694	37,57

FONT	Notificacions d'inclusió en PMM i Notificacions d'activitat mensual del PMM efectuades pels Centres Dispensadors.
NOTA	a) Nombre d'inclusions en PMM de 2002. (b ₁) Nombre de casos actius en PMM a 31 de desembre 2001. (b ₂) Nombre de casos actius en PMM a 31 de desembre 2002. (c) Nombre d'altes de PMM de 2002. (d) Temps (en mesos) transcorregut entre l'última inclusió i l'última alta dels usuaris, o, en absència d'alta -pacients actius-, l'últim dia del període analitzat (enguany el 31-12-2002). Les interrupcions de tractament de menys de 2 mesos no es consideren, i per tant el temps en programa en aquests casos és la suma de dos episodis "inclusió-alta". El temps en programa s'ha calculat amb aquells usuaris que començaren a prendre metadona els anys 1996-2002. El temps en Programa s'ha calculat conjuntament pels centres CAS Vilafranca del Penedès i Hosp. Residència Sant Camil - Sant Pere de Ribes.

Temps en programa dels usuaris en PMM (anys 1996 - 2002)

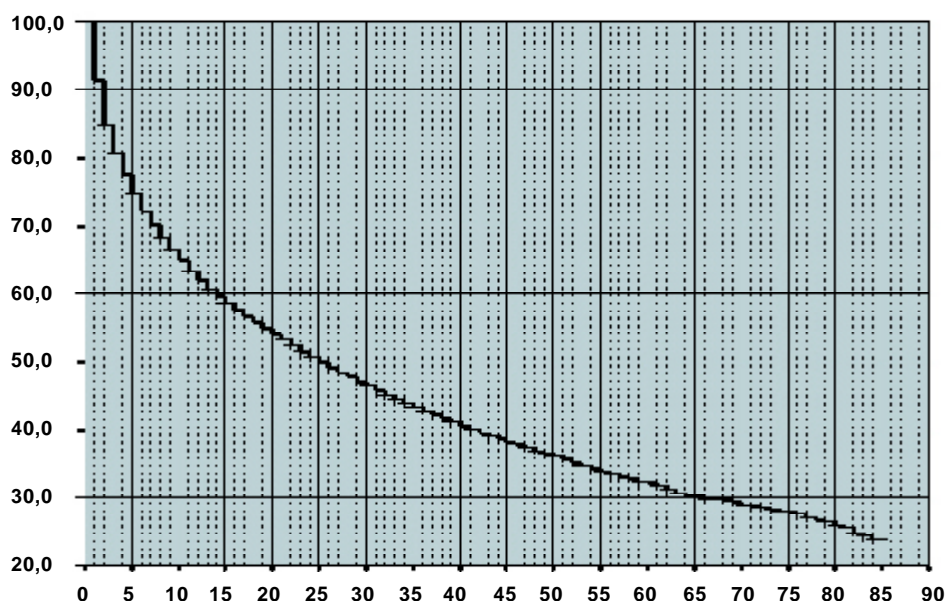

FONT Notificacions d'activitat mensual de PMM efectuades pels Centres Dispensadors.

NOTA El temps en programa s'ha calculat amb aquells usuaris que començaren a prendre metadona els anys 1996 - 2002.

Nombre d'Inclusions, casos actius, altes i retenció dels usuaris en PMM de cada tipologia de centre (gener - desembre 2002)

	Inclusions (a)	Actius (b)	Altes (c)	Temps en programa (d)	Dosis (e)
Centres d'Atenció i Seguiment	3.272	5.224	3.462	41,37	68,35
	49,1	58,4	51,7		
Centres Dispensadors de Metadona	489	1.717	716	44,41	76,95
	7,3	19,2	10,7		
Unitat de Tractament Penitenciari	2.452	1.061	2.270	22,00	67,04
	36,8	11,9	33,9		
Oficines de Farmàcia	452	947	246	31,17	68,20
	6,8	10,6	3,7		
Total	6.665	8.949	6.694	37,57	69,83
	100	100	100		

FONT Notificacions d'inclusió en PMM i Notificacions d'activitat mensual del PMM efectuades pels Centres Dispensadors.

NOTA a) Nombre d'inclusions en PMM de 2002. (b) Nombre de casos actius en PMM a 31 de desembre 2002. (c) Nombre d'altes de PMM de 2002. (d) Temps (en mesos) transcorregut entre l'última inclusió i l'última alta dels usuaris, o, en absència d'alta -pacients actius-, l'últim dia del període analitzat (enguany el 31-12-2002). Les interrupcions de tractament de menys de 2 mesos no es consideren, i per tant el temps en programa en aquests casos és la suma de dos episodis "inclusió-alta". El temps en programa s'ha calculat amb aquells usuaris que començaren a prendre metadona els anys 1996-2002. El temps en Programa s'ha calculat conjuntament pels centres CAS Vilafranca del Penedès i Hosp. Residència Sant Camil - Sant Pere de Ribes. (e) Mitjana de l'última dosi de metadona en mg dels casos actius en PMM a 31 de desembre de 2002.

Motiu principal que ocasiona les inclusions en PMM als centres de la XAD (gener - desembre 2002)

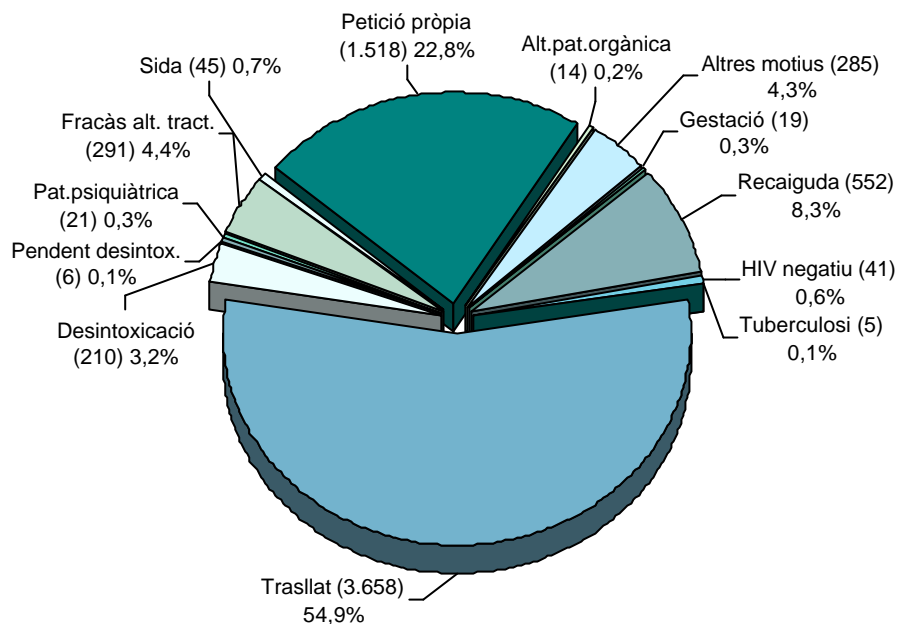

FONT

D.G. de Drogodependències i Sida. Notificacions d'activitat mensual del Programa de Manteniment amb Metadona efectuades pels Centres Dispensadors.

Motius que ocasionen les altes de PMM als centres de la XAD (gener - desembre 2002)

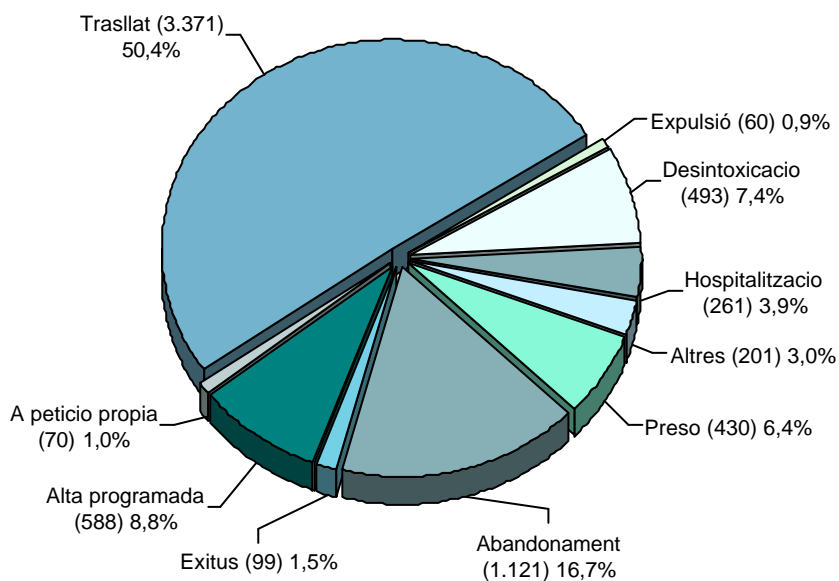

FONT

D.G. de Drogodependències i Sida. Notificacions d'activitat mensual del Programa de Manteniment amb Metadona efectuades pels Centres Dispensadors.

Evolució mensual del nombre de casos actius en PMM (gener - desembre 2002)

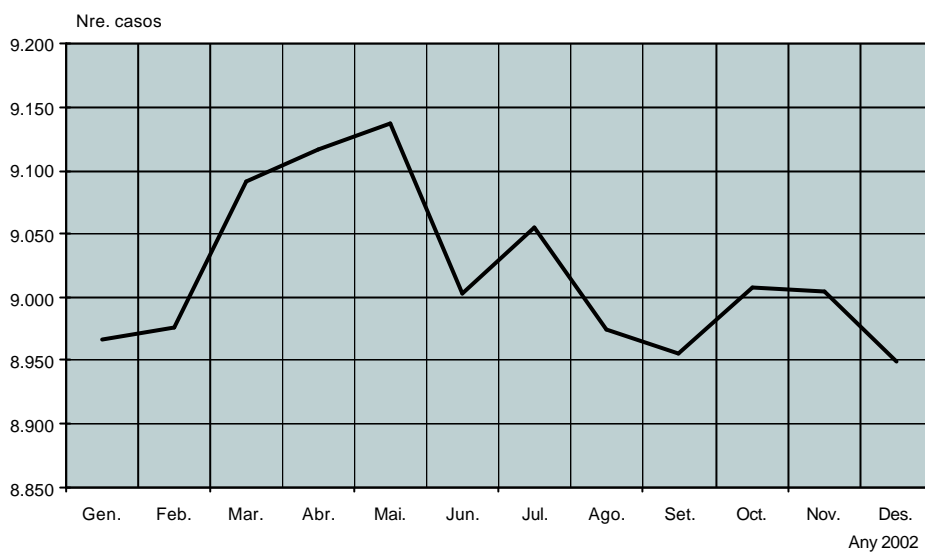
**FONT**

D.G. de Drogodependències i Sida. Notificacions d'inclusió i d'activitat mensual del Programa de Manteniment amb Metadona efectuades pels Centres Dispensadors.

Evolució mensual del nombre d'inclusions i altes dels usuaris en PMM (gener - desembre 2002)

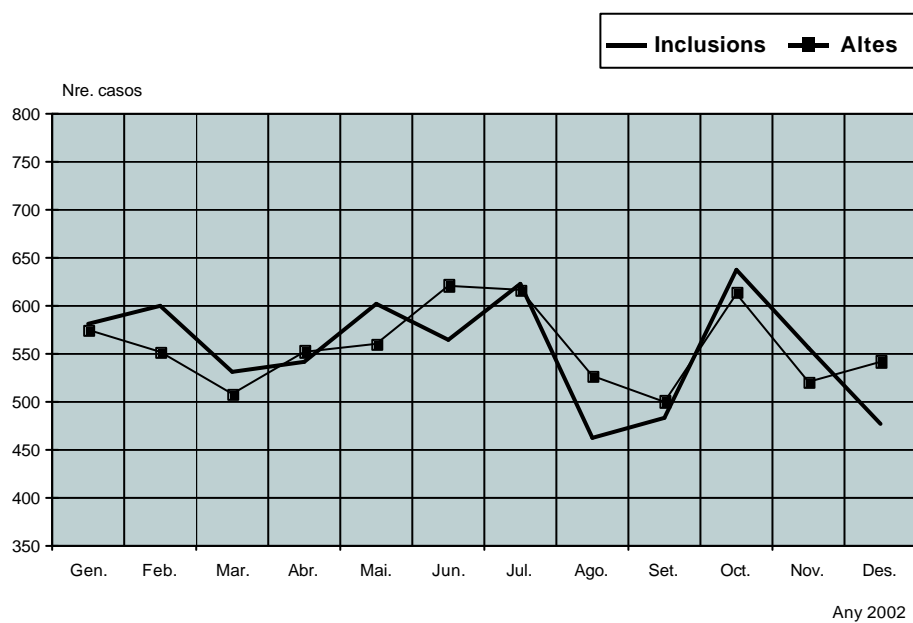
**FONT**

D.G. de Drogodependències i Sida. Notificacions d'inclusió i d'activitat mensual del Programa de Manteniment amb Metadona efectuades pels Centres Dispensadors.

Dosi mitjana i distribució dels usuaris en PMM en funció de la dosi de cada centre dispensador (gener - desembre 2002)

CENTRE DISPENSADOR	Dosi Mitjana (a)	<60		60 -120		120 - 150		>150	
		n	%	n	%	n	%	n	%
Centre Dispensador Metadona Generalitat Barcelona	104,30	43	32,80	47	35,90	14	10,70	27	20,60
CAS Sants Barcelona	74,36	138	39,00	166	46,90	28	7,90	22	6,20
CAS Garbívent Barcelona	72,25	146	48,70	107	35,70	18	6,00	29	9,70
CAS Sarrià Barcelona	65,39	136	47,20	125	43,40	15	5,20	12	4,20
CAS Barceloneta Barcelona	76,59	85	43,40	80	40,80	16	8,20	15	7,70
SPOTT Barcelona	89,70	51	37,80	47	34,80	17	12,60	20	14,80
DELTA Badalona	53,40	154	63,90	75	31,10	8	3,30	4	1,70
SAD L'Hospitalet de Llobregat	81,80	35	36,10	42	43,30	10	10,30	10	10,30
CAS Sant Feliu de Llobregat	71,39	46	47,40	43	44,30	2	2,10	6	6,20
CAS Sabadell	80,52	108	45,80	78	33,10	21	8,90	29	12,30
CAS Granollers	88,55	44	33,60	54	41,20	15	11,50	18	13,70
CAS Mataró	79,24	70	51,50	37	27,20	7	5,10	22	16,20
CADO Vic	51,99	65	62,50	32	30,80	5	4,80	2	1,90
Hospital General Manresa	50,27	45	67,20	21	31,30	0	0	1	1,50
Hospital Joan XXIII Tarragona	55,37	136	58,90	83	35,90	6	2,60	6	2,60
Hospital Sant Joan Reus	59,21	134	62,00	68	31,50	5	2,30	9	4,20
CAS Tortosa Hospital Santa Creu	62,94	132	60,30	64	29,20	9	4,10	14	6,40
Hospital provincial Lleida	59,60	130	51,80	106	42,20	7	2,80	8	3,20
Fundació Teresa Ferrer Girona	56,83	130	57,80	83	36,90	6	2,70	6	2,70
CAS Fontsa - Sant Joan Despí	43,71	39	79,60	10	20,40	0	0	0	0
CAS Seu d'Urgell	70,56	13	52,00	10	40,00	0	0	2	8,00
CAS Nou Barris Barcelona	56,61	229	61,40	120	32,20	12	3,20	12	3,20
CAS Prat de Llobregat	75,40	37	37,40	47	47,50	8	8,10	7	7,10
CAP Salut Mental-Tremp	80,79	6	31,60	10	52,60	2	10,50	1	5,30
CAS Balaguer	46,47	11	64,70	5	29,40	1	5,90	0	0

Dosi mitjana i distribució dels usuaris en PMM en funció de la dosi de cada centre dispensador (gener - desembre 2002)

CENTRE DISPENSADOR	Dosi Mitjana (a)	<60		60 -120		120 - 150		>150	
		n	%	n	%	n	%	n	%
CAS Tàrraga	40,91	27	81,80	5	15,20	0	0	1	3,00
Hospital Vielha	61,67	3	50,00	2	33,30	1	16,70	0	0
Creu Roja Barcelona	83,99	73	45,60	60	37,50	9	5,60	18	11,30
Sant Pau CITRAN Barcelona	82,51	53	39,00	56	41,20	12	8,80	15	11,00
HERA Olesa de Montserrat	65,88	11	45,80	10	41,70	2	8,30	1	4,20
Ferran Salsas Rubí	60,88	41	64,10	15	23,40	2	3,10	6	9,40
UAT Calella	75,29	86	47,30	61	33,50	11	6,00	24	13,20
CAS Igualada	68,02	26	52,00	15	30,00	7	14,00	2	4,00
Dispensari Alcoholisme Puigcerdà	66,67	9	50,00	6	33,30	3	16,70	0	0
CAS Mútua Terrassa	80,10	43	32,10	67	50,00	16	11,90	8	6,00
CAS Premià de Mar	68,13	9	60,00	4	26,70	1	6,70	1	6,70
Hospital de Viladecans	64,50	5	50,00	5	50,00	0	0	0	0
Font Picant	44,33	2	66,70	1	33,30	0	0	0	0
CAS Extracta. Sant Adrià del Besòs	66,26	94	48,20	82	42,10	9	4,60	10	5,10
CAS Vilafranca del Penedès	87,25	35	39,80	41	46,60	2	2,30	10	11,40
Hospital de Figueres	64,76	61	51,30	49	41,20	3	2,50	6	5,00
Hospital de Blanes	58,41	27	52,90	21	41,20	1	2,00	2	3,90
Hospital de Palamós	71,93	56	47,90	44	37,60	8	6,80	9	7,70
Unitat Mòbil de dispensació Barcelona	76,91	116	41,10	123	43,60	18	6,40	25	8,90
Hospital St. Jaume Olot	68,60	15	50,00	11	36,70	3	10,00	1	3,30
Hospital Sta. Caterina Girona	61,07	58	61,70	24	25,50	6	6,40	6	6,40
Hospital de Campdevàrol	78,13	5	31,30	9	56,30	1	6,30	1	6,30
Unitat Mòbil de dispensació Badalona	76,89	119	45,60	94	36,00	20	7,70	28	10,70
U. Metadona H. Parc Taulí	78,64	62	41,10	60	39,70	14	9,30	15	9,90
Hospital Prínceps d'Espanya U.D. Metadona	91,07	57	29,50	93	48,20	17	8,80	26	13,50

Dosi mitjana i distribució dels usuaris en PMM en funció de la dosi de cada centre dispensador (gener - desembre 2002)

CENTRE DISPENSADOR	Dosi Mitjana (a)	<60		60 -120		120 - 150		>150	
		n	%	n	%	n	%	n	%
ABS de Martorell	68,29	14	40,00	19	54,30	1	2,90	1	2,90
Hospital Societat de Socors Mutus de Mollet	62,35	45	58,40	23	29,90	4	5,20	5	6,50
Hospital comarcal Sant Bernabé - Berga	76,93	12	40,00	11	36,70	3	10,00	4	13,30
Hospital Residència Sant Camil - Sant Pere de	75,86	47	44,30	40	37,70	11	10,40	8	7,50
CAP Montcada	59,28	12	66,70	4	22,20	0	0	2	11,10
Centre Sanitari Solsonès	81,67	1	16,70	4	66,70	1	16,70	0	0
CP Brians Dones	77,13	36	45,00	26	32,50	10	12,50	8	10,00
CP Brians Homes	69,46	98	56,00	48	27,40	8	4,60	21	12,00
CP Dones Barcelona	86,67	8	44,40	6	33,30	0	0	4	22,20
CP Figueres	75,55	5	45,50	4	36,40	0	0	2	18,20
CP Girona	46,67	3	50,00	3	50,00	0	0	0	0
CP Homes Barcelona	73,44	176	50,90	115	33,20	16	4,60	39	11,30
CP Joves Barcelona	50,00	1	100,00	0	0	0	0	0	0
CP Ponent	62,31	84	57,90	42	29,00	6	4,10	13	9,00
CP Quatre Camins	57,16	154	61,40	70	27,90	9	3,60	18	7,20
CP Tarragona	46,09	14	60,90	8	34,80	0	0	1	4,30
Centre Pilot Dispensació Externa a Presons	46,00	4	80,00	1	20,00	0	0	0	0
Oficines de Farmàcia Barcelona	70,47	275	45,80	234	38,90	49	8,20	43	7,20
Oficines de Farmàcia Tarragona	57,53	150	65,80	61	26,80	4	1,80	13	5,70
Oficines de Farmàcia LLeida	79,16	67	59,80	21	18,80	8	7,10	16	14,30
Oficines de Farmàcia Girona	42,50	4	66,70	2	33,30	0	0	0	0
Total	69,83	4.466	49,90	3.260	36,40	528	5,90	695	7,80

FONT Notificacions d'inclusió en PMM i Notificacions d'activitat mensual del PMM efectuades pels Centres Dispensadors.

NOTA (a) Mitjana de l'última dosi de metadona en mg dels casos actius en PMM a 31 de desembre de 2002.

Sol·licituds d'ingrés a les unitats hospitalàries de desintoxicació per trimestre i unitat sol·licitada (gener - desembre 2002)

UHD	1 ^{er} TRIM.		2 ^{on} TRIM.		3 ^{er} TRIM.		4 ^{rt} TRIM.		TOTAL	
	N	%	N	%	N	%	N	%	N	%
Hospital St. Pau Barcelona	16	6,1	18	6,9	4	2,8	15	6,3	53	5,8
Hospital del Mar Barcelona	41	15,7	61	23,3	40	27,6	39	16,3	181	20,0
Prínc. d'Espanya L'Hospitalet. Ll.	15	5,7	13	5,0	12	8,3	21	8,8	61	6,7
Germans Trias Badalona	16	6,1	9	3,4	6	4,1	16	6,7	47	5,2
Hospital Mútua Terrassa	36	13,8	37	14,1	21	14,5	30	12,6	124	13,7
Hospital Sabadell	54	20,7	47	17,9	32	22,1	60	25,1	193	21,3
Hospital Joan XXIII Tarragona	18	6,9	26	9,9	6	4,1	24	10,0	74	8,2
Hospital Provincial Sta. Maria Lleida	9	3,4	17	6,5	11	7,6	15	6,3	52	5,7
Hospital Sta. Caterina Girona	6	2,3	2	0,8	3	2,1	2	0,8	13	1,4
Hospital Vall d'Hebrón Barcelona	26	10,0	11	4,2	1	0,7	0	0	38	4,2
Hospital Clínic Barcelona	24	9,2	21	8,0	9	6,2	17	7,1	71	7,8
TOTAL	261	28,8	262	28,9	145	16,0	239	26,4	907	100

FONT

D.G. de Drogodependències i Sida. Sol·licituds d'ingrés a Unitats Hospitalàries de Desintoxicació trameses pels Centres d'Atenció i Seguiment.

Motius que ocasionen les sol·licituds d'ingrés a les unitats hospitalàries de desintoxicació (gener - desembre 2002)

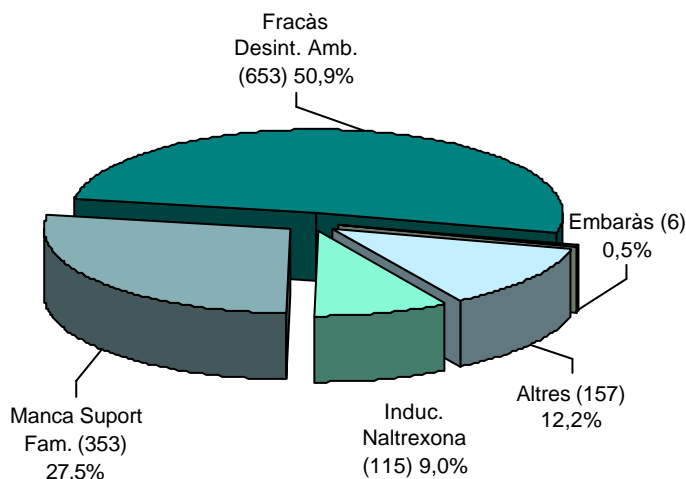
**FONT**

D.G. de Drogodependències i Sida. Sol·licituds d'ingrés a Unitats Hospitalàries de Desintoxicació trameses pels Centres d'Atenció i Seguiment.

Estades mitjanes i altes a les unitats hospitalàries de desintoxicació (gener - desembre 2002)

UHD	ESTADA MITJANA (Dies)	1 ^{er} TRIM.		2 ^{on} TRIM.		3 ^{er} TRIM.		4 ^{rt} TRIM.		TOTAL	
		N	%	N	%	N	%	N	%	N	%
Hospital St. Pau Barcelona	13,29	62	15,6	66	16,8	44	15,9	54	14,7	226	15,8
Hospital del Mar Barcelona	11,61	47	11,8	40	10,2	38	13,8	38	10,4	163	11,4
Prínc. d'Espanya L'Hospitalet. Ll.	9,44	30	7,6	35	8,9	26	9,4	29	7,9	120	8,4
Germans Trias Badalona	8,78	28	7,1	24	6,1	9	3,3	25	6,8	86	6,0
Hospital Mútua Terrassa	7,28	48	12,1	53	13,5	50	18,1	63	17,2	214	14,9
Hospital Sabadell	10,41	33	8,3	33	8,4	20	7,2	32	8,7	118	8,2
Hospital Joan XXIII Tarragona	11,98	15	3,8	19	4,8	6	2,2	19	5,2	59	4,1
Hospital Provincial Sta. Maria Lleida	9,06	8	2,0	14	3,6	17	6,2	8	2,2	47	3,3
Hospital Sta. Caterina Girona	8,70	35	8,8	36	9,1	34	12,3	30	8,2	135	9,4
Hospital Vall d'Hebrón Barcelona	11,33	24	6,0	21	5,3	0	0	0	0	45	3,1
Hospital Clínic Barcelona	8,14	67	16,9	53	13,5	32	11,6	69	18,8	221	15,4
TOTAL	9,89	397	27,7	394	27,5	276	19,2	367	25,6	1.434	100

FONT

D.G. de Drogodependències i Sida. Estada mitjana i notificacions d'alta trameses per les Unitats Hospitalàries de Desintoxicació.

Motius que ocasionen les altes de les unitats hospitalàries de desintoxicació (gener - desembre 2002)

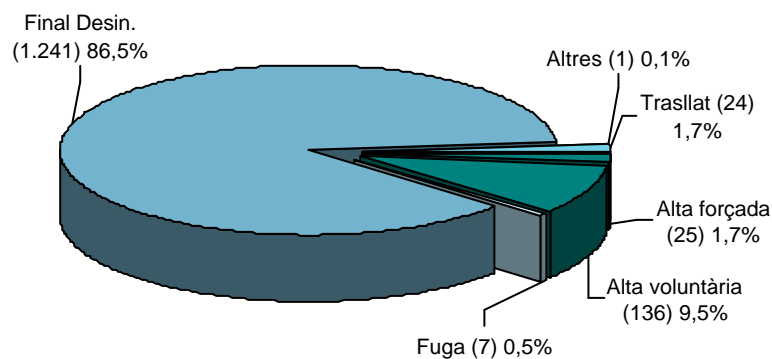

FONT

D.G. de Drogodependències i Sida. Notificacions d'alta trameses per les UHD.

Sol·licituds d'ingrés a les comunitats terapèutiques per trimestre i comunitat sol·licitada (gener - desembre 2002)

COMUNITAT TERAPÈUTICA	1 ^{er} TRIM.		2 ^{on} TRIM.		3 ^{er} TRIM.		4 ^{rt} TRIM.		TOTAL	
	N	%	N	%	N	%	N	%	N	%
Associació ATRHA	16	13,3	14	11,5	10	10,3	9	9,3	49	11,2
Assoc. Ajuda als Toxicòmans	5	4,2	2	1,6	1	1,0	4	4,1	12	2,8
OBINSO	1	0,8	2	1,6	2	2,1	0	0	5	1,1
ATARTS CAN SERRA	6	5,0	5	4,1	5	5,2	3	3,1	19	4,4
La Granja CAN PUIG	0	0	0	0	0	0	0	0	0	0
Associació EGUEIRO	12	10,0	20	16,4	22	22,7	28	28,9	82	18,8
Associació ALDEBARAN	11	9,2	14	11,5	6	6,2	6	6,2	37	8,5
U. Acollida i O. CAN PUIG	63	52,5	61	50,0	49	50,5	40	41,2	213	48,9
Can Solà de la Vall	3	2,5	1	0,8	0	0	1	1,0	5	1,1
Fundació FONT PICANT	3	2,5	3	2,5	2	2,1	6	6,2	14	3,2
TOTAL	120	27,5	122	28,0	97	22,2	97	22,2	436	100

FONT

D.G. de Drogodependències i Sida. Sol·licituds d'ingrés a Comunitats Terapèutiques trameses pels Centres d'Atenció i Seguiment. Programa Social de Drogodependències; ICASS; Departament de Benestar Social i D.G. de Drogodependències i Sida.

Motius que ocasionen les sol·licituds d'ingrés a les comunitats terapèutiques (gener - desembre 2002)

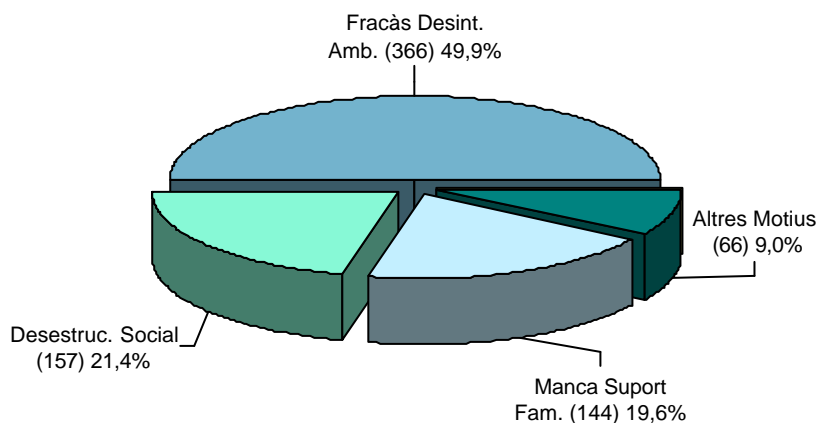
**FONT**

D.G. de Drogodependències i Sida. Sol·licituds d'ingrés a Comunitats Terapèutiques trameses pels Centres d'Atenció i Seguiment.

Evolució trimestral de les sol·licituds d'ingrés i de les altes de les unitats hospitalàries de desintoxicació (gener - desembre 2002)

74

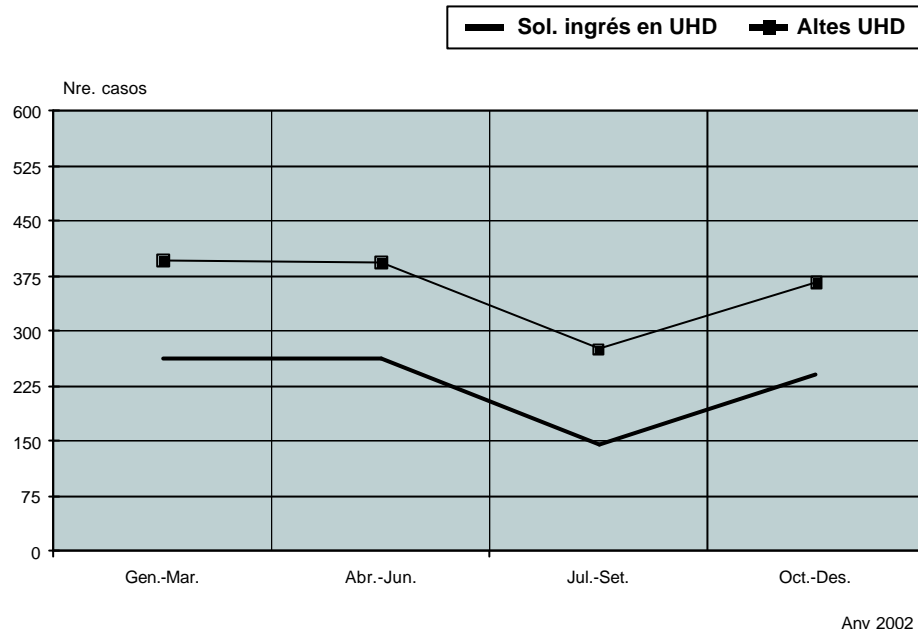

FONT

D.G. de Drogodependències i Sida: sol·licituds d'ingrés a Unitats Hospitalàries de Desintoxicació trameses pels Centres d'Atenció i Seguiment. Notificacions d'alta trameses per les Unitats Hospitalàries de Desintoxicació.

Evolució anual de les xeringues distribuïdes segons l'agent de distribució (anys 1993 - 2002)

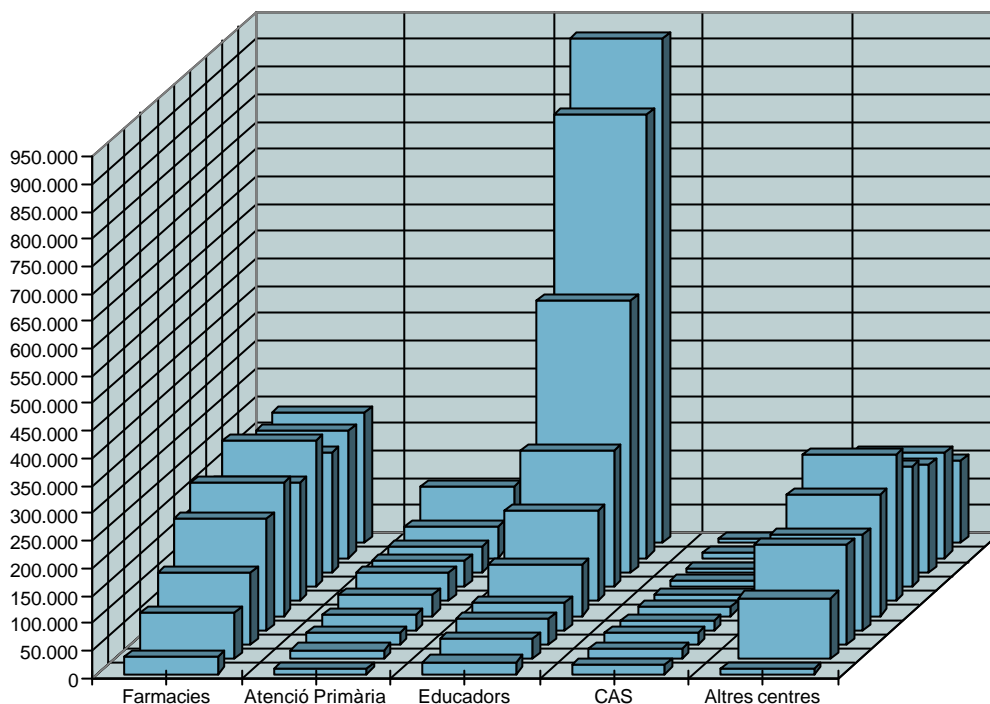

FONT D.G. de Drogodependències i Sida. SAPS, CO Lleida, Centres de Creu Roja i Hospitals.

NOTA L'agent de distribució Altres Centres fa referència a SAPS, C.O. Lleida, Centres de Creu Roja i Hospitals.

Evolució anual del total de xeringues distribuïdes (anys 1993 - 2002)

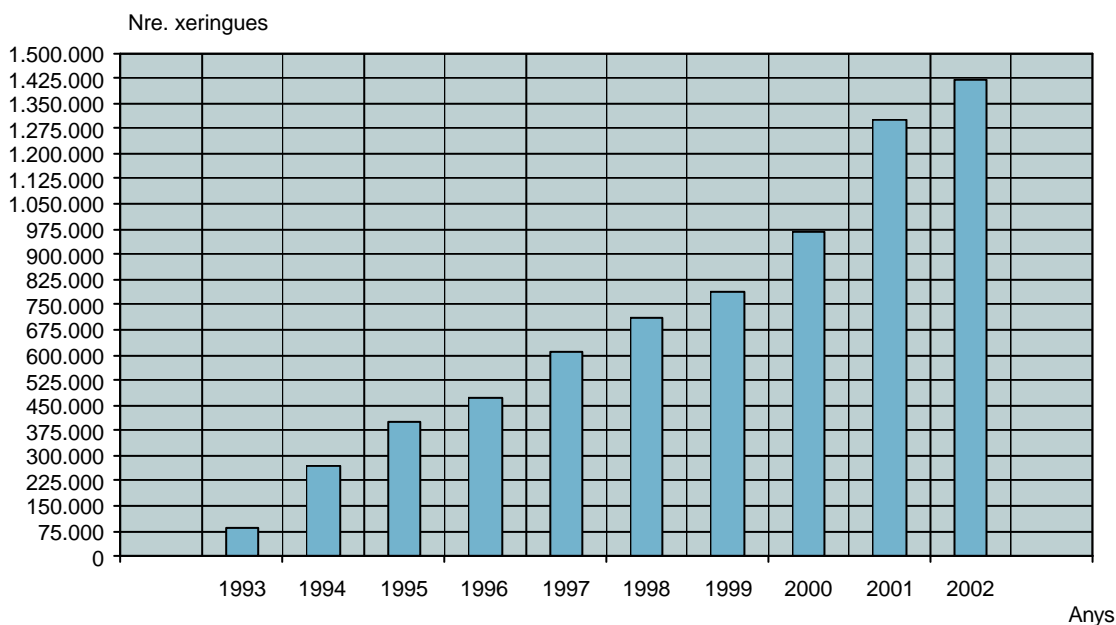

FONT D.G. de Drogodependències i Sida. SAPS, CO Lleida, Centres de Creu Roja i Hospitals.

Activitat dels centres socio-sanitaris d'atenció urgent (any 2002)

76

ACTIVITATS		SAPS	P. O. Lleida
Nombre total visites		25.269	2.679 (*)
Nombre Total Usuaris		7.623	357 (*)
Nombre Usuaris nous 2002		486	175 (*)
Nombre d'intercanvis		9.386	2.774
Nombre de xeringues distribuïdes		104.780	9.559
Nombre de xeringues retornades		42.638	6.452
Taxa retorn		40,00%	67,50%
Nombre de preservatius donats		44.301	5.565
Vacunacions (nombre de dosis administrades)	Antigripal	73	22
	Hepatitis B	101	18
	Tetan	41	14
	Antineumocòcica	-	1

FONT D.G. de Drogodependències i Sida. SAPS, Programa Obert de Lleida.

NOTA (*) Només usuaris del Programa d'Intercanvi de Xeringues.

Consultes telefòniques al servei Línia Verda (anys 1993 - 2002)

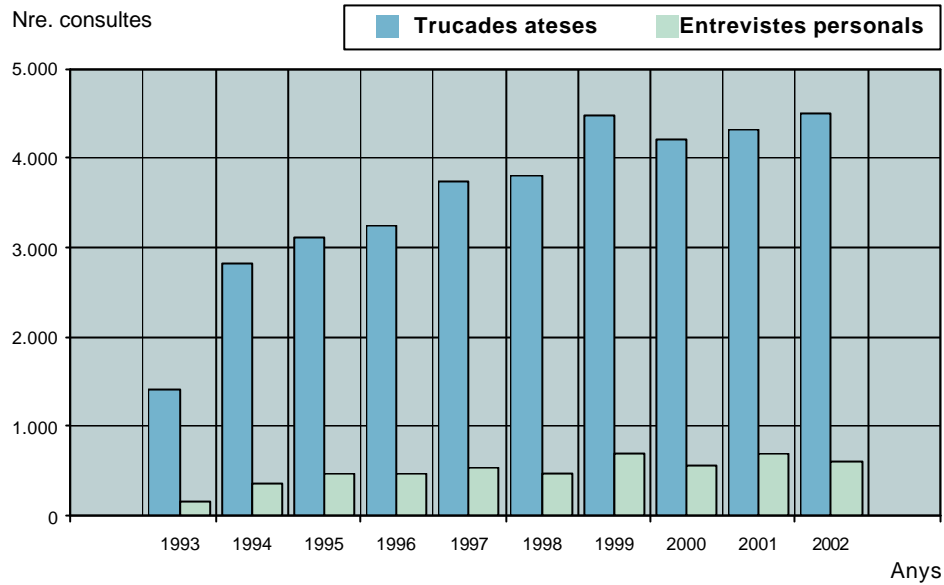

FONT

D.G. de Drogodependències i Sida. SAPS, CO Lleida, Centres de Creu Roja i Hospitals.

Perfil de les persones que realitzen la consulta al servei Línia Verda (any 2002)

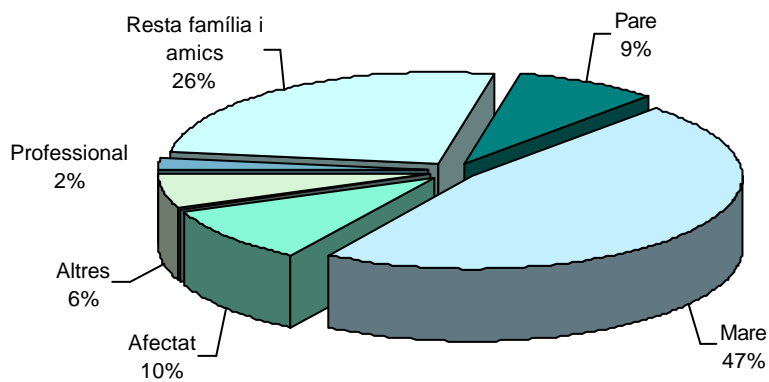

FONT

D.G. de Drogodependències i Sida i Programa Social de Drogodependències.

Droga principal que motiva la consulta al servei Línia Verda (any 2002)

78

	Informació telefónica	Entrevista personal
Heroïna	11,54%	4,46%
Alcohol	23,33%	20,41%
Cocaïna	29,04%	23,50%
Cannabis	21,66%	34,82%
Tabac	2,77%	3,77%
Drogues síntesis	7,44%	10,46%
Psicofàrmacs	2,26%	1,72%
Altres	1,95%	0,86%
Inespecífica	0,00%	0,00%

FONT

D.G. de Drogodependències i Sida i Programa Social de Drogodependències.

Derivacions a d'altres serveis del servei Línia Verda (any 2002)

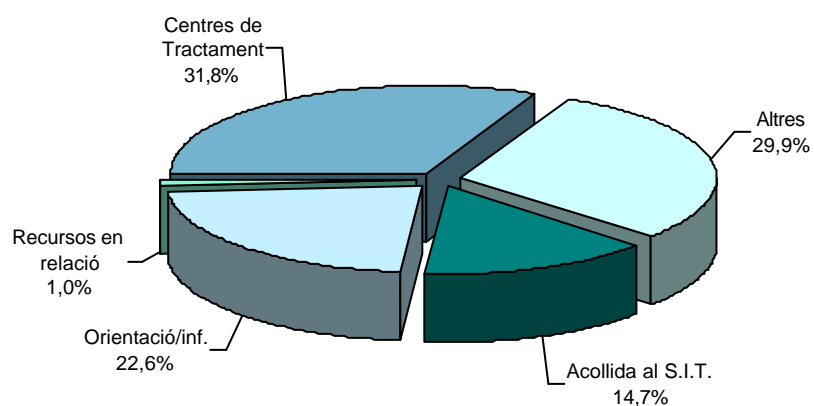

FONT

D.G. de Drogodependències i Sida i Programa Social de Drogodependències.

Distribució dels casos de sida residents a Catalunya per grups de transmissió i sexe (gener 1981 - desembre 2002)

GRUP DE TRANSMISSIÓ	HOMES		DONES		TOTAL	
	N	%	N	%	N	%
UDVP Heterosexual	6.281	55,2	1.570	57,8	7.851	55,7
UDVP homo. o bisexual	207	1,8	0	0	207	1,5
Homosexual i bisexual	2.661	23,4	1	0,0	2.662	18,9
Heterosexual	1.324	11,6	867	31,9	2.191	15,5
Postransfusionals	29	0,3	23	0,8	52	0,4
Receptors productes sanguinis	91	0,8	4	0,1	95	0,7
Altres	17	0,1	4	0,1	21	0,1
Risc no qualificat	653	5,7	147	5,4	800	5,7
Casos pediàtrics *	122	1,1	98	3,6	220	1,6
TOTAL	11.385	80,8	2.714	19,2	14.099	100

FONT CEESCAT (Centre d'Estudis Epidemiològics sobre la Sida de Catalunya del Departament de Sanitat i Seguretat Social). D.G. de Drogodependències i Sida.

NOTES "UDVP": Usuaris de Drogues per la Via Parenteral. A la categoria "Altres" s'inclouen trasplantaments i plasmafèresi.

Distribució dels casos i defuncions de sida residents a Catalunya per sexe corresponents a usuaris de drogues per via parenteral (gener 1981 - desembre 2002)

SEXE	CASOS		DEFUNCIONS	
	N	%	N	%
Homes	6.488	80,5	4.035	62,2
Dones	1.570	19,5	933	59,4
TOTAL	8.058	100	4.968	61,7

FONT CEESCAT (Centre d'Estudis Epidemiològics sobre la Sida de Catalunya del Departament de Sanitat i Seguretat Social). D.G. de Drogodependències i Sida.

NOTES Les defuncions inclouen qualsevol causa de mort. El % de defuncions està calculat respecte del nombre de casos registrats.

Distribució dels casos de sida residents a Catalunya per grups d'edat i sexe corresponents a usuaris de drogues per via parental (gener 1981 - desembre 2002)

EDAT	HOMES		DONES		TOTAL	
	N	%	N	%	N	%
Menys de 15 anys	0	0	0	0	0	0
15 - 19 anys	32	0,5	6	0,4	38	0,5
20 - 24 anys	530	8,2	179	11,4	709	8,8
25 - 29 anys	1.873	28,9	500	31,8	2.373	29,4
30 - 34 anys	2.323	35,8	560	35,7	2.883	35,8
35 - 39 anys	1.226	18,9	230	14,6	1.456	18,1
40 - 44 anys	391	6,0	78	5,0	469	5,8
45 - 49 anys	85	1,3	16	1,0	101	1,3
50 - 54 anys	15	0,2	0	0	15	0,2
55 anys i més	13	0,2	1	0,1	14	0,2
TOTAL	6.488	80,5	1.570	19,5	8.058	100

FONT

CEESCAT (Centre d' Estudis Epidemiològics sobre la Sida de Catalunya del Departament de Sanitat i Seguretat Social). D.G. de Drogodependències i Sida.

Evolució anual per sexe dels casos diagnosticats de sida en usuaris de drogues per via parenteral (gener 1981 - desembre 2002)

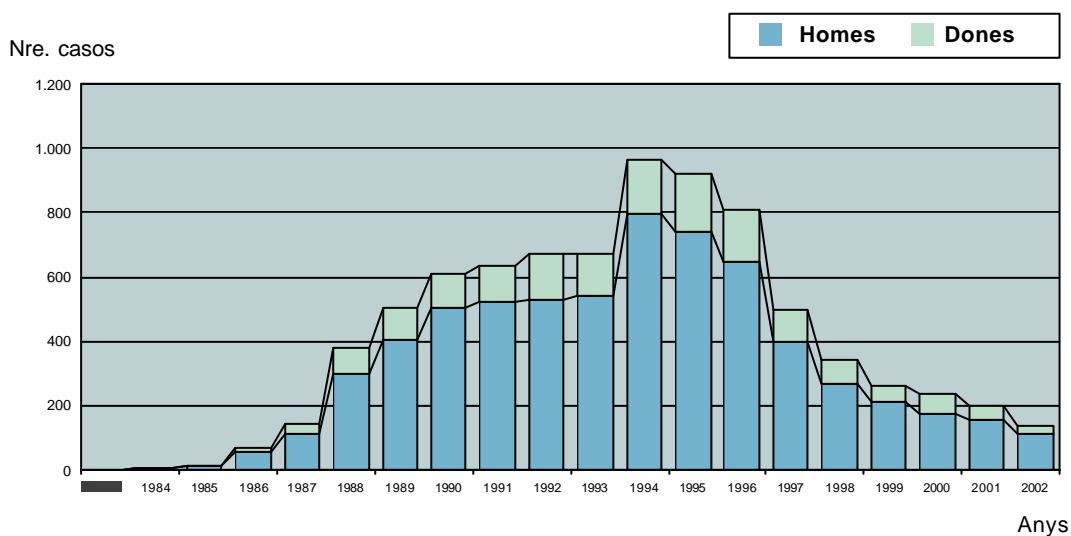
**FONT**

Registre de Malalts de SIDA del Programa per a la Prevenció i el Control de la SIDA del DSSS. D.G. de Drogodependències i Sida.

NOTES

Dades actualitzades a 31 de desembre de 2002. A causa del temps transcorregut entre el diagnòstic i la notificació, les dades corresponents al darrer període són incompletes.

Dispensació dels psicofàrmacs que podrien servir com a indicadors d'un possible ús desviat, en nombre d'envasos (gener - desembre 2002)

PRINCIPI ACTIU (DCI)	NOMBRE D'ENVASOS
Amfetamina sulfat	0
Buprenorfina, CIH	2.204
Clometiazole	154.591
Clorazepat dipotàssic	52.984
Dextropropoxifè, CIH	17.968
Flunitrazepam	108.691
Metilfenidat	53.256
Naltrexona, CIH	12.458
Triazolam	14.652

FONT	Divisió d'Atenció Farmacèutica i Prestacions Complementàries (DAFPC); Àrea Sanitària (ÀS); Servei Català de la Salut (SCS); D.G. de Drogodependències i Sida.
NOTA	Les dades de consum s'agrupen per a cada principi actiu i es refereixen a atenció primària. S'han considerat totes les especialitats farmacèutiques registrades i les diverses presentacions comercials de cada especialitat, excepte per al clorazepat dipotàssic, en què aquestes dades només es refereixen al consum de les especialitats amb 20 mg o més de principi actiu.

Dispensació dels psicofàrmacs que podrien servir com a indicadors d'un possible ús desviat, expressat en mg i en DHD (gener - desembre 2002)

PRINCIPI ACTIU (DCI)	mg	DHD
Amfetamina sulfat	0	0,00000
Buprenorfina, CIH	8.816	0,00317
Clometiazole	890.444.160	0,25640
Clorazepat dipotàssic	52.581.280	1,13555
Dextropropoxifè, CIH	26.830.500	0,05794
Flunitrazepam	2.172.944	0,93854
Metilfenidat	15.976.800	0,23002
Naltrexona, CIH	13.297.200	0,11487
Triazolam	54.945	0,09493

FONT	Divisió d'Atenció Farmacèutica i Prestacions Complementàries (DAFPC); Àrea Sanitària (ÀS); Servei Català de la Salut (SCS); D.G. de Drogodependències i Sida.
NOTA	Consum obtingut a partir de les dades de facturació al Servei Català de la Salut dels diversos principis actius objecte d'estudi. L'expressió de les dades s'ha fet en mg de principi actiu i en DHD; aquesta última mesura permet establir comparacions entre fàrmacs de diferent unitat i de dosificació i presentació.

**Relació d'especialitats farmacèutiques per cada principi actiu
(gener - desembre 2002)**

PRINCIPI ACTIU	DDD (dosi diària definida)	ESPECIALITATS FARMACÈUTIQUES
Amfetamina, sulfat	15 mg (O)	Centramina 10 mg 10 comp. Centramina 10 mg 20 comp.
Buprenorfina, CIH	1,2 mg (P, SL)	Buprex 0,2 mg 10 comp. Buprex 0,2 mg 20 comp. Buprex 0,3 mg 6 amp. Prefin 0,2 mg 10 comp. Prefin 0,2 mg 20 comp. Prefin 0,3 mg 6 amp.
Clometiazole	1500 mg (O, P)	Distraneurine 192 mg 30 càps. Distraneurine sol. inject. 500 ml
Clorazepat dipotàssic	20 mg (O)	Tranxilium 50 mg 20 comp. Tranxilium 20 mg 1 vial Tranxilium 50 mg 1 vial Tranxilium 100 mg 1 vial
Dextropropoxifè, CIH	200 mg (O)	Darvon 65 mg 10 càps. Darvon 100 mg 10 càps. Deprancol 150 mg 10 càps.
Flunitrazepam	1 mg (O,P)	Rohipnol 1 mg 20 comp. Rohipnol 2 mg 20 comp. Rohipnol 2 mg 2 amp. 1 ml
Metilfenidat	30 mg (O)	Rubifen 10 mg 30 comp.
Naltrexona, CIH	50 mg (O)	Antaxone 25 mg 14 càps. Antaxone 50 mg 14 càps. Antaxone 50 mg 14 amp. v. oral Antaxone 50 mg 28 comp. Celupan 50 mg 14 comp. Celupan 50 mg 28 comp. Revia 50 mg 14 comp. Revia 50 mg 28 comp.
Triazolam	0,25 mg (O)	Halcion 0,125 mg 30 comp.

FONT

Divisió d'Atenció Farmacèutica i Prestacions Complementàries (DAFPC); Àrea Sanitària (ÀS); Servei Català de la Salut (SCS); D.G. de Drogodependències i Sida.

NOTA

El consum d'aquestes especialitats farmacèutiques permet calcular el consum de psicofàrmacs en nombre d'envasos.

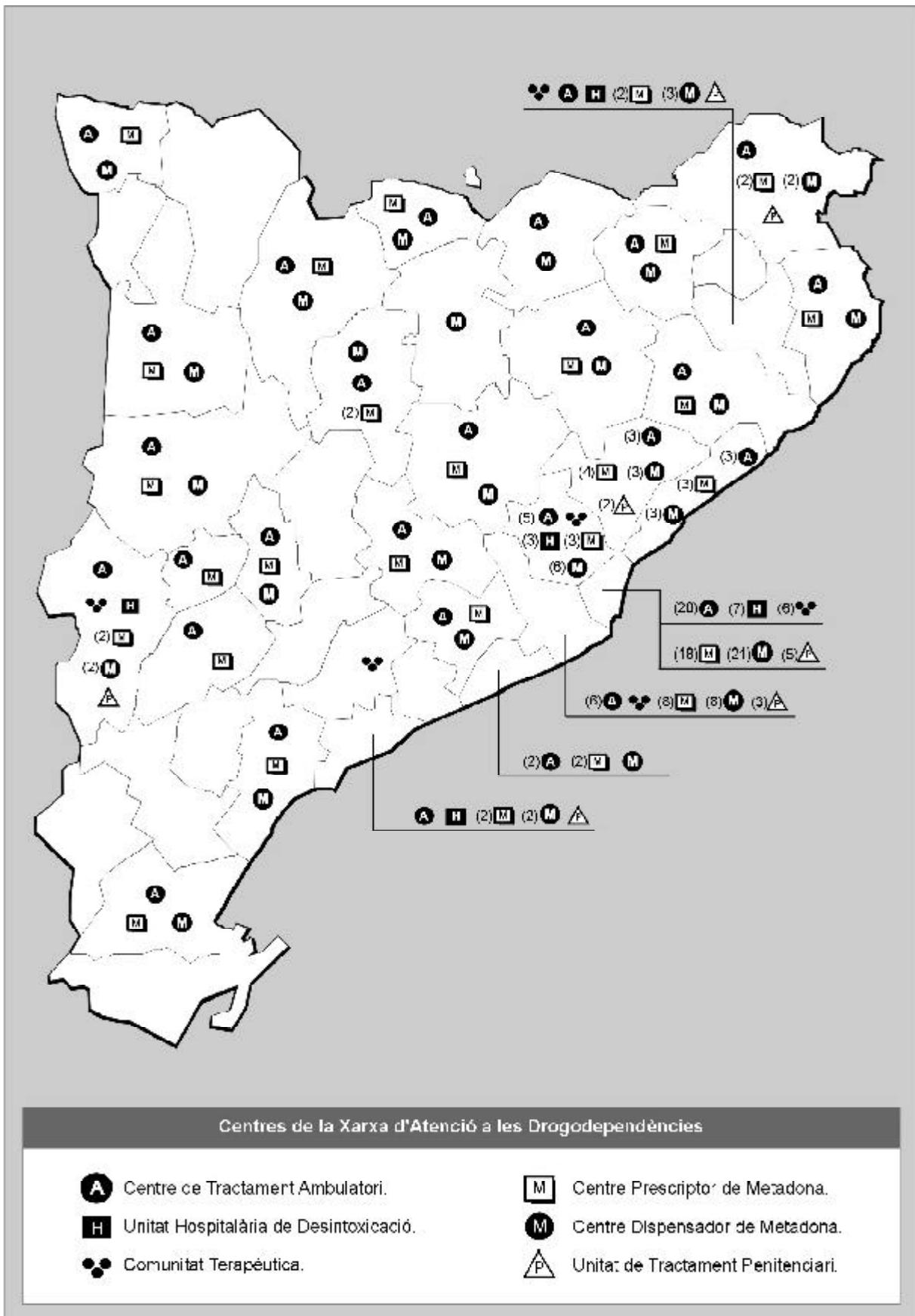

Distribució de la població general per grups d'edat i regió sanitària (any 2001)

84

EDAT	REGIÓ SANITÀRIA									
	Lleida	Tarragona	Tortosa	Girona	Costa de Ponent	Barcelonès Nord i Maresme	Centre	Barcelona ciutat	TOTAL	
Menys de 15 anys	N	48.310	69.356	17.554	81.239	172.721	101.613	208.996	173.135	872.924
	%	13,3	14,6	13,1	14,4	14,2	14,3	15,2	11,5	13,8
De 15 a 19 anys	N	19.003	27.816	7.568	31.076	68.456	41.809	79.653	69.955	345.336
	%	5,2	5,8	5,6	5,5	5,6	5,9	5,8	4,7	5,4
De 20 a 24 anys	N	25.824	36.570	10.028	42.115	96.475	57.704	107.927	101.321	477.964
	%	7,1	7,7	7,5	7,4	7,9	8,1	7,8	6,7	7,5
De 25 a 29 anys	N	28.376	40.362	10.474	46.277	116.119	65.630	123.684	126.061	556.983
	%	7,8	8,5	7,8	8,2	9,6	9,3	9,0	8,4	8,8
De 30 a 34 anys	N	27.630	38.373	10.004	45.511	109.195	60.582	119.081	117.684	528.060
	%	7,6	8,1	7,5	8,1	9,0	8,6	8,6	7,8	8,3
De 35 a 39 anys	N	28.868	38.187	9.830	46.357	98.588	55.770	114.444	114.308	506.352
	%	8,0	8,0	7,3	8,2	8,1	7,9	8,3	7,6	8,0
De 40 a 44 anys	N	27.182	35.952	9.074	43.691	87.800	51.320	106.794	106.786	468.599
	%	7,5	7,6	6,8	7,7	7,2	7,2	7,7	7,1	7,4
De 45 a 49 anys	N	23.517	32.402	8.282	38.581	80.279	48.133	93.897	97.339	422.430
	%	6,5	6,8	6,2	6,8	6,6	6,8	6,8	6,5	6,7
De 50 a 54 anys	N	21.587	30.113	8.182	35.097	78.730	47.027	85.602	98.458	404.796
	%	6,0	6,3	6,1	6,2	6,5	6,6	6,2	6,5	6,4
De 55 a 59 anys	N	19.231	26.232	7.324	29.720	72.066	42.087	72.217	93.430	362.307
	%	5,3	5,5	5,5	5,3	5,9	5,9	5,2	6,2	5,7
60 anys o més	N	92.678	100.190	35.800	125.640	234.401	136.443	266.800	405.407	1.397.359
	%	25,6	21,1	26,7	22,2	19,3	19,3	19,3	27,0	22,0
TOTAL	N	362.206	475.553	134.120	565.304	1.214.830	708.118	1.379.095	1.503.884	6.343.110
	%	5,7	7,5	2,1	8,9	19,2	11,2	21,7	23,7	100

FONT	Web de l' "Instituto Nacional de Estadística"
NOTA	"Censos de Población y Viviendas. 2001".
LLEGENDA	<p>Regió 1: Lleida, es correspon amb les comarques de les Garrigues, la Noguera, la Segarra, el Segrià, l'Urgell, l'Alt Urgell, el Pallars Jussà, el Pallars Sobirà, la Vall d'Aran, l'Alta Ribagorça i el Pla d'Urgell.</p> <p>Regió 2: Tarragona, es correspon amb les comarques de l'Alt Camp, el Baix Penedès, el Tarragonès, el Baix Camp, la Conca de Barberà, el Priorat i la Ribera d'Ebre.</p> <p>Regió 3: Tortosa, es correspon amb les comarques del Montsià, el Baix Ebre i la Terra Alta.</p> <p>Regió 4: Girona, es correspon amb les comarques de l'Alt Empordà, el Baix Empordà, la Garrotxa, el Gironès, la Selva, el Ripollès i el Pla de l'Estany.</p> <p>Regió 5: Costa de Ponent, es correspon amb les comarques de Baix Llobregat, Garraf, Alt Penedès, Anoia; i el municipi de l'Hospitalet de Llobregat.</p> <p>Regió 6: Barcelonès Nord i Maresme, es correspon amb la comarca del Maresme i els municipis de Sant Adrià de Besòs, Santa Coloma de Gramenet i Badalona.</p> <p>Regió 7: Centre, es correspon amb les comarques del Vallès Occidental, el Vallès Oriental, la Cerdanya, el Bages, el Berguedà, Osona i el Solsonès.</p> <p>Regió 8: Barcelona Ciutat, es correspon amb la ciutat de Barcelona.</p>



Generalitat de Catalunya
 Departament de Sanitat i Seguretat Social
Òrgan Tècnic de Drogodependències

Núm. d'identificació clínica

Núm. d'identificació del centre

Notificació d'inici de tractament ambulatori per a drogodependències

Dues primeres lletres dels dos cognoms (encercleu les que corresponguin)

Primera lletra del primer cognom

a b c d e f g h i j k l m n o p q r a t u v w x y z

Segona lletra del primer cognom

a b c d e f g h i j k l m n o p q r a t u v w x y z

Primera lletra del segon cognom

a b c d e f g h i j k l m n o p q r a t u v w x y z

Segona lletra del segon cognom

a b c d e f g h i j k l m n o p q r a t u v w x y z

Data de naixement

____/____/____

Província de naixement (es va númerar a l'establiment, escriviu el nom del país)

____/____/____

Nacionalitat

____/____/____

Sexe

1. Home 2. Dona

Municipi de residència

____/____/____

Data d'inici del tractament ambulatori

____/____/____

Nivell d'educació

- 1. No sap llegir o escriure.
- 2. Estudi primari incomplet. 3. Primers cursos d'ESO o d'educació primària.
- 3. Estudi primari complet d'escolaritat o d'educació primària.
- 4. Batxillerat elemental, grauat esportiu (DGO).
- 5. Batxillerat superior (BUP, DGO), batxillerat, formació professional (FP) o grau, cicles formatius de grau mitjà o equivalent.

- 6. Altres titulacions per a les quals es requereix el grauat esportiu, ESO o equivalents.
- 7. Tit. universitari de grau mitjà, 3 cursos aprovats d'una titulatura, cicles formatius de grau superior.
- 8. Tit. universitari de grau superior, Altres titulacions superiors per a les quals es requereix el batxillerat.
- 9. Superior, BUP o batxillerat.
- 99. Desconegut.

Situació laboral principal en el moment de començar el tractament

- 2. Amb feina laboral, contracte indefinit o altre contracte propi.
- 3. Amb contracte o feina temporal.
- 4. Treballant sense sou per la família.
- 5. Fent un treball no remunerat.
- 6. Retirat, fent un treball a temps.

- 7. Incapacitat permanent, pensió vital.
- 8. Estudiant o aspirant.
- 9. Dèficit exclusivament físic de la llengua.
- 99. En una altra situació. Especifica: _____.
- 99. Desconegut.

Procedència de pacient

- 1. Institut propi.
- 2. Familiar o amic.
- 3. Centres de tractament de les drogodependències.
- 4. Medicina general o atenció primària (n. valor).

- 5. Hospital i altres serveis sanitaris.
- 6. Centre social.
- 7. Serveis legals o judicials.
- 77. Altres. Especifica: _____.
- 99. Desconegut.

Convalescència en els 30 dies anteriors a l'inici de tractament

- 1. Sí.
- 2. Sí amb condició lleu.
- 3. Amb condició greu.
- 4. Sí amb condició greu.
- 5. Amb el parella i els seus fills.
- 6. Amb amics.
- 7. Altres. Especifica: _____.

Residència en els 30 dies prèvius a l'inici del tractament

- 1. Casa, pis, apartament, etc.
- 2. Casa, pis, apartament, etc.
- 3. Altres institucions.
- 4. Residència, centres hospitalaris.
- 5. Altres.

Droga principal per la qual és admès al tractament**

____/____/____

Realització prèvia d'algun tractament per la droga principal

1. Sí 2. No 99. Desconegut

Freqüència de consum de la droga principal (últims 30 dies de consum)

- 1. Tots els dies.
- 2. Quatre a sis dies a la setmana.
- 3. Dos a tres dies a la setmana.
- 4. Un dia a la setmana.
- 5. Menys d'un dia a la setmana.
- 6. No en consumeix.
- 9. Desconegut.

Via més freqüent d'administració (últims 30 dies de consum)

- 1. Oral.
- 2. Parenteral (injecció, infusió i fumada).
- 3. Intravenosa (injecció).
- 4. Injecció.
- 5. Altres. Especifica: _____.
- 9. Desconegut.

Altres drogues consumides en els 30 dies anteriors al tractament**

1. _____ 2. _____
 3. _____ 4. _____

Temps transcorregut des que es va injectar per primera vegada qualsevol substància psicoactiva

- 1. Menys d'un mes.
- 2. Menys d'un any.
- 3. Menys de 5 mesos.
- 4. Menys d'un any.
- 5. De un a dos anys.
- 6. De dos a quatre anys.
- 7. De cinc a deu anys.
- 8. De més de 10 anys.
- 99. Desconegut.

Letal serològic objectiu enfront de l'HIV

- 1. Positiu.
- 2. Negatiu amb anàlisi en els últims 6 mesos.
- 3. Negatiu sense anàlisi en els últims 6 mesos.
- 4. Negatiu sense saber la data de les anàlisis.
- 5. Amb anàlisi realitzada però pendent del resultat.
- 6. No s'ha realitzat anàlisi.
- 9. Desconegut.

* Dada a l'atzar

** Escriu sempre el nom sense abreviació

NOTIFICACIÓ D'INCLUSIÓ EN TRACTAMENT AMB AGONISTES OPIACIS

85.1

INFORMACIÓ A FACILITAR DEL CENTRE PRESCRIPTOR

Usuari (Nom i Cognoms):

Núm. de DNI o Passaport

Data de Naixement

Codi Província de Naixement

Sexe

1. Home 2. Dona

Municipi de residència

Codi municipal:

Nom del Municipi:

Motiu principal de la inclusió (senyalar només un)

- | | |
|--|--|
| 1. Control. | 8. Distíria opoide. |
| 2. SIDA. | 9. Trasllet des d'un altre centre. |
| 3. Tuberculosi. | 10. Rehabilitació (per manca d'alt del programa). |
| 4. Alta patologia orgànica. | 11. HIV negatiu (per evitar seroconversió). |
| 5. Desenvolupament d'altres alternatives de la drogodependència. | 12. Deterior de desenvolupament d'altres alternatives. |
| 6. A petició del pacient sense que hi hagi contraindicació. | 13. Altres motius (especificar) |
| 7. Freqüència d'altres tractaments. | |

Centre que Prescriu

Codi del Centre:

Nom del Centre:

Data de Derivació al Centre Dispensador

Nom del metge responsable

Número de col·legiat **Signature**

INFORMACIÓ A FACILITAR DEL CENTRE DISPENSADOR

Data d'inclusió

Centre Dispensador

Codi del Centre:

Nom del Centre:

Substància (indica amb precisió, potser després d'empipar el material)

Nom i Signature del responsable del programa de dispensació

VEURE INDICACIONS AL DORS

Informació de Butlleta 070: actualitzada: 2002/07

Butlleta de Notificació de la Llista Mensual d'Usuaris en Tractament amb Agonistes Opiacis

 Generalitat de Catalunya
 Departament de Sanitat
 i Seguretat Social
 Òrgan Tècnic de Drogadependències

LLISTA MENSUAL D'USUARIS EN TRACTAMENT AMB AGONISTES OPIACIS E6.2

Centre dispensador Codi del centre:

Nom del Centre:

Mes i any de notificació:

Nombre final d'usuaris (mes actual) Nombre final d'usuaris (mes anterior)

Nombre de nous usuaris (mes actual) Nombre d'exclusions (mes actual)

DNI de l'usuari	SUBSTÀNCIA <small>(si és metadona, deixeu en blanc)</small>	DOSI <small>(en mg)</small>	DATA DE FINALITZACIÓ <small>DEI TRACTAMENT</small>	MOTIU <small>(codis al dret)</small>
<input style="width: 20px; height: 15px;" type="text"/>	<input style="width: 50px; height: 15px;" type="text"/>	<input style="width: 20px; height: 15px;" type="text"/>	<input style="width: 20px; height: 15px;" type="text"/> <input style="width: 20px; height: 15px;" type="text"/> <input style="width: 20px; height: 15px;" type="text"/>	<input style="width: 20px; height: 15px;" type="text"/> 01
<input style="width: 20px; height: 15px;" type="text"/>	<input style="width: 50px; height: 15px;" type="text"/>	<input style="width: 20px; height: 15px;" type="text"/>	<input style="width: 20px; height: 15px;" type="text"/> <input style="width: 20px; height: 15px;" type="text"/> <input style="width: 20px; height: 15px;" type="text"/>	<input style="width: 20px; height: 15px;" type="text"/> 02
<input style="width: 20px; height: 15px;" type="text"/>	<input style="width: 50px; height: 15px;" type="text"/>	<input style="width: 20px; height: 15px;" type="text"/>	<input style="width: 20px; height: 15px;" type="text"/> <input style="width: 20px; height: 15px;" type="text"/> <input style="width: 20px; height: 15px;" type="text"/>	<input style="width: 20px; height: 15px;" type="text"/> 03
<input style="width: 20px; height: 15px;" type="text"/>	<input style="width: 50px; height: 15px;" type="text"/>	<input style="width: 20px; height: 15px;" type="text"/>	<input style="width: 20px; height: 15px;" type="text"/> <input style="width: 20px; height: 15px;" type="text"/> <input style="width: 20px; height: 15px;" type="text"/>	<input style="width: 20px; height: 15px;" type="text"/> 04
<input style="width: 20px; height: 15px;" type="text"/>	<input style="width: 50px; height: 15px;" type="text"/>	<input style="width: 20px; height: 15px;" type="text"/>	<input style="width: 20px; height: 15px;" type="text"/> <input style="width: 20px; height: 15px;" type="text"/> <input style="width: 20px; height: 15px;" type="text"/>	<input style="width: 20px; height: 15px;" type="text"/> 05
<input style="width: 20px; height: 15px;" type="text"/>	<input style="width: 50px; height: 15px;" type="text"/>	<input style="width: 20px; height: 15px;" type="text"/>	<input style="width: 20px; height: 15px;" type="text"/> <input style="width: 20px; height: 15px;" type="text"/> <input style="width: 20px; height: 15px;" type="text"/>	<input style="width: 20px; height: 15px;" type="text"/> 06
<input style="width: 20px; height: 15px;" type="text"/>	<input style="width: 50px; height: 15px;" type="text"/>	<input style="width: 20px; height: 15px;" type="text"/>	<input style="width: 20px; height: 15px;" type="text"/> <input style="width: 20px; height: 15px;" type="text"/> <input style="width: 20px; height: 15px;" type="text"/>	<input style="width: 20px; height: 15px;" type="text"/> 07
<input style="width: 20px; height: 15px;" type="text"/>	<input style="width: 50px; height: 15px;" type="text"/>	<input style="width: 20px; height: 15px;" type="text"/>	<input style="width: 20px; height: 15px;" type="text"/> <input style="width: 20px; height: 15px;" type="text"/> <input style="width: 20px; height: 15px;" type="text"/>	<input style="width: 20px; height: 15px;" type="text"/> 08
<input style="width: 20px; height: 15px;" type="text"/>	<input style="width: 50px; height: 15px;" type="text"/>	<input style="width: 20px; height: 15px;" type="text"/>	<input style="width: 20px; height: 15px;" type="text"/> <input style="width: 20px; height: 15px;" type="text"/> <input style="width: 20px; height: 15px;" type="text"/>	<input style="width: 20px; height: 15px;" type="text"/> 09
<input style="width: 20px; height: 15px;" type="text"/>	<input style="width: 50px; height: 15px;" type="text"/>	<input style="width: 20px; height: 15px;" type="text"/>	<input style="width: 20px; height: 15px;" type="text"/> <input style="width: 20px; height: 15px;" type="text"/> <input style="width: 20px; height: 15px;" type="text"/>	<input style="width: 20px; height: 15px;" type="text"/> 10
<input style="width: 20px; height: 15px;" type="text"/>	<input style="width: 50px; height: 15px;" type="text"/>	<input style="width: 20px; height: 15px;" type="text"/>	<input style="width: 20px; height: 15px;" type="text"/> <input style="width: 20px; height: 15px;" type="text"/> <input style="width: 20px; height: 15px;" type="text"/>	<input style="width: 20px; height: 15px;" type="text"/> 11
<input style="width: 20px; height: 15px;" type="text"/>	<input style="width: 50px; height: 15px;" type="text"/>	<input style="width: 20px; height: 15px;" type="text"/>	<input style="width: 20px; height: 15px;" type="text"/> <input style="width: 20px; height: 15px;" type="text"/> <input style="width: 20px; height: 15px;" type="text"/>	<input style="width: 20px; height: 15px;" type="text"/> 12
<input style="width: 20px; height: 15px;" type="text"/>	<input style="width: 50px; height: 15px;" type="text"/>	<input style="width: 20px; height: 15px;" type="text"/>	<input style="width: 20px; height: 15px;" type="text"/> <input style="width: 20px; height: 15px;" type="text"/> <input style="width: 20px; height: 15px;" type="text"/>	<input style="width: 20px; height: 15px;" type="text"/> 13
<input style="width: 20px; height: 15px;" type="text"/>	<input style="width: 50px; height: 15px;" type="text"/>	<input style="width: 20px; height: 15px;" type="text"/>	<input style="width: 20px; height: 15px;" type="text"/> <input style="width: 20px; height: 15px;" type="text"/> <input style="width: 20px; height: 15px;" type="text"/>	<input style="width: 20px; height: 15px;" type="text"/> 14
<input style="width: 20px; height: 15px;" type="text"/>	<input style="width: 50px; height: 15px;" type="text"/>	<input style="width: 20px; height: 15px;" type="text"/>	<input style="width: 20px; height: 15px;" type="text"/> <input style="width: 20px; height: 15px;" type="text"/> <input style="width: 20px; height: 15px;" type="text"/>	<input style="width: 20px; height: 15px;" type="text"/> 15
<input style="width: 20px; height: 15px;" type="text"/>	<input style="width: 50px; height: 15px;" type="text"/>	<input style="width: 20px; height: 15px;" type="text"/>	<input style="width: 20px; height: 15px;" type="text"/> <input style="width: 20px; height: 15px;" type="text"/> <input style="width: 20px; height: 15px;" type="text"/>	<input style="width: 20px; height: 15px;" type="text"/> 16
<input style="width: 20px; height: 15px;" type="text"/>	<input style="width: 50px; height: 15px;" type="text"/>	<input style="width: 20px; height: 15px;" type="text"/>	<input style="width: 20px; height: 15px;" type="text"/> <input style="width: 20px; height: 15px;" type="text"/> <input style="width: 20px; height: 15px;" type="text"/>	<input style="width: 20px; height: 15px;" type="text"/> 17
<input style="width: 20px; height: 15px;" type="text"/>	<input style="width: 50px; height: 15px;" type="text"/>	<input style="width: 20px; height: 15px;" type="text"/>	<input style="width: 20px; height: 15px;" type="text"/> <input style="width: 20px; height: 15px;" type="text"/> <input style="width: 20px; height: 15px;" type="text"/>	<input style="width: 20px; height: 15px;" type="text"/> 18
<input style="width: 20px; height: 15px;" type="text"/>	<input style="width: 50px; height: 15px;" type="text"/>	<input style="width: 20px; height: 15px;" type="text"/>	<input style="width: 20px; height: 15px;" type="text"/> <input style="width: 20px; height: 15px;" type="text"/> <input style="width: 20px; height: 15px;" type="text"/>	<input style="width: 20px; height: 15px;" type="text"/> 19
<input style="width: 20px; height: 15px;" type="text"/>	<input style="width: 50px; height: 15px;" type="text"/>	<input style="width: 20px; height: 15px;" type="text"/>	<input style="width: 20px; height: 15px;" type="text"/> <input style="width: 20px; height: 15px;" type="text"/> <input style="width: 20px; height: 15px;" type="text"/>	<input style="width: 20px; height: 15px;" type="text"/> 20

Nom i signatura del responsable del programa de dispensació

MÉS INFORMACIÓ AL DORS

SOL·LICITUD D'INGRÉS A CT O A UHD

041*

Data de Derivació:

Centre Sol·licitador: Codi:

Nom del Centre:

Centre Sol·licitat: Codi:

Nom del Centre:

Usuari (Nom i Cognoms):

Data de Naixement:

Codi Província de Naixement:

Sexe: 1. Home 2. Dona

Municipi de residència: Codi:

Nom:

Motiu de la derivació a CT		Motiu de la derivació a UHD	
1. Si; 2. No; 3. Desconegut		1. Si; 2. No; 3. Desconegut	
Fracàs tractaments ambulatoris	<input type="text"/>	Fracàs repetit de la desintoxicació ambulatoria	<input type="text"/>
Manca de suport familiar	<input type="text"/>	Manca de suport familiar	<input type="text"/>
Desestructuració social	<input type="text"/>	Embaràs	<input type="text"/>
Altres:	<input type="text"/>	Inducció maltractada	<input type="text"/>
específiques	<input type="text"/>	Altres:	<input type="text"/>
	<input type="text"/>	específiques	<input type="text"/>

Història Toxicològica (drogues) (1)	1	2	3	4	5	6	7	8	9	10
	1	2	3	4	5	6	7	8	9	10
D1	<input type="text"/>	<input type="text"/>	<input type="text"/>	<input type="text"/>	<input type="text"/>	<input type="text"/>	<input type="text"/>	<input type="text"/>	<input type="text"/>	<input type="text"/>
D2	<input type="text"/>	<input type="text"/>	<input type="text"/>	<input type="text"/>	<input type="text"/>	<input type="text"/>	<input type="text"/>	<input type="text"/>	<input type="text"/>	<input type="text"/>
D3	<input type="text"/>	<input type="text"/>	<input type="text"/>	<input type="text"/>	<input type="text"/>	<input type="text"/>	<input type="text"/>	<input type="text"/>	<input type="text"/>	<input type="text"/>

(1) Escriu-ne el nom.
 (2) En anys complets. Si la resposta és desconeguda, cal codi ficar "99".
 (3) Desconegut: 1=No; 2=No; 3=No; 4=No; 5=No; 6=No; 7=No; 8=No; 9=No; 10=No.
 (4) Freqüència: 1=mensual; 2=quinzenal; 3=setmanal; 4=més de 2 cops/set; 5=menys de 3 cops/set; 6=3 o més cops/set.
 (5) Via d'Administració: 1=oral; 2=intravenosa; 3=inhalatòria; 4=intratecal; 5=injectada; 6=altres; 9=Desconegut.

Antecedents de Malalties Orgàniques

Tuberculosi PPD en mm <input type="text"/> Ha estat derivat a un centre específic de tuberculosi? 1. Si; 2. No; 3. Desconegut <input type="text"/>	Té criteri de MTS? 1. Si; 2. No; 3. Desconegut <input type="text"/>
Hepatitis Ag Hbs 1. Positiu; 2. Negatiu; 3. Desconegut <input type="text"/>	Ha estat derivat a un centre específic de MTS? 1. Si; 2. No; 3. Desconegut <input type="text"/>
Anti Hba 1. Positiu; 2. Negatiu; 3. Desconegut <input type="text"/>	SIDA Anti HIV 1. Si; 2. No; 3. Desconegut <input type="text"/>
Altres patol. orgàniques <input type="text"/>	Segueix controls en algun servei de medicina interna? 1. Si; 2. No; 3. Desconegut <input type="text"/>
	Servei <input type="text"/>



NOTIFICACIÓ D'ALTA D'UNITATS HOSPITALÀRIES DE DESINTOXICACIÓ

04-0

Codi de l'hospital al qual pertany l'UHD

Nom de l'hospital

Codi del centre que ha derivat el pacient

Nom del centre que ha derivat el pacient

Pacient (Nom i Cognoms):

Data de Naixement

Codi Província de Naixement

Sexe 1. Home 2. Dona

Municipi de residència Codi

Nom del municipi:

Drogues que han motivat l'ingrés. Escriviu el nom.

1.
2.
3.

Data de sol·licitud de l'ingrés

Nombre de dies que el pacient ha estat en llista d'espera

Data d'ingrés

Data d'alta

Motiu d'alta

- | | |
|-------------------------|---|
| 1. Final desintoxicació | 6. Tractat per complicacions orgàniques |
| 2. Alta voluntària | 7. Tractat per complicacions psíquiques |
| 3. Alta forçada | 8. Altres |
| 4. Fuga | |

Tuberculosi

PPD en mm

Prescripció de tractament o quimioprofilaxi. Si 2. No; 0. Desconegut

Hepatitis

Ag Hbs: Positiu; 2. Negatiu; 0. Desconegut

Anti HBc: Positiu; 2. Negatiu; 0. Desconegut

SIDA

Anti HIV 1. Si; 2. No; 0. Desconegut

Segueix controls en algun servei de Med. Interna? 1. Si; 2. No; 0. Desconegut

Diagnosi mèdica de sortida

NOM I SIGNATURA DEL METGE RESPONSABLE DE LA UNITAT HOSPITALÀRIA DE DESINTOXICACIÓ



NOTIFICACIÓ D'ALTA DE COMUNITATS TERAPÈUTIQUES

01-0

Codi de la Comunitat Terapèutica

Nom de la Comunitat Terapèutica

Codi del centre que ha derivat el pacient

Nom del centre que ha derivat el pacient

USUARI (Nom i Cognoms)

Data de Naixement

Codi Província de Naixement

Sexe 1. Home 2. Dona

Municipi de residència Codi:

Nom del municipi

Drogues que han motivat l'ingrés. Escriviu el nom.

1.

2.

3.

Data d'ingrés

Data d'alta

Motiu d'alta 1. Final procés terapèutic 5. Resultat per complicacions orgàniques
 2. Alta voluntaria 6. Resultat per complicacions psíquiques
 3. Alta forçosa 7. Resultat per complicacions legals
 4. Fuga 8. Altres

Diagnosi mèdica de sortida

Informe Psico-social de sortida (Si aquest espai no és suficient, continueu el text).

Heu enviat l'informe escrit al centre que va derivar el pacient? 1. Sí 2. No

NOM I SIGNATURA DEL RESPONSABLE DE LA COMUNITAT TERAPÈUTICA

L'informe anual de 2002 recull informació de les fonts i dels períodes que es detallen tot seguit. S'hi presenten els apartats següents:

- **Perfil dels usuaris que inicien tractament a la XAD.** S'hi presenten les dades de les característiques generals dels inicis de tractament de l'any 2002 notificats pels centres d'atenció i seguiment.
- **Activitat per regió sanitària de residència.** S'hi presenten les dades corresponents a l'any 2002 de: inicis de tractament, sol·licituds d'ingrés a UHD i CT i inclusions en PMM per regió sanitària de residència. Aquesta informació és facilitada pels centres d'atenció i seguiment i els centres dispensadors de metadona.
- **Activitat per comarca de residència.** S'hi presenten les dades corresponents a l'any 2002 d'inicis de tractament per comarca de residència. Aquesta informació és facilitada pels centres d'atenció i seguiment.
- **Activitat dels centres d'atenció i seguiment.** S'hi presenten les dades corresponents a l'any 2002 de: inicis de tractament, sol·licituds d'ingrés a UHD i CT, visites individuals, visites a pacients en grups, visites a familiars en grups, desintoxicacions i determinacions de droga en orina realitzades pels centres d'atenció i seguiment, a més de l'evolució anual dels inicis de tractament.
- **Activitat de les unitats de tractament penitenciari.** S'hi presenten les dades corresponents a l'any 2002, dels inicis de tractament notificats per les unitats de tractament penitenciari.

- **Activitat del programa de manteniment en metadona.** Inclou informació del programa de l'any 2002, a més de l'evolució mensual de la sèrie. Aquestes dades les notifiquen els centres prescriptors i dispensadors de metadona. S'inclou també el càlcul del temps en programa dels usuaris que començaren a prendre metadona durant els anys 1996-2002.

- **Activitat de les unitats hospitalàries de desintoxicació i de les comunitats terapèutiques.** Inclou informació de l'any 2002 de les sol·licituds d'ingrés a les diferents unitats, del nombre d'altres i de l'estada mitjana a aquestes unitats. Aquesta informació la notifiquen els centres d'atenció i seguiment i les unitats hospitalàries de desintoxicació.

Inclou també informació de l'any 2002 de les sol·licituds d'ingrés a les diferents comunitats, del nombre d'altres i de l'estada mitjana a aquestes comunitats. Aquesta informació és facilitada pels centres d'atenció i seguiment i les comunitats terapèutiques.

- **Programa d'intercanvi de xeringues.** S'hi presenten les dades facilitades per la D. G. de Drogodependències i Sida des de l'any 1993 fins al 2002 segons l'agent de distribució i l'activitat dels centres socio-sanitaris d'atenció urgent.

- **Línia verda d'informació i orientació sobre l'alcoholisme i les altres drogodependències.** Dades facilitades per la D. G. de Drogodependències i Sida i el Programa Social de Drogodependències,

des de l'any 1993 fins al 2002. Es presenta el perfil de les persones que realitzen la consulta, la droga principal que motiva la consulta i les derivacions a d'altres serveis.

- **Morbiditat i mortalitat associada.**

Aquesta informació procedeix de dos orígens diferents:

- Mortalitat per reaccions adverses relacionades amb el consum d'opiacis. Aquestes dades són facilitades pel Registre de Mortalitat del Servei d'Informació i Estudis del Departament de Sanitat i Seguretat Social. Aquest any no apareixen les dades.

- La sèrie estadística fins al 31 de desembre de 2002, corresponent als malalts de sida residents a Catalunya, que ens és facilitada pel Centre d'Estudis Epidemiològics sobre la Sida de Catalunya del Departament de Sanitat i Seguretat Social (CEESCAT). La informació que presentem es centra en els malalts que són usuaris de drogues per via parenteral.

- **Consum d'estupefaents i de psicòtrops.** Reprodueix les dades facilitades per la Divisió d'Atenció Farmacèutica i Prestacions Complementàries de l'Àrea Sanitària del Servei Català de la Salut, corresponents a l'any 2002 i referides al consum en nombre d'envasos, en mg i en DHD i les DDD de cada principi actiu.

- **Recursos assistencials.** S'hi presenta un mapa comarcal amb la distribució dels recursos assistencials a 31 de desembre de 2002.

- **Distribució de la població.** Es recull la distribució de la població per grups d'edat i regió sanitària l'any 2001 (dades més actualitzades) per tal de tenir un referent respecte a les dades publicades per grups d'edat i per regió sanitària.

- **Recollida de la informació.** Es mostren les butlletes de notificació que omplen els centres per tal de fer possible l'elaboració d'aquest informe.

Agraïm la col·laboració de:

- Tots els centres de la Xarxa d'Atenció a les Drogodependències.
- Registre de Mortalitat del Servei d'Informació i Estudis del Departament de Sanitat i Seguretat Social.
- Centre d'Estudis Epidemiològics sobre la Sida de Catalunya del Departament de Sanitat i Seguretat Social (CEESCAT).
- Divisió d'Atenció Farmacèutica i Prestacions Complementàries del Servei Català de la Salut.
- Sistema d'Informació del Pla Municipal d'Acció sobre les Drogodependències de Barcelona.
- Programa Social de Drogodependències; ICASS; Departament de Benestar Social.
- Direcció General de Serveis Penitenciaris i de Rehabilitació; Departament de Justícia.

**GENERALITAT DE CATALUNYA**

Departament de Sanitat i Seguretat Social

SISTEMA D'INFORMACIÓ SOBRE DROGODEPENDÈNCIES A CATALUNYA

Informe Anual de 2002: Juliol de 2003