

OBSERVATORI DEL SISTEMA DE SALUT DE CATALUNYA

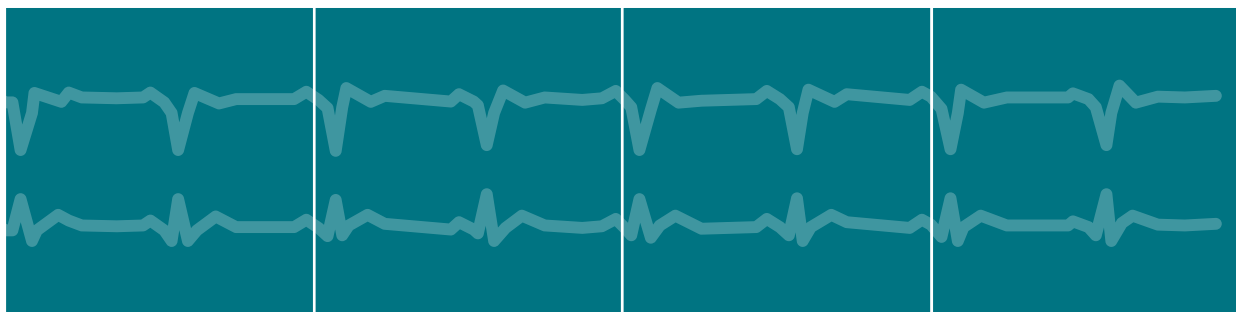

Central de Resultats

Àmbit de salut mental
i addiccions
Dades 2017

Dades

17

<http://observatorisalut.gencat.cat>

L'Agència de Qualitat i Avaluació Sanitàries de Catalunya (AQuAS) és una entitat adscrita al Departament de Salut. La seva missió és generar el coneixement rellevant per contribuir a la millora de la qualitat, la seguretat i sostenibilitat del sistema de salut de Catalunya, posant l'enfocament en l'avaluació i utilitzant com a instruments principals la informació, el coneixement i les tecnologies de la informació i les comunicacions. L'AQuAS és membre fundador de la International Network of Agencies of Health Technology Assessment (INAHTA) i de la International School on Research Impact Assessment (ISRIA), membre corporatiu de la Health Technology Assessment International (HTAi), del CIBER d'Epidemiologia i Salut Pública (CIBERESP), del grup de Recerca en Avaluació de Serveis i Resultats de Salut (RAR) reconegut per la Generalitat de Catalunya i de la Red de Investigación en Servicios Sanitarios en Enfermedades Crónicas (REDISSEC).

Es recomana que aquest document sigui citat de la manera següent: Observatori del Sistema de Salut de Catalunya. Central de Resultats. Àmbit de salut mental i addiccions. Dades 2017. Barcelona: Agència de Qualitat i Avaluació Sanitàries de Catalunya. Departament de Salut. Generalitat de Catalunya; 2018.

Les persones interessades en aquest document poden adreçar-se a:
Agència de Qualitat i Avaluació Sanitàries de Catalunya.

Roc Boronat, 81-95 (segona planta). 08005 Barcelona
Tel.: 93 551 3888
Fax: 93 551 7510
<http://aquas.gencat.cat>
<http://observatorisalut.gencat.cat/>

© 2018, Generalitat de Catalunya. Agència de Qualitat i Avaluació Sanitàries de Catalunya
Edita: Agència de Qualitat i Avaluació Sanitàries de Catalunya.
1a edició, octubre 2018, Barcelona
Disseny: Joana López-Corduente



Els continguts d'aquesta obra estan subjectes a una llicència de Reconeixement-NoComercial-SenseObresDerivades 4.0 Internacional.

La llicència es pot consultar a: <http://creativecommons.org/licenses/by-nc-sa/4.0/deed.ca>

Resum executiu	5
Introducció	9
OBSERVATORI DEL SISTEMA DE SALUT DE CATALUNYA	11
1. Salut mental comunitària d'adults: centres de salut mental d'adults (CSMA)	11
2. Salut mental comunitària infantil i juvenil: centres de salut mental infantil i juvenil (CSMIJ)	21
3. Hospitalització de salut mental d'adults: unitats d'aguts i de subaguts	29
4. Hospitalització de salut mental infantil i juvenil: unitats d'aguts i de subaguts	35
5. Atenció a les drogodependències	41
6. Dades econòmiques	49
7. Annexos	55
Relació d'indicadors analitzats	57
Evolució dels indicadors analitzats 2015-2017	61
Taules de resultats per sexe	67
Taules de resultats 2017	73
Fitxes dels indicadors analitzats	101

Resum executiu

L'oferta de serveis d'atenció a la salut mental i les addiccions es compon d'un seguit de recursos diferenciats que permeten donar resposta a les necessitats de diversos perfils de pacients al llarg del tot el procés assistencial.

Els serveis d'atenció ambulatoria d'adults compten amb 76 centres de salut mental d'adults (CSMA) que durant l'any 2017 van atendre a 168.688 persones. La mitjana de visites anuals per persona atesa va ser de 6,5 (6,0 en dones i 7,2 en homes). El pressupost dels CSMA va créixer un 9,3% respecte el 2016, situant-se en 51.363.489 €.

6 de cada 10 persones ateses en un CSMA són dones (59,6%) i una de cada 7 persones té un nivell socioeconòmic molt baix (13,7%). En relació amb el perfil clínic, en la meitat de casos es tracta de pacients crònics de salut mental (51,1%) i en una tercera part de pacients crònics complexos (32,3%). Tot i això, el diagnòstic més freqüent és la depressió, que presenten el 39,3% de les dones ateses i el 23,7% dels homes.

En comparar entre CSMA, els indicadors que presenten més variabilitat són el percentatge de persones ateses (rang de 1,4% a 5,4%), la mitjana de visites per pacient (de 3,5 a 12) i el percentatge de pacient crònic complex (del 16,5% al 54,2%).

Els grau de seguiment dels pacients atesos pels CSMA és elevat, especialment en els casos més greus: El 87,6% de les persones amb trastorn mental greu ateses en el 2016 van continuar atenent-se durant el 2017. En canvi, el grau de coordinació entre els hospitals i els CSMA no mostra resultats tant positius: únicament el 55,4% dels pacients ingressats durant el 2017 van tenir contacte amb el CSMA durant el mateix any d'hospitalització.

Els serveis d'atenció ambulatoria infantil i juvenil compten amb 58 centres (CSMIJ) que durant l'any 2017 van atendre 66.501 persones. La mitjana de visites per pacient va ser de 6,3 (6,2 en nenes i 6,4 en nens). El seu pressupost va créixer un 18,0% respecte el 2016, situant-se en 21.992.524 €.

6 de cada 10 persones ateses en els CSMIJ són nens (63,6%) i una de cada 11 persones té un nivell socioeconòmic molt baix (9,0%). En relació amb el perfil clínic, el 22,2% dels casos corresponen a pacients crònics de salut mental i el 5,3% són pacients crònics complexos. Els trastorns d'adaptació, seguits del trastorn per dèficit d'aten-

ció i hiperactivitat (TDAH), són els diagnòstics més habituals entre les nenes, amb presència en el 25,8% i el 18,2% dels casos, respectivament. Entre els nens, el diagnòstic més freqüent és el TDAH, present en el 32,3% dels casos, seguit del trastorn de l'espectre autista (TEA) (16,5%). Els diagnòstics que més creixement han registrat en els darrers dos anys han estat el TEA (var. 24,5%) i els trastorns de conducta (var. 12,0%).

En comparar entre CSMIJ, els indicadors que presenten més variabilitat són el percentatge de pacients que han fet visites familiars (rang del 0,0% al 91,0%), la proporció de pacients crònics complexos (de 0,6% al 10,3%) i la mitjana de visites per pacient (de 3 a 12).

Com en el cas de la població adulta, el grau de seguiment dels pacients del CSMIJ, i especialment dels greus, és elevat: el 82,8% de les persones amb trastorn mental greu ateses l'any 2016 van continuar atenent-se durant el 2017. En canvi, s'observa marge de millora en relació amb la transició dels pacients de CSMIJ a CSMA: 4 de cada 10 pacients amb trastorn mental greu no realitzen la transició de CSMIJ a CSMA en assolir l'edat adulta.

Al llarg de l'any 2017, els hospitals amb serveis de salut mental van realitzar, entre la població adulta, 20.279 hospitalitzacions psiquiàtriques d'aguts i 3.318 de subaguts. El nombre d'hospitalitzacions psiquiàtriques d'aguts presenta una tendència estable. Els homes realitzen el 54,6% de les hospitalitzacions d'aguts i el 56,6% de les de subaguts.

Gairebé tres de cada quatre ingressos psiquiàtrics d'aguts van ser urgents (72,5%), fet que dificulta la planificació de l'activitat. En el cas de les dones, la pressió d'urgències assoleix el 76,1% de les hospitalitzacions.

L'estada mitjana va ser de 17,7 dies. Cal destacar que del total de centres analitzats, únicament un 9,6% presenten estades llargues, és a dir, superen els 21 dies de mitjana.

En comparar entre hospitals, s'observa una variabilitat elevada tant en indicador de pressió d'urgències com en el d'estada mitjana. El rang del primer fluctua de 8,9% ingressos urgents fins al 100%, i el del segon de 5,2 dies d'estada fins a 29,2.

Al llarg de 2017, els hospitals amb serveis de salut mental van realitzar, entre la població infantil i juvenil, un total de 1.864 hospitalitzacions psiquiàtriques d'aguts i 211 hospitalitzacions de subaguts. Les nenes realitzen gairebé 6 de cada 10 hospitalitzacions, essent els trastorns de conducta alimentària el diagnòstic més habitual (25,0%).

Entre els nens, són més habituals els ingressos per trastorn mental greu (34,6%), integrat per diversos diagnòstics però amb un pes

rellevant dels trastorns de l'espectre autista. A més, els trastorns de conducta provoquen una de cada 5 hospitalitzacions (21,6%).

Si bé la pressió d'urgències en l'hospitalització de menors (53,6%) es troba clarament per sota de l'observada en la d'adults, (72,5%), presenta una variabilitat elevada entre centres (rang del 1,7% d'ingressos urgents al 88,5%). També s'observa una variabilitat elevada en l'estada mitjana, que és de 21,9 dies i oscil·la de 11,9 fins a 32,5 dies, depenent del centre.

La Xarxa d'Atenció a les Drogodependències està formada per 60 centres d'atenció i seguiment (CAS), 7 serveis en centres penitenciaris i 12 unitats hospitalàries de desintoxicació (UHD). Durant l'any 2017, els CAS van notificar un total de 13.341 inicis de tractament de deshabituació, amb un pressupost de 25.071.502 €. Les UHD van realitzar, també durant el 2017, 695 ingressos hospitalaris.

Els serveis d'atenció a les drogodependències són els que tenen més proporció de pacients de nivell socioeconòmic molt baix (23,3% en CAS, 46,6% en centres penitenciaris i 27,0% en UHD), tres, set i quatre vegades per sobre de la mitjana poblacional (6,1%), respectivament. En relació amb el perfil clínic, el 44,0% dels pacients que inicien tractament en un CAS són pacients crònics de salut mental. En centres penitenciaris el percentatge s'incrementa fins el 63,9% i en UHD fins el 78,4%.

L'alcohol va ser el motiu més freqüent d'inici de tractament en els CAS, durant el 2017, representant el 45,0% dels inicis de tractament. En centres penitenciaris el motiu més freqüent és l'heroïna (75,9%)

Els resultats econòmics de l'any 2016, que es presenten en aquest informe, mostren una disminució global lleu dels indicadors de rendibilitat dels centres de la Xarxa de Salut Mental de Catalunya que notifiquen dades a la Central de Balanços.

En analitzar aquests indicadors per centres, la variabilitat és molt elevada, des de valors de rendibilitat dels ingressos d'explotació negatius o propers a zero, fins a valors propers al 10 per 100.

En relació amb la situació financera dels centres, els valors globals són favorables i, destaquen especialment, el grau baix d'endeutament i els valors elevats de liquiditat i de solvència. Malgrat tot, la variabilitat entre centres, també en relació amb aquests indicadors, i la manca de dades dificulten un diagnòstic global.

Introducció

■ *Aquest any 2018 es publiquen per setè any consecutiu resultats nominals dels centres del SISCAT*

Enguany es publiquen per setè any consecutiu els resultats nominals relatius a 2017 dels centres hospitalaris i d'atenció primària del sistema integral d'utilització pública de Catalunya (SISCAT), per sisè any en el cas dels centres sociosanitaris i de salut mental, per tercer any els resultats de salut pública i territorials, i per segon els de transport sanitari urgent i de formació sanitària especialitzada.

■ *Enguany es publica també un monogràfic relatiu als serveis de farmàcia comunitària*

A la publicació d'aquests informes s'afegeix la publicació d'un informe monogràfic titulat "Evolució de la prestació de serveis d'atenció farmacèutica i serveis relacionats amb la salut comunitària a les farmàcies de Catalunya 2012-2017", que posa de relleu el paper de la farmàcia comunitària com un actor més del sistema.

■ *La Central de Resultats és una experiència única internacionalment*

Aquesta diversitat respon a la demanda expressa dels diferents àmbits del sistema sanitari per fer *benchmarking* entre centres i retre comptes a la ciutadania, els dos objectius principals de la Central de Resultats, presents des de l'inici del projecte.

Amb aquest bagatge i abast, la Central de Resultats es pot considerar avui dia un projecte madur que s'ha convertit en un instrument de referència en el nostre sistema sanitari, i una experiència única internacionalment, tant per la seva amplitud com pel seu recorregut.

En el decurs d'aquest any, les persones que portem endavant el projecte hem seguit treballant de costat amb els professionals i les societats científiques, per tal de donar una base científica més sòlida, aproximar més el projecte a la pràctica assistencial, i augmentar-ne la difusió.

■ *Durant el proper any, s'aproparà el projecte a les Regions Sanitàries i es revisaran els indicadors dels informes d'atenció primària, territorial i salut pública*

De fet, aquests són els aspectes que més volem treballar durant el proper any. D'una banda, la Central de Resultats s'aproparà a les Regions Sanitàries, on preveiem fer presentacions a la mida dels interessos dels territoris, tot comparant els resultats dels centres assistencials i promovent l'extensió de les iniciatives amb millors resultats.

D'altra banda, volem revisar els indicadors dels informes d'atenció primària, territorial i salut pública, on hi ha moltes interseccions i complementarietats. Aquesta revisió es portarà a terme de manera col·laborativa amb els professionals i les societats científiques, mitjançant tècniques de cocreació.

■ *Durant el proper any, s'aproparà el projecte a les Regions Sanitàries i es revisaran els indicadors dels informes d'atenció primària, territorial i salut pública*

■ *Es realitzaran informes específics introduint els eixos de gènere i socioeconòmic*

■ *Tots els informes inclouen experiències innovadores recollides a l'OIGS*

■ *La millora de la presentació de les dades en format web és un tema pendent*

Finalment, durant l'any que ve s'haurà de calibrar l'impacte que suposa el pas de la ICD-9 a la ICD-10 al projecte, i valorar si els indicadors analitzats fins ara tenen continuïtat.

Relacionat també amb els sistemes d'informació, i sempre que aquests ho permetin, els resultats es presenten de manera separada per dones i homes, com altres anys. També s'ha afegit en tots els informes el percentatge de població en situació de vulnerabilitat econòmica (persones exemptes de copagament sanitari o amb prestacions de la Seguretat Social) atesa a cadascun dels centres. En qualsevol cas, donat que la introducció dels eixos de gènere i socioeconòmic als informes de la Central de Resultat afegeix complexitat a l'anàlisi, durant el proper any es realitzaran informes específics que adreïn aquests temes.

Com altres anys, tots els informes inclouen experiències innovadores que han permès obtenir bons resultats assistencials, majoritàriament recollides a l'Observatori d'Innovació en Gestió de la Sanitat a Catalunya (<http://oigs.gencat.cat>).

Tota la informació està també disponible en format d'infografia, en fulls de càlcul dinàmics disponibles al web de l'Observatori (<http://observatorisalut.gencat.cat>), així com mitjançant els fitxers de dades obertes que, en compliment dels estàndards internacionals del W3C, es posen a la disposició de tothom al web de la Generalitat de Catalunya (<http://dadesobertes.gencat.cat>). La millora en la presentació dels resultats en format web, així com una major interactivitat, és un tema pendent que adreçarem molt properament.

L'Agència de Qualitat i Avaluació Sanitàries de Catalunya (AQuAS) elabora aquests informes per encàrrec del Servei Català de la Salut, però han comptat amb la col·laboració i el suport de múltiples professionals i persones expertes de tots els àmbits, tant del Servei Català de la Salut i del Departament de Salut com de moltes altres organitzacions, relacionades de manera directa o indirecta amb el SISCAT. És amb l'objectiu de millorar els resultats de l'atenció sanitària a la ciutadania que tots els professionals relacionats amb aquest projecte treballem cada dia.



Salut mental comunitària d'adults: centres de salut mental d'adults (CSMA)

Dades

17

Salut mental comunitària d'adults: centres de salut mental d'adults (CSMA)

La meitat dels pacients atesos pels CSMA són pacients crònics (51,1%) i un de cada tres pacient crònic complex (32,3%)

■ *Una de cada 7 persones ateses per un CSMA té un nivell socioeconòmic molt baix*

Els 76 centres de salut mental d'adults (CSMA) que donen servei a la xarxa pública de salut de Catalunya tenen assignada una població de 5.969.735 persones de 18 anys o més (51,3% dones i 48,7% homes), el que suposa una mitjana d'un CSMA per cada 78.550 persones.

L'import de la contractació del conjunt de CSMA va ser de 51.363.489 €, que suposa una mitjana de 675.835 € per centre i de gairebé 304,5 € per persona atesa. El pressupost ha crescut un 9,3% respecte el 2016.

L'informe de la Central de Resultats d'enguany presenta per primer cop informació relativa al nivell socioeconòmic dels pacients atesos en els CSMA, així com del seu grau de complexitat d'acord amb criteris de salut mental. En anys anteriors, el concepte de complexitat es recollia a partir de la classificació "trastorn mental greu (TMG)". Actualment, es considera que les definicions de pacient crònic de salut mental (PCSM) i pacient crònic complex de salut mental (PCCSM) estimen millor l'estat clínic i el tipus de necessitats de les persones ateses. Tot i el canvi de criteri, l'informe d'aquest any manté la definició antiga (TMG) i incorpora les actuals (PCSM i PCCSM). les raons per les quals es manté la definició antiga són, d'una banda, el fet que no s'ha traduït tots els indicadors a les noves definicions, i de l'altra, la voluntat de permetre la comparació dels dos criteris.

L'any 2017, un total de 168.688 persones van ésser ateses en algun CSMA (59,6% dones i 40,4% homes), concretament el 2,7% de la població adulta (3,1% de les dones i 2,2% dels homes).

Una de cada 7 persones ateses per un CSMA té un nivell socioeconòmic molt baix, entenent com a tal el compliment d'alguna d'aquestes condicions: percepció d'una renda mínima d'inserció o equivalent, percepció d'un subsidi de desocupació o exhauriment del mateix o percepció d'una pensió no contributiva.

La meitat dels pacients atesos pels CSMA presenten diagnòstics corresponents a pacient crònic de salut mental (51,1%), i una tercera part són pacients crònics complexos (32,3%). Els CSMA de la Cerdanya, d'Horta i de la Seu d'Urgell són els que tenen percentatges menors de pacient crònic complex, mentre que els CSMA de Valls, Castelldefels i Cerdanyola són els que tenen més presència d'aquests diagnòstics. La orientació cap al pacient crònic i pacient crònic complex de salut mental està relacionada amb un major nombre de visites per pacient.

Centres amb menor i major percentatge de pacients crònics complexos. CSMA, 2017

CSMA Cerdanya	16,5
CSMA Horta	21,6
CSMA Seu d'Urgell	22,6
CSMA La Mina	23,4
CSMA Garrotxa	24,1
CSMA Nou Barris Nord	24,3
CSMA Ripollès	25,0
CSMA La Segarra	25,0
CSMA Nou Barris Sud	25,3
CSMA Les Corts	25,4
CSMA Vallès Oriental	43,4
CSMA Tarragona Sud	43,8
CSMA Amposta	44,3
CSMA El Vendrell	44,5
CSMA Esplugues de Llobregat	45,0
CSMA Garraf	45,8
CSMA Reus	46,1
CSMA Cerdanyola	47,5
CSMA Castelldefels	48,5
CSMA Valls	54,2

■ *La mitjana de visites per pacient decreix des del 2015*

La mitjana de visites anuals per persona atesa va ser de 6,5 (6,0 en dones i 7,2 en homes), xifra que mostra una tendència a la disminució des de l'any 2015 i una elevada variabilitat entre centres: els valors oscil·len des de 3,5 del CSMA de l'Alt Empordà fins al 12,0 d'Amposta o el 12,6 de Valls.

També s'observen diferències rellevants en el nombre de visites que realitzen els pacients amb trastorn mental greu, indicador que per ara no s'ha calculat pels pacients crònics i crònics complexos. Seria esperable que entre els pacients amb diagnòstics greus la variabilitat entre centres en relació amb el nombre de visites fos inferior, però aquest fet no es compleix: la mitjana de visites anuals dels pacients amb trastorn mental greu va ser de 10,1 (9,1 en dones i 11,2 en homes). Els valors oscil·len des de les 4,4 visites a l'any del CSMA

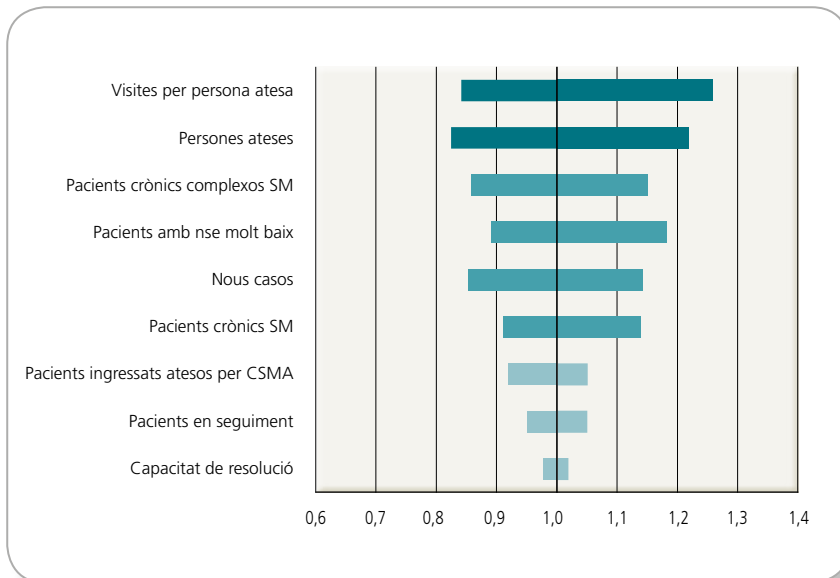

Variabilitat dels indicadors analitzats. Mediana (en base 1) i percentils 25 i 75. CSMA, 2017

d'Urgell, les 4,5 visites del CSMA de Balaguer o les 4,9 del CSMA de Segarra, fins a les 20,4 del CSMA d'Amposta o les 20,2 del CSMA Martí i Julià. Com en el cas del total de visites, les visites a pacients amb TMG també mostren una evolució decreixent en els darrers anys.

El segon indicador amb més variabilitat és el percentatge de població atesa; el CSMA de Berguedà i el de la Mina són els que atenen a un percentatge més elevat de la població (5,4%) enfront del CSMA de Castelldefels, que té el percentatge més baix (1,4%).

On també s'observen diferències rellevants entre centres, tot i que amb un grau de variabilitat inferior a la dels indicadors de persones ateses i visites, és en tres indicadors relatius a característiques dels pacients (crònics, crònics complexos i nivell socioeconòmic) i en l'indicador de nous pacients.

Pel que fa al grau de seguiment dels pacients, el 72,8% dels visitats a l'any 2016 (71,9% en dones i 74,1% en homes) van continuar atenent-se durant el 2017. Entre els pacients amb trastorn mental greu aquesta proporció és més elevada: el 87,6% dels pacients atesos en el 2016 (86,4% en dones i 89% en homes) van continuar visitant-se durant el 2017, amb una variabilitat entre centres que oscil·la entre el 70,4% del CSMA Cerdanya i el 94,6% del CSMA Horta.

Si bé és necessari un seguiment per part del CSMA posterior a l'hospitalització psiquiàtrica, únicament el 55,4% dels pacients ingressats durant el 2017 van tenir contacte amb el CSMA durant el mateix any d'hospitalització (59,9% en dones i 51,1% en homes). Tant el grau de seguiment dels pacients del CSMA com dels hospitalitzats ha presentat una tendència a l'alça en els darrers tres anys.

■ *El percentatge de persones ateses i la mitjana de visites són els indicadors amb més variabilitat*

■ *El 88% dels pacients atesos en el 2016 amb trastorn mental greu van continuar atenent-se en el 2017*

Visites per pacient amb trastorn mental greu. CSMA, 2017

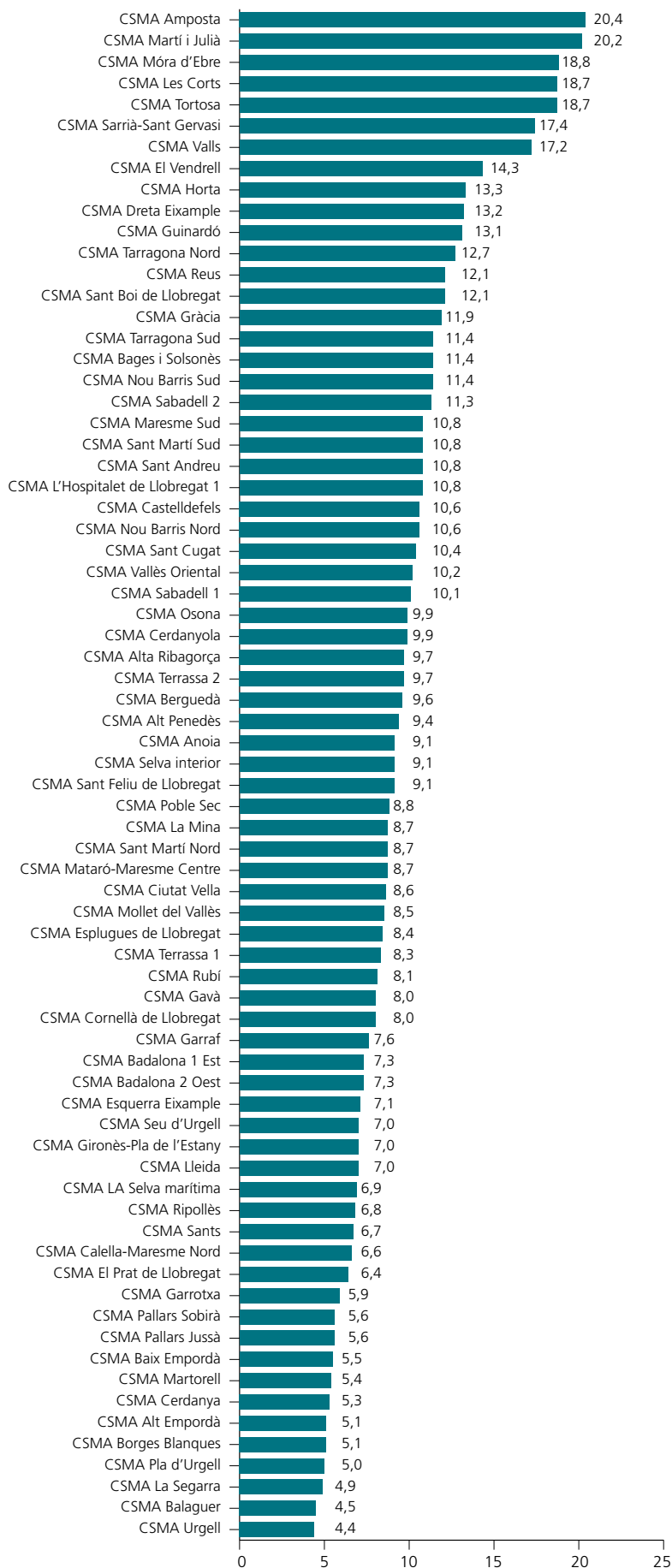

En una anàlisi en detall dels diagnòstics, s'observa que en el 2017 la depressió va continuar essent el més freqüent, present en una tercera part de la població atesa (39,4% de les dones i 23,7% dels homes). A l'altre extrem, la demència estava present únicament en un 1,1% dels pacients (1,0% en dones i 1,2% en homes). El diagnòstic que va suposar un major nombre de visites és l'esquizofrènia, amb una mitjana de 13,4 visites a l'any (12,7 en dones i 13,8 en homes). A continuació, si bé amb un volum menor, trobem les altres psicosis (10,3) i el trastorn bipolar (9,5).

■ *La depressió és el diagnòstic més freqüent i l'esquizofrènia és el que genera més visites*

Diagnòstic	Persones ateses (%)	Mitjana de visites	Pacients en seguiment (%)
Depressió	33,0	5,8	75,0
Ansietat	14,3	5,3	67,8
Esquizofrènia	10,4	13,4	93,2
Altres psicosis	9,3	10,3	88,7
Trastorn bipolar	6,2	9,5	90,8
Demència	1,1	5,1	65,6

Principals indicadors segons diagnòstics seleccionats. CSMA, 2017

En relació amb el grau de seguiment per diagnòstics, destaca el 93,2% dels pacients amb esquizofrènia, seguit del 90,8% dels pacients amb trastorn bipolar. A l'altre extrem, les patologies amb menor grau de seguiment són la demència (65,6%) i l'ansietat (67,8%).

Pel que fa a la medicació dels pacients, la Central de Resultats analitza la polimediació en malalts diagnosticats d'esquizofrènia, l'adequada prescripció de fàrmacs eutimitzants en pacients amb diagnòstic de trastorn bipolar, i l'adequada prescripció de clozapina en pacients amb diagnòstic d'esquizofrènia.

■ *El 93,2% dels pacients amb esquizofrènia en el 2016 continuen atenent-se en el 2017*

Es considera que un pacient amb esquizofrènia està polimedicat quan durant, al menys 4 mesos de l'any, se li han dispensat tres o més antipsicòtics diferents al mes. Les dades obtingudes mostren que per al conjunt de Catalunya, un 2,6% dels pacients atesos en els CSMA amb aquest diagnòstic estaven polimedicats (1,7% en dones i 3,0% en homes). Les xifres per centres varien des del 0,0% observat en diversos CSMA fins al 6,7% del CSMA de Sant Boi de Llobregat.

Un altre indicador amb elevada variabilitat entre centres és el de consum de clozapina en pacients amb esquizofrènia. El total de pacients amb aquest tractament és del 15,6% (13,8% en dones i 16,5% en

Centres amb major i menor percentatge de pacients diagnosticats d'esquizofrènia que consumeixen clozapina, CSMA, 2017

CSMA Les Borges Blanques	0,0
CSMA Balaguer	1,3
CSMA Urgell	3,0
CSMA Pallars Jussà	3,3
CSMA Tarragona Sud	4,4
CSMA Pla d'Urgell	5,5
CSMA Lleida	6,4
CSMA Ciutat Vella	7,0
CSMA Anoia	8,1
CSMA Alt Penedès	8,8
CSMA Cornellà de Llobregat	21,4
CSMA Gironès-Pla de l'Estany	21,6
CSMA Sabadell 1	22,0
CSMA Sarrià-Sant Gervasi	22,5
CSMA Sabadell 2	23,5
CSMA Móra d'Ebre	23,8
CSMA Osona	24,1
CSMA Esplugues de Llobregat	25,3
CSMA Esquerra Eixample	32,9
CSMA Sant Cugat del Vallès	38,3

homes), però varia des de l'1,3% en el CSMA de Balaguer fins al 32,9% del CSMA de l'Esquerra de l'Eixample o el 38,3% del CSMA Sant Cugat del Vallès.

A diferència dels dos indicadors anteriors, s'observa una variabilitat molt reduïda en el consum d'eutimitzants en pacients amb trastorn bipolar, amb un valor del 90,3% (89,3% en dones i 91,6% en homes). El 89,7% dels centres presenten valors superiors o iguals al 85%.

Cal Muns: Un equipament integral de salut mental per a persones vulnerables

El Grup Sant Pere Claver va inaugurar el passat abril de 2017 l'equipament integral de Cal Muns, un dispositiu que combina serveis de salut mental, socials i residencials per oferir atenció a persones socialment vulnerables.

A través d'un equip format per 100 professionals multidisciplinaris, Cal Muns ofereix atenció i resposta a les necessitats assistencials en salut mental comunitària, social i residencial de diversos col·lectius vulnerables, tot posant especial èmfasi a la infància i l'adolescència en risc, joves i adults en situació d'exclusió social i persones que han estat en situació de sensellarisme. L'objectiu assistencial i d'intervenció social d'aquest dispositiu és oferir un acompanyament i un suport transversal a la persona per fomentar la seva autonomia, posant-la al centre de les decisions perquè intervingui en el seu procés de rehabilitació i recuperació cap a una major autonomia.

Cal Muns és un edifici de sis plantes. La planta baixa, primera i segona estan destinades als serveis de salut mental adreçats al territori (CSMA i CSMIJ) que gestiona la Generalitat de Catalunya, mentre que les altres quatre plantes són un dispositiu residencial per atendre persones en situació de sensellarisme amb problemes de salut mental. Aquest segon recurs residencial ha estat concertat per l'Ajuntament de Barcelona amb Sant Pere Claver- Fundació Serveis Socials, amb un pressupost anual d'1,16 milions d'euros –al voltant de 70 € per plaça i dia.





Salut mental comunitària infantil i juvenil: centres de salut mental infantil i juvenil (CSMIJ)

Dades

17

Salut mental comunitària infantil i juvenil: centres de salut mental infantil i juvenil (CSMIJ)

La mitjana de visites per pacient fluctua des de les 3 visites anuals fins gairebé les 12 dependent del centre

■ *L'import del contracte dels CSMIJ ha crescut un 18% durant el 2017*

Els 58 centres de salut mental infantil i juvenil (CSMIJ) que donen servei a la xarxa pública de Catalunya tenen assignada una població de referència d'1.370.872 persones (48,5% nenes i 51,5% nens), el que suposa una mitjana d'un CSMIJ per cada 23.636 persones menors de 18 anys.

Al llarg de l'any 2017, 66.501 persones van ser ateses en algun CSMIJ, un 5% més que a l'any 2016. De les persones ateses, el 36,4% van ser nenes i 63,6% nens. La mitjana de visites anuals de la població atesa va ser de 6,3 (6,2 en nenes i 6,4 en nens), i s'ha mantingut estable en els darrers anys. El 9% dels menors atesos en un CSMIJ presenten un nivell socioeconòmic molt baix.

L'import de la contractació del conjunt de CSMIJ va ser de 21.992.524 €, un 18% més que a l'any 2016. Aquest import suposa una mitjana de 379.181 € per centre i de gairebé 331 € per persona atesa.

Una característica dels CSMIJ en comparació amb els CSMA és la menor presència de pacient crònic i pacient crònic complex: Si bé en els CSMA el 51,1% dels pacients es consideren crònics i el 32,3% crònics complexos, en el CSMIJ el percentatge de crònics és del 22,3% (16,0% en nenes i 25,9% en nens) i de crònics complexos del 5,3% (4,2% en nenes i 5,9% en nens).

■ *La inclusió de visites familiars en el tractament és l'aspecte que presenta més variabilitat entre centres*

L'aspecte que presenta més variabilitat entre els CSMIJ és el tractament familiar. En l'any 2017 el percentatge de pacients que van fer com a mínim una visita de tractament familiar va ser del 41,2% (38,6% en nenes i 42,7% en nens). No obstant, hi ha centres que no van notificar cap visita d'aquest tipus. En l'altre extrem, hi ha centres, com el CSMIJ de l'Eixample i el CSMIJ de Reus, on el percentatge de pacients en tractament familiar es del 91,0% i del 78,7%, respectivament.

Variabilitat dels indicadors analitzats. Mediana (en base 1) i percentils 25 i 75. CSMIJ, 2017

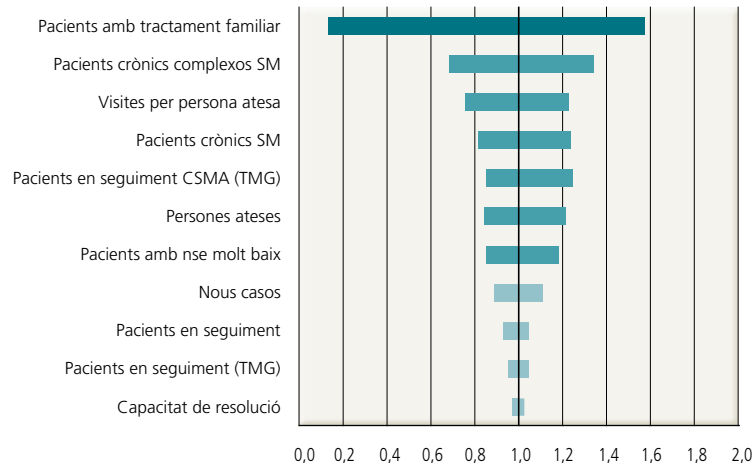

Centres amb menor i major percentatge de pacients amb tractament familiar. CSMIJ, 2017

CSMIJ Alt Empordà	0,0
CSMIJ Baix Empordà	0,0
CSMIJ Garrotxa	0,0
CSMIJ Gironès-Pla de l'Estany	0,0
CSMIJ Ripollès	0,0
CSMIJ Selva Marítima	0,0
CSMIJ Selva Interior	0,0
CSMIJ Ciutat Vella	0,0
CSMIJ La Mina	0,0
CSMIJ Cerdanya	0,0
CSMIJ Castelldefels	71,1
CSMIJ Gràcia	71,1
CSMIJ Les Corts-Sarrià-Sant Gervasi	71,5
CSMIJ Alt Penedès	75,4
CSMIJ El Prat	75,6
CSMIJ Alta Ribagorça	75,6
CSMIJ Garraf	76,8
CSMIJ el Vendrell	77,7
CSMIJ Reus	78,7
CSMIJ Eixample	91,0

■ *Els CSMIJ són més heterogenis en relació amb el perfil de pacient que els CSMA*

El segon indicador amb més variabilitat fa referència al grau de presència de pacient crònic complex. La variabilitat observada entre CSMIJ duplica la variabilitat entre centres d'adults per aquest mateix indicador, fet que posa de manifest que els centres infantils són més heterogenis en relació amb el perfil dels pacient. Els centres de l'Alt

Pirineu i Aran són els que tenen menys proporció de pacient crònic complex, tot i que també s'observen valors baixos en el CSMIJ del Ripollès (0,6%) i de Gràcia (2,4%). A l'altre extrem, el CSMIJ del Vendrell (10,3%) i de Móra d'Ebre (9,9%) són els que més s'orienten al pacient complex.

Altres indicadors amb un grau de variabilitat rellevant són la mitjana de visites de la població atesa o el percentatge de pacients amb trastorn mental greu que han deixat de visitar-se en el CSMIJ i han iniciat tractament amb el CSMA.

Respecte a la mitjana de visites, els valors oscil·len des de les 2,9 visites del CSMIJ del Ripollès o les 3,4 del CSMIJ de l'Alt Urgell, fins a les 11,5 visites del CSMIJ de l'Eixample o les 10,5 del CSMIJ de les Corts-Sarrià-Sant Gervasi. S'observa la mateixa variabilitat en considerar únicament els pacients amb trastorn mental greu.

CSMIJ Ripollès	2,9
CSMIJ Alt Urgell	3,4
CSMIJ Selva Interior	3,5
CSMIJ Vielha	3,6
CSMIJ Garrotxa	3,6
CSMIJ Anoia	3,6
CSMIJ Martorell	3,7
CSMIJ Baix Empordà	3,8
CSMIJ Sant Cugat del Vallès	3,9
CSMIJ Mataró	4,3
CSMIJ Santa Coloma de Gramenet	8,4
CSMIJ El Prat	8,5
CSMIJ Sant Andreu	8,7
CSMIJ Amposta	8,8
CSMIJ Móra d'Ebre	9,8
CSMIJ Tortosa	9,9
CSMIJ Montcada i Reixac	10,0
CSMIJ Gràcia	10,3
CSMIJ Les Corts-Sarrià-Sant Gervasi	10,5
CSMIJ Eixample	11,5

Centres amb menor i major.
Mitjana de visites per persona atesa. CSMIJ, 2017

Del total de pacients amb trastorn mental greu que durant el 2016 van deixar de visitar-se pel CSMIJ i havien d'iniciar tractament amb el CSMA durant el 2017, el 57,1% han rebut seguiment per part del CSMA. En la resta dels casos no s'ha seguit visitant aquell pacient ni per part del CSMIJ ni per part del CSMA. En altres paraules, 4

■ *4 de cada 10 pacients amb TMG no realitzen la transició de CSMIJ a CSMA en assolir l'edat adulta*

de cada 10 pacients amb TMG no realitzen la transició de CSMIJ a CSMA en assolir l'edat adulta. Els valors per centre fluctuen des del 33,3% o el 35,7% dels CSMIJ de Cornellà de Llobregat i El Prat, respectivament, fins al 81,8% i el 76,2% dels CSMIJ de Santa Coloma de Gramenet i Terrassa, respectivament.

Centres amb menor i major percentatge de pacients amb trastorn mental greu amb continuïtat al CSMA. CSMIJ, 2017

CSMIJ Cornellà de Llobregat	33,3
CSMIJ El Prat	35,7
CSMIJ Mollet del Vallès	41,7
CSMIJ Reus	43,8
CSMIJ Hospitalet de Llobregat	44,4
CSMIJ Sabadell	68,4
CSMIJ Sant Cugat del Vallès	72,7
CSMIJ Manresa	73,3
CSMIJ Terrassa	76,2
CSMIJ Santa Coloma de Gramenet	81,8

En contrast amb els indicadors anteriors, el grau de seguiment dels pacients atesos pel CSMIJ és força homogeni entre centres. El 67,4% dels visitats a l'any 2016 (62,0% nenes i 70,6% nens) van continuar atenent-se durant el 2017. Entre els pacients amb TMG aquesta proporció és més elevada: el 82,8% dels pacients atesos en el 2016 (76,6% nenes i 84,5% nens) van continuar visitant-se durant el 2017, amb un rang que oscil·la des del 55% del CSMIJ Alta Ribagorça o el 63,0% del CSMIJ de Lleida-Pirineus fins al el 100% del CSMIJ Vielha o el 93,4% del CSMIJ de Calella.

■ *El diagnòstic més habitual entre les nenes és el trastorn d'adaptació i entre els nens el TDAH*

El diagnòstic més habitual difereix entre sexes. Entre les nenes, destaca el trastorn d'adaptació, que pateixen el 25,8% de les nenes ateses, seguit del trastorn per dèficit d'atenció i/o hiperactivitat (TDAH), present en el 18,2% dels casos. En canvi, entre els nens, el TDAH és el diagnòstic més habitual, present en el 32,3% dels menors atesos, seguit del trastorn de l'espectre autista que apareix en el 16,5% dels casos.

■ *El diagnòstic que més ha crescut ha estat el trastorn de l'espectre autista seguit del de conducta*

Els diagnòstics que més s'han incrementat en els darrers tres anys han estat el de l'espectre autista, amb un increment del 24,5%, seguit del de conducta, amb un increment del 12,0%. En canvi, el nombre de pacients diagnosticats per TDAH ha disminuït un 4,0%, i el de pacients amb trastorns de la conducta alimentària un 9,5%. El trastorns d'adaptació i d'ansietat es mantenen constants.

D'entre els diagnòstics més habituals, els pacients que realitzen més visites són els que presenten un trastorn de l'espectre autista, amb una mitjana de 9,0 visites a l'any (9,2 en nenes i 9,0 en nens), que oscil·la des de les 4,2 visites del CSMIJ Baix Empordà o les 4,4 dels de Selva Interior i Mataró fins a les 15,0 del CSMIJ de l'Eixample o les 14,9 del de Montcada i Reixac. Els pacients que realitzen menys visites són els que presenten trastorns adaptatius i ansietat, seguits dels pacients amb TDAH, amb mitjanes de 6,1, 6,6 i 6,8 visites anuals, respectivament. La variabilitat entre centres en les visites anuals és elevada i similar per a tots els diagnòstics analitzats.

Diagnòstic	Persones ateses (%)	Mitjana de visites	Pacients en seguiment (%)	Pacients en seguiment pel CSMA (%)	Pacients en tractament familiar
Trastorn mental greu (TMG)	14,9	9,6	82,8	57,1	51,8
T. dèficit d'atenc. i/o hiperact. (TDAH)	27,2	6,8	78,5	35,6	46,1
Trastorns de conducta alimentària (TCA)	2,8	7,4	56,5	28,3	36,3
Trastorns de conducta (TC)	8,1	7,3	70,6	31,8	42,4
Trastorns de l'espectre autista (TEA)	12,6	9,0	84,9	57,1	52,7
Trastorns d'adaptació (TA)	19,2	6,1	59,6	26,5	40,2

Principals indicadors segons diagnòstic seleccionat. CSMIJ, 2017

En relació amb el grau de seguiment, els pacients amb trastorn de l'espectre autista són els que presenten valors més elevats. Concretament el 84,9% dels pacients visitats l'any 2016 amb aquest diagnòstic han continuat atenent-se en el CSMIJ durant el 2017 (83,0% de les nenes i el 85,3% dels nens). Després del trastorn de l'espectre autista, els pacients amb TDAH són els que tenen més grau de seguiment (77,1%). Els pacients amb menor grau de seguiment són els que pateixen un trastorn de la conducta alimentària (56,5%).

Una tercera part dels pacients del CSMIJ han consumit algun fàrmac per a la salut mental durant el 2017 (30,5% de les nenes i 35,8% dels nens). En els darrers 2 anys s'observa una lleugera tendència a la disminució d'aquest indicador. Entre els pacients del CSMIJ amb diagnòstic de TDAH, el 63,7% han consumit algun psicofàrmac durant el 2017 (61,9% en nenes i 64,3% en nens). Entre els que tenen diagnòstic de TEA, el percentatge es del 42,3% (43,1% en nenes i 42,2% en nens).

■ *Els pacients amb TCA són els que presenten menor grau de seguiment*

■ *Una tercera part dels pacients del CSMIJ han consumit algun fàrmac per a la salut mental*

L'indicador de consum de fàrmacs que presenta més diferències entre centres és el consum de 3 o més psicofàrmacs diferents a l'any. Es defineix com consum de 3 o més psicofàrmacs quan en algun mes de l'any 2017 el pacient ha retirat de la farmàcia fàrmacs de tres o més grups terapèutics diferents. Es considera que aquests casos haurien de ser molt excepcionals. De fet, únicament el 2,0% de la població atesa per un CSMIJ s'ha trobat en aquesta circumstància (2,6% en dones i 1,7% en homes). Tot i això, els valors per centres d'aquest indicador oscil·len des de cap cas al CSMIJ Alta Ribagorça o el 0,3% del CSMIJ de Tortosa, fins al 4,4% dels pacients del CSMIJ de La Selva Interior o els 4,3% dels de la Selva Marítima.

Associació del nivell d'autoestima amb els trastorns de la salut en l'adolescent al barri de La Sagrera

Des del grup de salut comunitària del CAP La Sagrera s'ha iniciat un estudi per conèixer l'associació del nivell d'autoestima amb els trastorns de la salut en l'adolescent. Davant la necessitat de realitzar intervencions enfront els problemes de salut més prevalents en els adolescents, va formular-se la hipòtesi de si una baixa autoestima estaria relacionada amb patir més problemes de salut, consum de tòxics, relacions sexuals de risc i baix rendiment acadèmic.

S'ha realitzat una enquesta als adolescents dels centres educatius del barri incloent-hi l'escala d'autoestima de Rosenberg.

Actualment el projecte es troba en fase de recollida de dades; provisionalment podem dir que el 60% fa servir preservatiu en el coït però no en el sexe oral, que hi ha una tendència a més baixa autoestima entre els que han necessitat assistència en relació amb la salut mental i podria ser que l'autoestima sigui més baixa encara entre els que tenen pitjor rendiment acadèmic.



experiència



Hospitalització de salut mental d'adults: unitats d'aguts i de subaguts

Dades

17

Hospitalització de salut mental d'adults: unitats d'aguts i de subaguts

El 72,5% de les hospitalitzacions psiquiàtriques són urgents, en dones fins el 76,1%. Aquest fet dificulta considerablement la planificació i gestió de l'activitat programada.

■ *El homes realitzen el 54,6% de les hospitalitzacions d'aguts i el 56,6% de les de subaguts*

Al llarg de l'any 2017, els hospitals de la xarxa pública de salut mental que atenen població adulta van realitzar 20.279 hospitalitzacions psiquiàtriques d'aguts (el 45,4% de dones i el 54,6% d'homes) i 3.318 hospitalitzacions psiquiàtriques de subaguts (el 43,4% de dones i el 56,6% d'homes)

Per tal de poder fer una interpretació adequada de les dades que es presenten en aquest informe, cal tenir en compte els següents aspectes. En primer lloc, tot i que l'informe únicament inclou els centres que realitzen activitat de finançament públic, els resultats estan calculats pel total de l'activitat del centre, pública i privada. En segon lloc, de cara a oferir informació més rellevant i útil, el càlcul dels indicadors relatius a estades i reingressos s'ha dut a terme exclouent les hospitalitzacions amb estades iguals o inferiors a un dia d'estada (les hospitalitzacions d'aguts de més d'un dia d'estada han estat de 17.189). Per últim, a fi d'assegurar la comparabilitat entre centres, en aquest capítol només es mostren els resultats dels centres que han realitzat 20 o més hospitalitzacions psiquiàtriques durant el 2017.

Un aspecte rellevant en l'atenció hospitalària d'aguts de salut mental és l'elevada pressió d'urgències. El 72,5% de les hospitalitzacions psiquiàtriques d'aguts del 2017 (el 76,1% en dones i el 69,7% en homes) van correspondre a ingressos urgents, fet que dificulta considerablement la planificació i la gestió de l'activitat programada.

■ *L'estada mitjana d'hospitalització d'aguts és de 17,7 dies amb elevada variabilitat entre centres*

L'estada mitjana d'hospitalització d'aguts, un cop exclosos els ingressos d'estades iguals o inferiors a 1 dia, va ser de 17,7 dies (17,9 en dones i 17,5 en homes), en lleugera disminució durant els darrers dos anys. La variabilitat entre centres és elevada. En aquest sentit, cal destacar que del total de centres analitzats, únicament un 9,6% presenta estades mitjanes superiors a 21 dies. Un altre aspecte rellevant és que el perfil del pacient varia entre centres, per tant cal més informació sobre la complexitat dels pacients per poder avaluar correctament les diferències observades

Centres amb menor i major percentatge d'ingressos psiquiàtrics urgents. Hospitals d'aguts, 2017

U.Psiquiàt.Penitenc.Catalunya - HSM	8,9
Hospital Plató	10,8
Hospital Univ. Joan XXIII de Tarragona	33,3
Germanes Hospitalàries Sagrat Cor - HSM	40,7
Hospital de la Santa Creu i Sant Pau	42,1
Hospital U. Mútua de Terrassa	49,9
NSM. Numància Salut Mental	51,4
H. U. Germans Trias i Pujol de Badalona	59,3
Salut mental Institut Pere Mata - HSM	61,2
Benito Menni - Hospitalitz. Salut Mental	61,6
Hospital Sant Joan de Déu (Martorell)	97,7
HC Sant Jaume Calella i HC de Blanes	97,8
Parc Sanitari S. Joan Déu - HG	97,9
Hospital General de Catalunya	99,1
Hospital U. Arnau de Vilanova de Lleida	100,0
Hospital de Palamós	100,0
Hospital d'Igualada	100,0
Hospital Universitari de Vic	100,0
Hospital Residència Sant Camil	100,0
Hospital Universitari Sagrat Cor	100,0

Estada mitjana i nombre d'hospitalitzacions (estades superiors a un dia) segons centre. Hospitals d'aguts, 2017

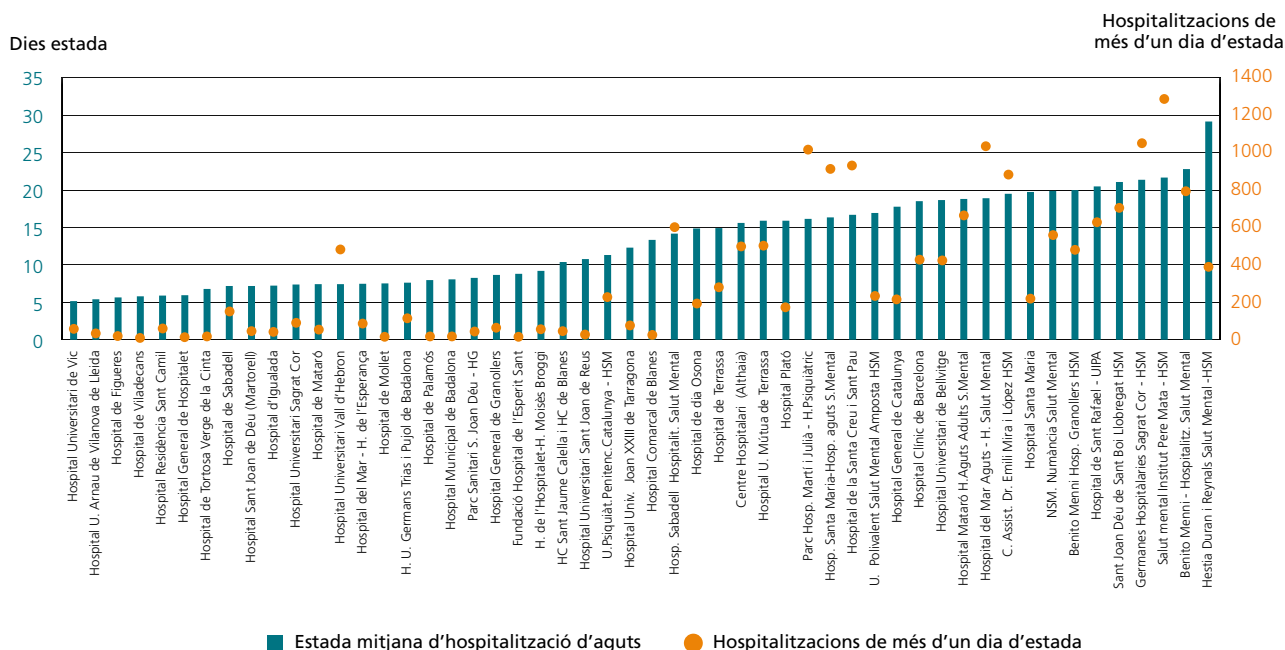

Un indicador que permet avaluar la qualitat de l'assistència, però que també es troba fortament influït per la complexitat dels pacients, és el de reingressos a 30 dies. Durant l'any 2017, el 10,7% dels pacients ingressats d'aguts va generar un altre ingrés urgent durant els 30 dies posteriors a l'alta (10,5% en dones i 10,0% en homes).

Percentatge de reingressos als 30 dies i nombre d'hospitalitzacions (estades superiors a un dia) segons centre. Hospitals d'aguts, 2017

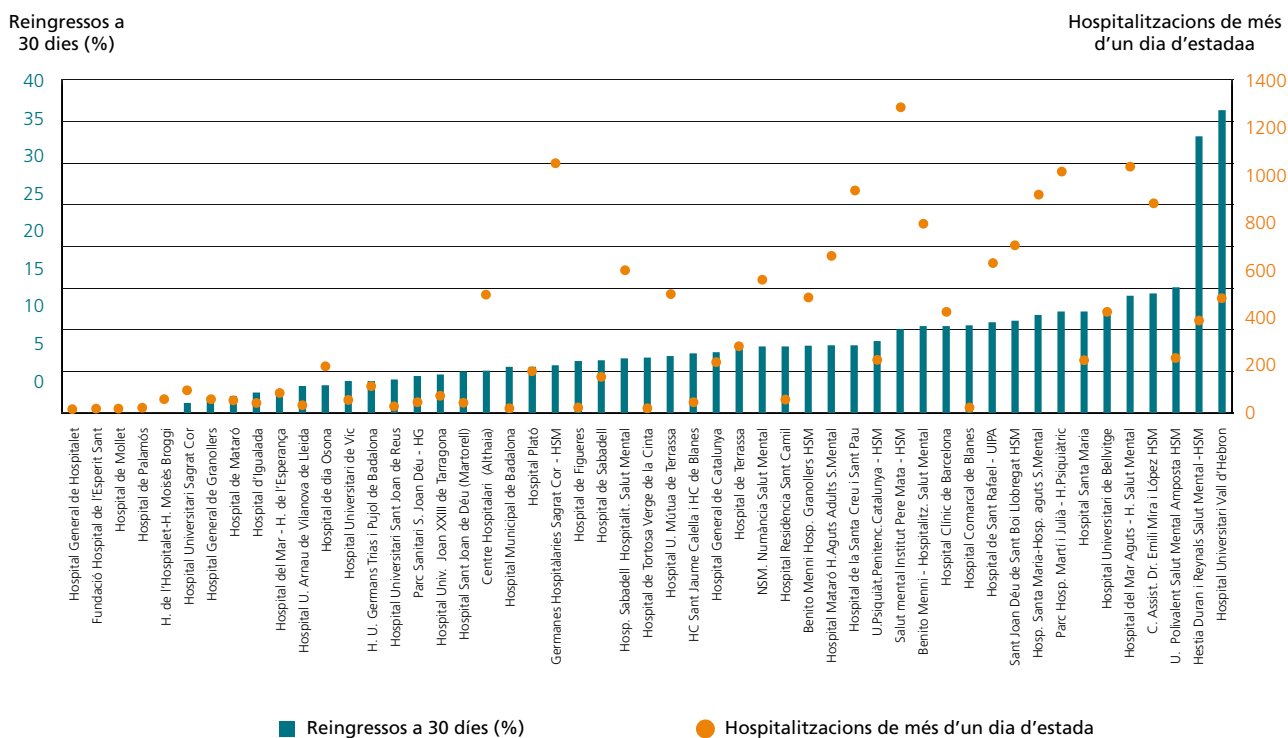

Les 22 unitats de subaguts incloses a l'informe van presentar en el 2017 una estada mitjana d'aproximadament dos mesos (55,6 dies en dones i 58,4 en homes), un 14,9% inferior respecte el 2015 i amb diferències remarcables entre centres. Tot i això, com en el cas dels hospitals d'aguts, cal més informació sobre la complexitat dels pacients per poder avaluar correctament les diferències observades.

Un 18,1% de les persones donades d'alta en una unitat de subaguts van tornar a ser ingressades en una unitat d'aguts o subaguts en els 90 dies posteriors a l'alta (el 17,4% de les dones i el 18,7% dels homes).

■ *Tant per aguts com per subaguts, per a una correcta avaluació de la variabilitat en les estades mitjanes cal ajustar per complexitat*

Estada mitjana de subaguts i nombre d'hospitalitzacions (estades superiors a un dia) segons centre. Hospitals de subaguts, 2017

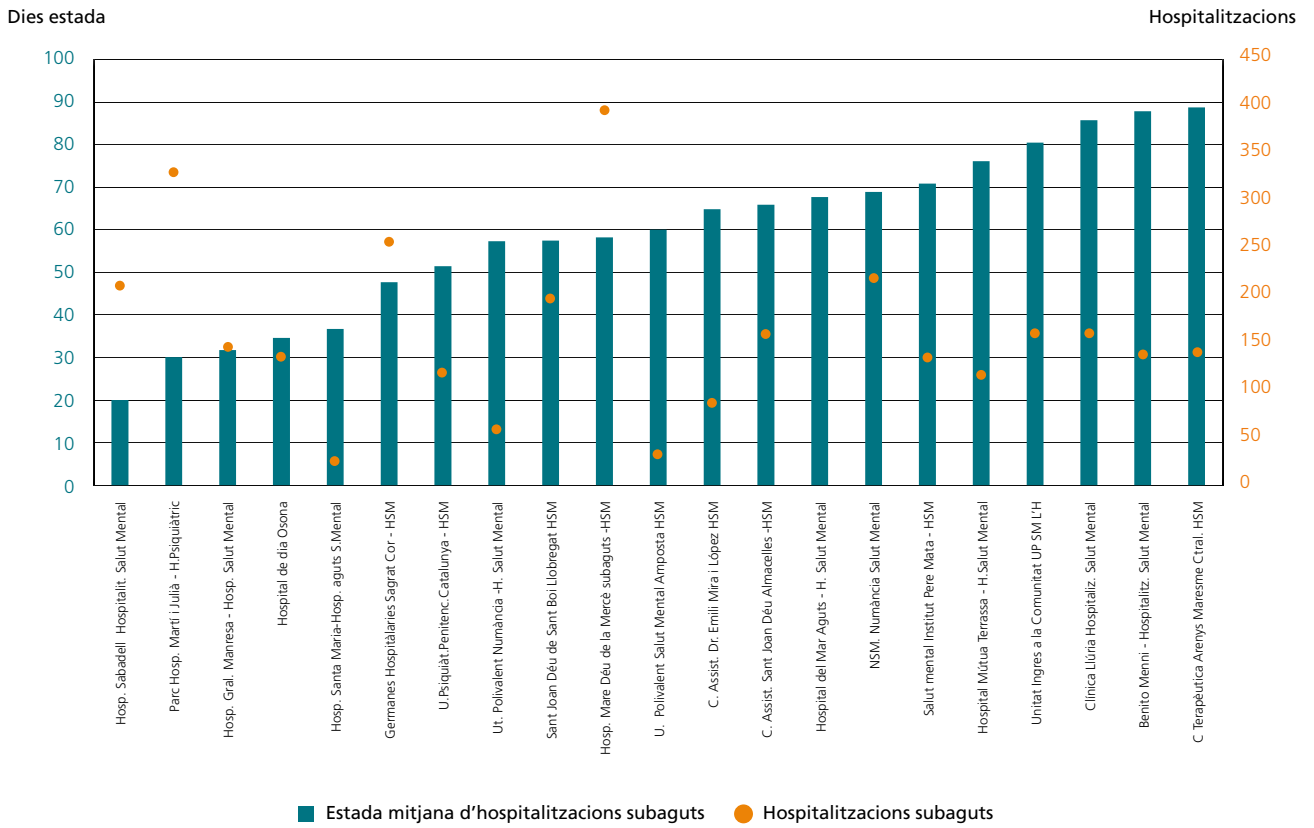



Hospitalització de salut mental infantil i juvenil: unitats d'aguts i de subaguts

Dades

17

Hospitalització de salut mental infantil i juvenil: unitats d'aguts i de subaguts

Les nenes realitzen més hospitalitzacions per trastorns de la conducta alimentària. Els nens, per TMG (sobretot TEA) i trastorns de la conducta

■ *Les nenes realitzen gairebé 6 de cada 10 hospitalitzacions d'aguts de salut mental*

■ *Les hospitalitzacions urgents suposen el 56,0% de les hospitalitzacions de les nenes i el 50,1% de les dels nens*

Al llarg de 2017, els hospitals de la xarxa pública de salut mental que atenen població menor de 18 anys van realitzar un total de 1.864 hospitalitzacions d'aguts (el 59,4% de nenes i el 40,6% de nens).

Per a la interpretació de les dades d'hospitalització de salut mental infantil i juvenil, cal tenir en compte els mateixos criteris que s'han aplicat per a l'anàlisi dels adults. Concretament, la consideració de tota l'activitat dels centres que donen servei a la xarxa pública de salut mental, la restricció a les estades de més d'un dia pel càlcul dels indicadors relatius a estades i a reingressos, i la limitació del nombre de centres a efectes comparatius a aquells que han realitzat com a mínim 20 hospitalitzacions durant el 2017.

Com en el cas de la hospitalització d'aguts, la pressió de les urgències és un factor que cal tenir en compte a l'hora d'analitzar la qualitat de l'atenció. Els ingressos urgents suposen el 53,6% del total de l'activitat d'aguts (56,0% en nenes i 50,1% en nens), clarament per sota de la xifra d'adults (72,5%), però amb una variabilitat remarcable entre centres.

Percentatge d'ingressos urgents i nombre d'hospitalitzacions (estades superiors a un dia) segons centre. Hospitals d'aguts, 2017

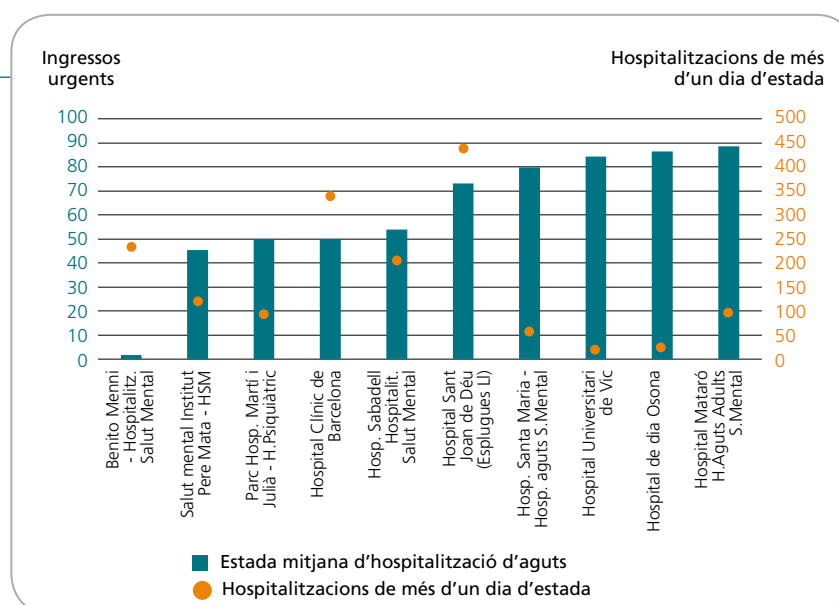

L'estada mitjana de l'hospitalització d'aguts és de 21,9 dies (20,5 dies en nenes i 23,9 en nens), més elevada que en els centres d'adults (17,7). La variabilitat entre centres és considerable, i oscil·la entre els 11,9 dies de l'Hospital Sant Joan de Déu i els 32,5 dies de l'Hospital Santa Maria. En tot cas, l'avaluació correcta de les diferències en la durada de l'hospitalització requeriria ajustar per la complexitat dels pacients atesos.

Estada mitjana i nombre d'hospitalitzacions (estades superiors a un dia) segons centre. Hospitals d'aguts, 2017.

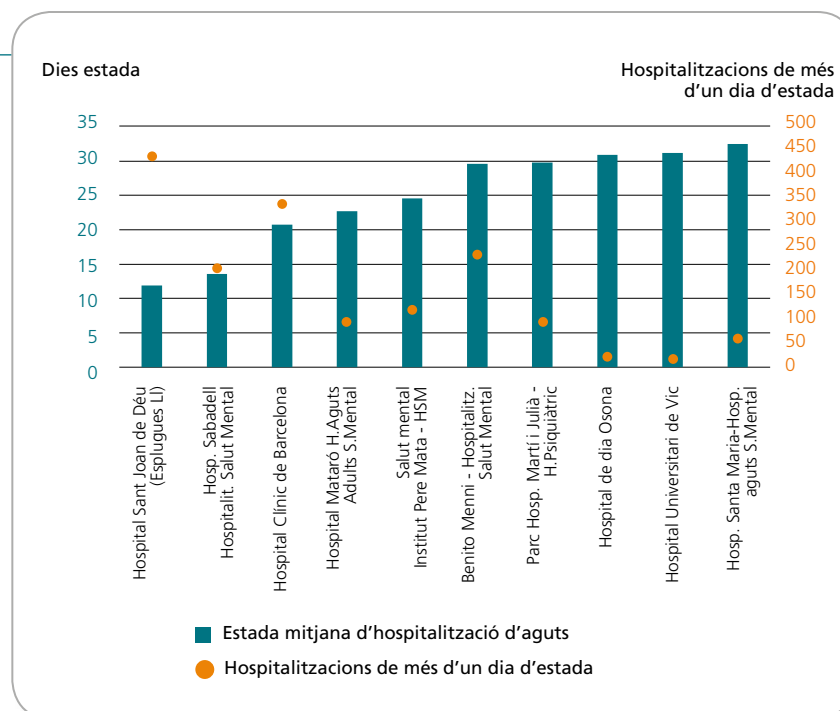

El perfil del pacient és heterogeni segons el sexe i en centre:

Entre les nenes, el diagnòstic d'hospitalització més freqüent són els trastorns de conducta alimentària (25,0%). Tot i això, depenent del centre, poden representar el 54,5% de les hospitalitzacions realitzades per nenes, com és el cas de l'Hospital Universitari de Vic, o bé el 6,0% de les hospitalitzacions, com en el cas de l'Institut Pere Mata.

■ *Les nenes realitzen més hospitalitzacions per trastorns de la conducta alimentària. Els nens, per TMG (sobretot TEA) i trastorns de la conducta*

Entre els nens, són més habituals els ingressos per trastorn mental greu (34,6%), integrat per diversos diagnòstics però amb un pes rellevant dels trastorns de l'espectre autista. A més, els trastorns de conducta representen una de cada 5 hospitalitzacions (21,6%). Com en les nenes, la variabilitat entre centres és remarcable. El trastorn mental greu es troba present en el 61,1% de les hospitalitzacions de nens de l'Hospital de Mataró, mentre que només en el 14,3% de les hospitalitzacions de l'Hospital Santa Maria, on els trastorns de la conducta són més freqüents (46,4%).

El 10,9% dels menors ingressats en hospitals d'aguts ha tornat a realitzar un ingrés urgent durant els 30 dies posteriors a l'alta (12,3% en nenes i 8,7% en nens) La variabilitat en reingressos a 30 dies entre centres és elevada.

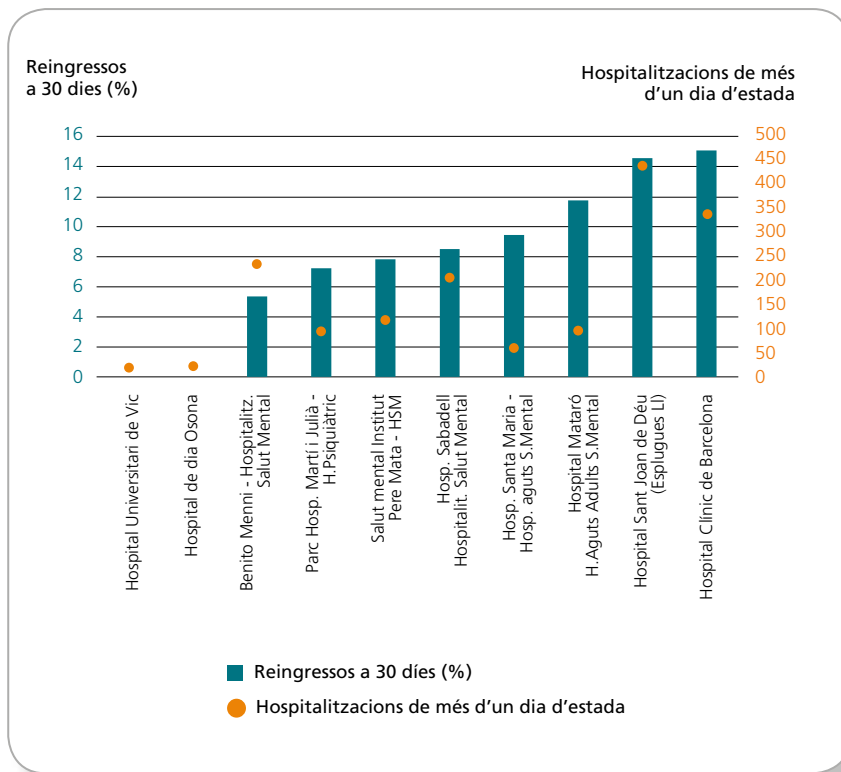

Percentatge de reingressos als 30 dies i nombre d'hospitalitzacions (estades superiors a un dia) segons centre. Hospitals d'aguts, 2017

Durant l'any 2017 es van atendre 211 hospitalitzacions en les unitats de salut mental de subaguts (el 50,7% de nenes i el 49,3% de nens). L'estada mitjana va ser de 162 dies (149,7 en nenes i 174,6 en nens). El 24,7% de les persones ateses han tornat a ingressar durant els 90 dies posterior a l'alta en un centre d'aguts o de subaguts (27,6% en nenes i 21,8% en nens).

■ *El 12,3% de les nenes i el 8,7% dels nens hospitalitzats d'aguts han realitzat un reingrés en els 30 dies posteriors a l'alta*





Atenció a les drogodependències

Dades

17

Atenció a les drogodependències

El 44,0% dels pacients que inicien tractament en els CAS són pacients crònics de salut mental i el 23,3% tenen un nivell socioeconòmic molt baix

L'estructura de la xarxa d'atenció a les dependències està formada per 60 centres d'atenció i seguiment a les drogodependències (CAS), equips que treballen en 7 centres penitenciaris i 12 unitats hospitalàries de desintoxicació (UHD). L'import del contracte de 2017 pel conjunt dels CAS i centres penitenciaris va ser de 25.071.502 €.

■ *L'alcohol és el motiu més freqüent d'inici de tractament en un CAS*

Durant l'any 2017 els CAS han iniciat un total de 13.341 nous tractaments, xifra similar a la de 2015 i superior a la de 2016, any en que es van detectar problemes d'infranotificació. El 95,6% dels inicis de tractament es van realitzar en CAS i el 4,4% en centres penitenciaris.

Els principals tractaments de deshabitució iniciats són motivats per l'alcohol, que suposa el 43,4% dels inicis de tractament. La següent substància més freqüent és la cocaïna (22,3%). No obstant, en els darrers 2 anys s'ha observat un increment del pes relatiu dels inicis de tractament motivats per la cocaïna i una disminució dels motivats per l'alcohol.

Evolució del pes relatiu de les substàncies que motiven inicis de tractament. CAS i centres penitenciaris, 2014-2017

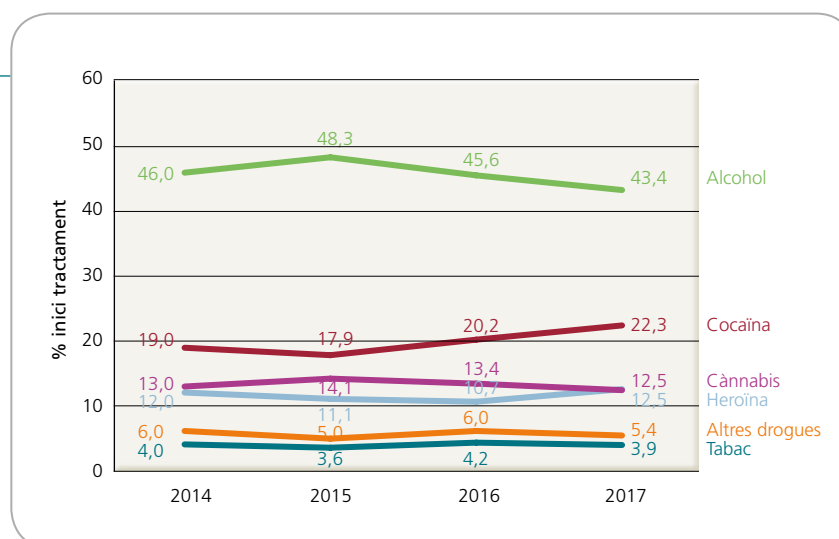

■ *L'heroïna és el motiu més freqüent d'inici de tractament en centres penitenciaris*

El pes relatiu de cada substància varia molt en funció del centre i de si es tracta d'un CAS o d'un centre penitenciaris. El 75,9% dels inicis de tractament en centres penitenciaris són motivats per l'heroïna, enfront del 9,6% dels tractaments iniciats als CAS. D'altra banda, s'observa que només el 8,2% dels pacients de centres penitenciaris

Substàncies que motiven inicis de tractament segons tipus de centre. CAS i centres penitenciaris, 2017

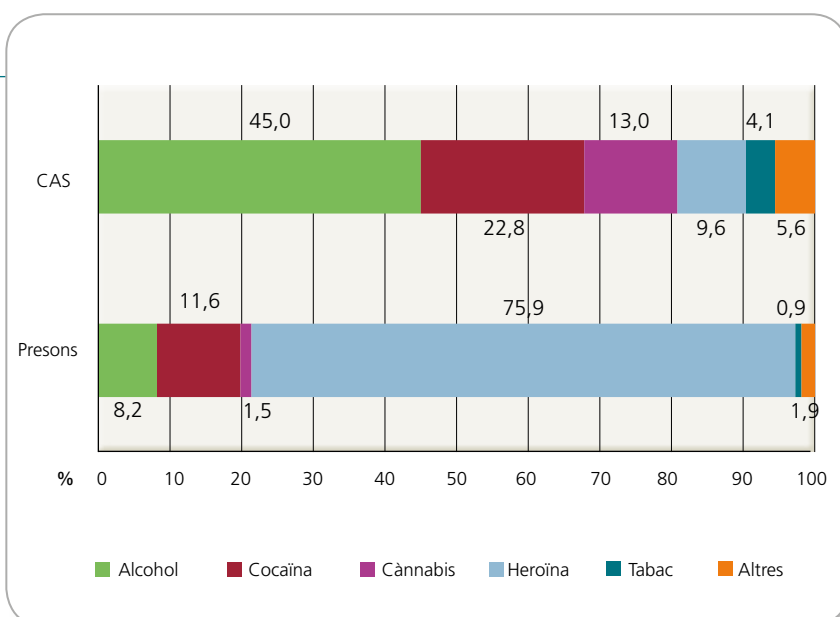

inicia el tractament per deshabituar-se de l'alcohol, tractament que en els CAS és majoritari, amb un 45,0%.

■ *Els serveis d'atenció a les drogodependències són els que tenen més proporció de pacients de nivell socioeconòmic molt baix*

Els serveis d'atenció a les drogodependències són els que tenen més proporció de pacients de nivell socioeconòmic molt baix, fet que afegeix complexitat al tractament d'aquests pacients: S'estima que el 6,1% de la població catalana té un nivell socioeconòmic molt baix. En canvi, d'entre les persones que van iniciar tractament en un CAS durant el 2017 (CAS i centres penitenciaris), el 23,3% es troben en aquesta situació, valor entre tres i quatre vegades superior al poblacional.

Els CAS Baluard, Lluís Companys, de la Mina i CECAS són els que presenten proporcions més elevades de pacients de nivell socioeconòmic molt baix, amb percentatges del 78,6%, 49,1%, 41,2% i 40,5%, respectivament. A l'altre extrem, el CAS d'Horta-Guinardó, el de Sant Cugat del Vallès, el de Mollerussa i la Unitat de Conductes Addictives de l'Hospital Clínic tenen percentatges del 9,1%, 10,3%, 11,1% i 13,1%, respectivament.

En relació amb centres penitenciaris, només es disposa d'informació del CAS Brians, amb una proporció de població de molt baix nivell socioeconòmic del 46,6%.

Un altre aspecte que afegeix complexitat al tractament dels pacients, és la presència de trastorns mentals. En 44,0% dels pacients que han iniciat tractament en els CAS durant el 2017 (CAS i centres penitenciaris) s'han considerat pacients crònics de salut mental (PCSM). Aquest indicador presenta menys variabilitat per centres que l'anterior. Però igualment destaquen els valors elevats del CAS CECAS (65,3%), del de les Corts (64,0%) i del de la Mina (60,5%).

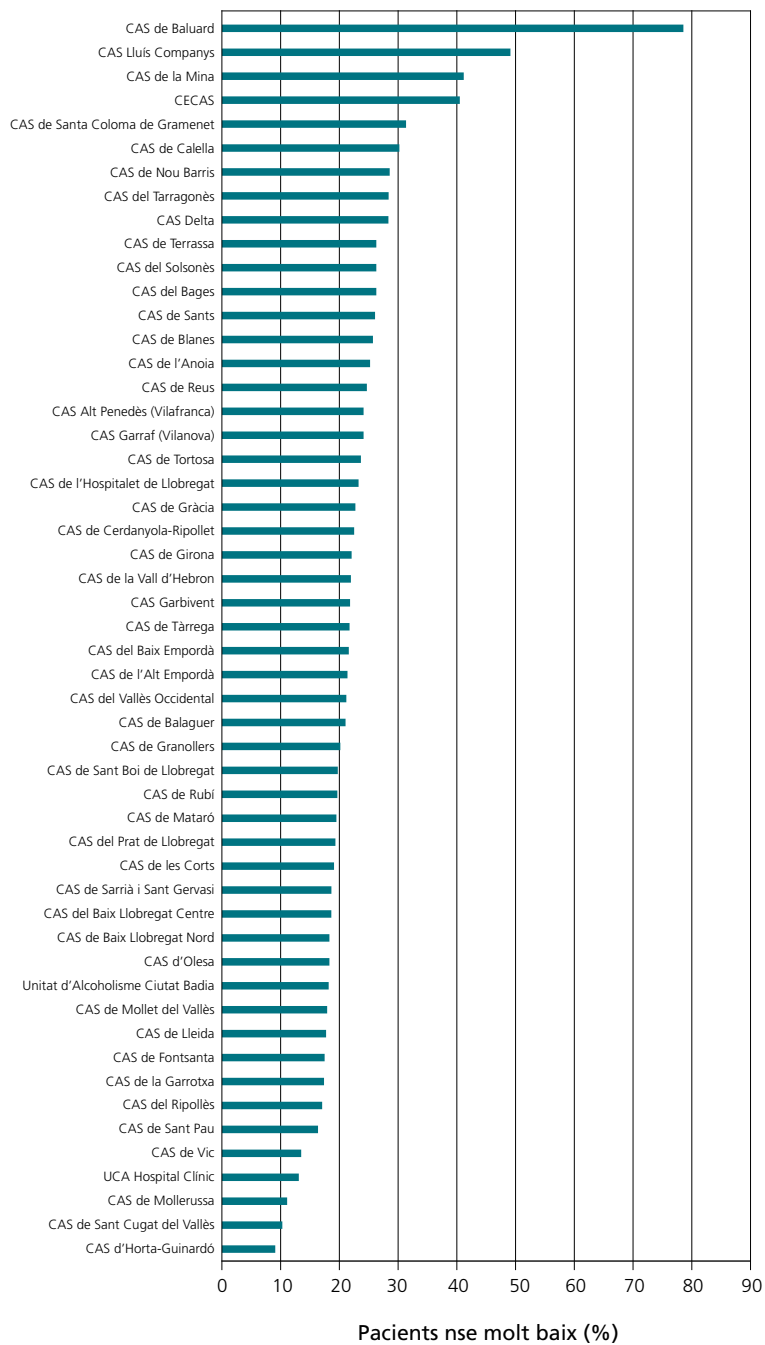

Percentatge de pacients de nivell socioeconòmic molt baix. CAS, 2017

CAS de Sant Cugat del Vallès	19,0
CAS de Balaguer	19,0
CAS de la Garrotxa	26,7
CAS de Lleida	26,8
CAS de Blanes	31,8
CAS de Tàrrrega	57,7
CAS de Mollerussa	58,3
CAS de la Mina	60,5
CAS de les Corts	64,0
CECAS	65,3

Centres amb menor i major percentatge de pacieny crònic de salut mental, 2017

■ *El 63,9% de les persones que han iniciat tractament en centres penitenciaris són pacients crònics de salut mental*

Entre els pacients penitenciaris, el 63,9% de les persones que han iniciat tractament són pacients crònics de salut mental.

Les UHD són un dels serveis on els CAS deriven els pacients que requereixen una intervenció més intensiva. L'any 2017 es van notificar 695 altes de pacients a UHD essent les de l'Hospital de la Santa Creu i Sant Pau i l'Hospital Clínic les que més activitat han declarat. La durada mitjana de les estades en UHD l'any 2017 ha estat d'11,9 dies, tot i que s'observa una variabilitat entre hospitals que oscil·la de 6,3 dies a 17,4 dies.

El 27,0% per als pacients atesos a les UHD tenen un nivell socioeconòmic molt baix, més de quatre vegades per sobre del valor poblacional, i el 78,4% són pacients crònics de salut mental. Aquests dos indicadors presenten poca variabilitat entre UHD.

Estada mitjana i nombre d'hospitalitzacions. UHD, 2017

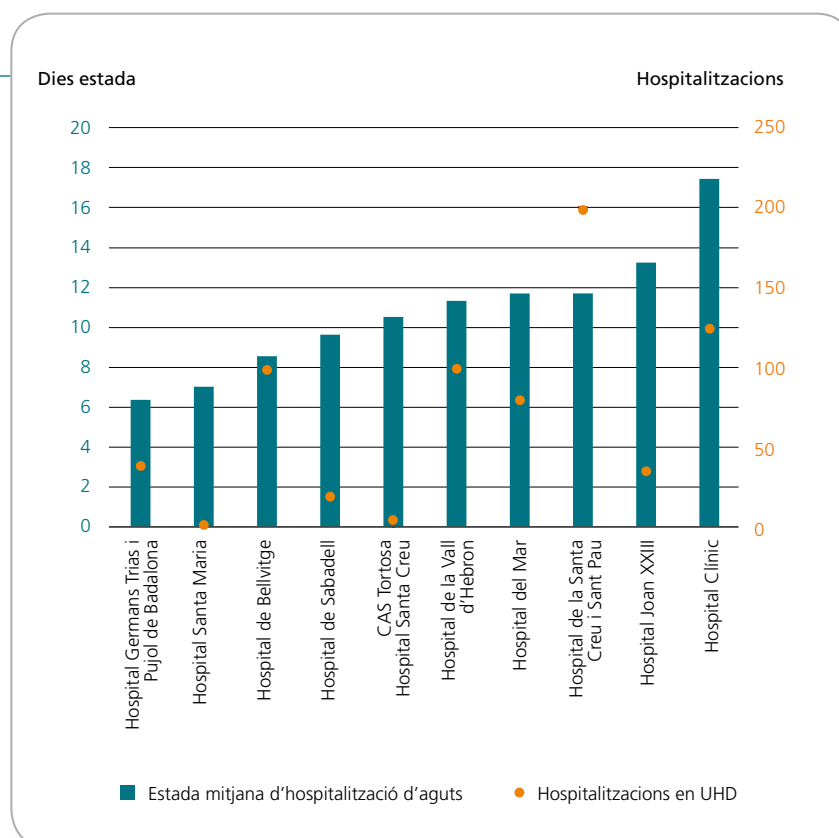

El programa de manteniment de metadona (PMM) és un dels tractaments d'elecció utilitzats per a la dependència de l'heroïna. A Catalunya, diferents recursos de la xarxa sanitària actuen com a prescriptors, dispensadors, o fan ambdues funcions: els CAS, les farmàcies, els centres d'atenció primària, els centres de salut mental i els hospitals, prèviament autoritzats. El nombre de pacients en tractament amb metadona l'any 2017 (CAS, centres penitenciaris i farmàcies) va ser de 7.006 pacients, sense que es pugui descriure la tendència a causa dels problemes d'infranotificació detectats durant diversos anys.

Per tal que el programa de PMM assoleixi certa efectivitat, l'evidència científica i les guies clíniques aconsellen dosis per sobre de 60 mg/dia. A finals del 2017, el percentatge de pacients en PMM amb aquestes dosis era del 32,9% en aquells pacients en què la dispensació es realitzava als CAS, i del 30,9% en els que la rebien a farmàcies. No es disposa d'informació sobre centres penitenciaris. Cal tenir present que els programes de PMM consten d'una fase prèvia d'inducció al manteniment i una fase final de desintoxicació del manteniment, i per això, és justificable un determinat nombre de pacients amb dosis inferiors a 60 mg/dia. Per tant, és difícil treure conclusions definitives, però caldria fer una anàlisi amb més profunditat per veure si realment hi ha pacients que reben dosis subòptimes de metadona.

■ *El percentatge de pacients en PMM amb dosis adequades és del 32,9% quan el CAS fa de dispensador, i del 30,9% quan és la farmàcia.*





Dades econòmiques

26/13

T1: 36.5

Dades

17

Dades econòmiques

Tot i que la rendibilitat baixa, l'endeutament i la liquiditat milloren. Malgrat tot, la variabilitat entre centres i la manca de dades dificulten un diagnòstic global

■ *La diversitat de formes jurídiques, organitzatives i sistemes d'informació limiten l'accés a la informació econòmica i financera*

La xarxa de salut mental a Catalunya suposa la coexistència d'una diversitat d'institucions, amb formes jurídiques i organitzatives diferents, entre les que destaquen les institucions d'ordes religioses i les societats i fundacions privades sense ànim de lucre, encara que també hi ha consorcis, empreses públiques i cooperatives de treballadors.

Igualment, l'assistència a la salut mental i a les addiccions no es presta només en centres especialitzats (CSMA, CSMIJ, hospitals monogràfics), sinó que també s'ofereix en hospitals generals.

La convivència d'aquestes diferents realitats i la diversitat de sistemes d'informació existents produeixen una limitació a l'hora de disposar de la informació econòmico-financera. Tot i això, s'ha definit una sèrie d'indicadors representatius i descriptius del sector amb les dades que els centres aporten a la Central de Balanços procedents dels seus comptes anuals. Donat que l'aportació dels comptes anuals és voluntària, la cobertura no és total, però la proporció d'agents que hi participen és prou representativa.

L'anàlisi econòmica de qualsevol unitat productiva s'ha de realitzar sempre tenint en compte els dos vessants del seu rendiment: l'ingrés i la despesa. L'any 2016, els indicadors relatius a la rendibilitat dels ingressos d'explotació i rendibilitat econòmica són positius, com també l'indicador de recursos generats. Tot i això s'observa una disminució, que ja es va iniciar a l'any 2015, després d'un període d'estabilitat.

■ *La rendibilitat dels ingressos d'explotació fluctua des de valors negatius o propers a zero fins a valors del 10 per 100*

En analitzar aquests indicadors per centres, la variabilitat és molt elevada, des de valors de rendibilitat dels ingressos d'explotació negatius o propers a zero, fins a valors propers al 10 per 100.

L'UMEP (unitat de mesura estandarditzada psiquiàtrica) és un indicador que sintetitza en única xifra el volum d'activitat d'un centre, agregant els diferents tipus d'activitat que realitza, a partir de l'assignació de pesos segons tipus d'activitat, en funció al consum de

Cash flow generat, rendibilitat dels ingressos d'exploració i rendibilitat econòmica. Xarxa de salut mental, 2012-2015

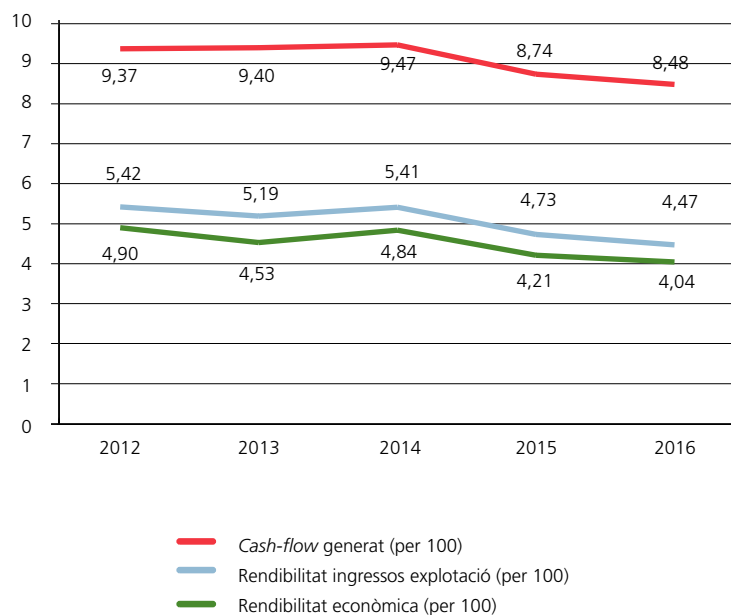

recursos associat a aquella activitat. El paràmetre de referència és l'estada d'alta dependència psiquiàtrica. La UMEP permet comparar el volum d'activitat entre centres i associar-la a mesures econòmico-financeres.

L'any 2016 els costos i els ingressos per UMEP han estat similars als de l'any 2015.

Cash flow generat, rendibilitat dels ingressos d'exploració i rendibilitat econòmica. Xarxa de salut mental, 2012-2016

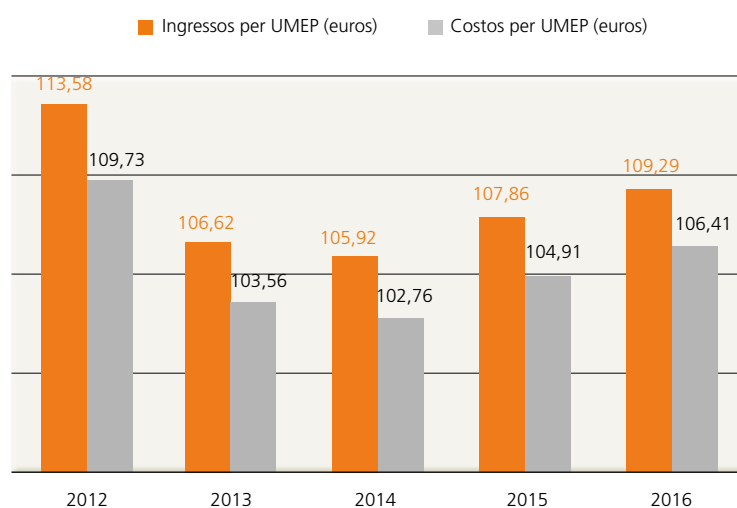

■ *La diferència entre ingressos i costos per UMEP s'ha reduït un punt en els darrers dos anys.*

La diferència entre els ingressos per UMEP i els costos s'ha anat disminuint en els últims anys; de fet, hi ha una diferència de gairebé 1 punt entre l'obtinguda a l'any 2012 i l'observada durant l'any 2016.

L'endeutament de les entitats proveïdores de serveis de salut mental és baix. i ha millorat en els darrers anys Així, a l'any 2016, la raó d'endeutament –que mesura el passiu sobre el total del patrimoni net i passiu– de l'agregat de tretze entitats proveïdores d'atenció psiquiàtrica i salut mental es va situar en el 15,8% (18,8% a l'exercici 2014), amb una disminució de 3,0 punts percentuals.

No obstant, com en el cas de la rendibilitat, la raó d'endeutament presenta una variabilitat molt elevada entre centres, fet que dificulta l'establiment de conclusions generals vàlides per a tota la xarxa.

A l'any 2016, l'indicador de liquiditat de les entitats proveïdores de serveis d'atenció psiquiàtrica i salut mental augmenta en 34 punts respecte a l'exercici anterior i passa a ser del 464,5%. L'indicador de solvència és del 633,6%, 76,5 punts superior a la de l'any anterior. Ambdós indicadors es troben amb un bon marge per sobre del llindar del 100%, que es considera el mínim per tenir una situació d'equilibri financer.

La variabilitat entre centres en relació amb la liquiditat també és elevada tot i que inferior a l'observada pels indicadors de rendibilitat i endeutament.

■ *La raó d'endeutament és baixa i ha passat del 18,8% el 2014 al 15,8% el 2016*





Annexos

26/13

T1: 36.5

Dades

17



OBSERVATORI DEL SISTEMA DE SALUT
DE CATALUNYA



Relació d'indicadors analitzats

Dades

17

Relació d'indicadors analitzats

Capítol	Nom indicador
Centres de salut mental d'adults i centres de salut mental infantil i juvenil	Població de referència
	Persones ateses
	Persones ateses (%)
	Persones ateses per trastorn
	Visites totals
	Visites per persona atesa
	Capacitat de resolució
	Nous casos
	Visites de nous casos
	Pacients en seguiment
Centres de salut mental d'adults	Pacients hospitalitzats visitats pel CSMA
	Pacients amb esquizofrènia i tres o més antipsicòtics
	Pacients amb trastorn bipolar i eutimitzants
	Pacients amb esquizofrènia i clozapina
Centres de salut mental infantil i juvenil	Pacients amb tractament familiar
	Pacients en seguiment pel CSMA
	Pacients consumidors de psicofàrmacs
	Pacients consumidors de 3 o més psicofàrmacs
Centres de salut mental d'adults, centres de salut mental infantil i juvenil i atenció a les drogodependències	Pacients de nivell socioeconòmic molt baix
	Pacients crònics de salut mental
	Pacients crònics complexos de salut mental
	Import del contracte
Hospitalització d'aguts d'adults, hospitalització de subaguts d'adults, hospitalització d'aguts de la població infantil i juvenil i hospitalització de subaguts de la població infantil i juvenil	Hospitalitzacions
	Estada mitjana d'hospitalització
Hospitalització d'aguts d'adults, hospitalització d'aguts de la població infantil i juvenil	Hospitalitzacions de més d'un dia d'estada
	Ingressos urgents
	Reingressos a 30 dies
Hospitalització d'aguts d'adults	Pacients amb estades superiors a 21 dies
Hospitalització d'aguts de la població infantil i juvenil	Hospitalitzacions per diagnòstic
Hospitalització de subaguts d'adults i hospitalització de subaguts de la població infantil i juvenil	Reingressos a 90 dies
Atenció a les drogodependències. CAS	Inicis de tractament per substància
	Persones en programa de manteniment en metadona
	Persones en programa de manteniment en metadona amb dosis iguals o superiors a 60 mg

Capítol	Nom indicador
Atenció a les drogodependències. UHD	Hospitalitzacions en UHD per substància
	Mitjana de temps d'espera per ingrés a una UHD
	Estada mitjana en UHD
	Altes voluntàries
	Reingressos en el mateix any
Atenció a les drogodependències. CAS i UHD	Pacients crònics de salut mental
	Pacients crònics complexos de salut mental
	Pacients d'addiccions visitats pel CSMA
	Pacients amb 2 ansiolítics o més
	Pacients amb antidepressius
	Pacients amb antipsicòtics
Dades econòmiques	Rendibilitat dels ingressos d'explotació
	Cash flow generat
	Rendibilitat econòmica
	Solvència
	Liquiditat
	Endeutament
	Ingrés per UME psiquiàtrica
	Cost per UME psiquiàtrica
Productivitat del personal assistencial	

OBSERVATORI DEL SISTEMA DE SALUT
DE CATALUNYA



Evolució d'indicadors analitzats

Dades

17

Evolució dels indicadors analitzats. Àmbit salut mental i addiccions, 2015-2017

Centres de salut mental d'adults

Dades generals	2015	2016	2017
Població de referència (18 anys o més)	5.985.528	5.968.429	5.969.735
Persones ateses	165.830	168.456	168.688
Persones ateses (%)	2,5	2,6	2,7
Pacients amb nivell socioeconòmic molt baix (%)	13,9	13,9	13,7
Pacients crònics de salut mental (%)	-	-	51,1
Pacients crònics complexos de salut mental (%)	-	-	32,3
Visites totals	1.122.624	1.136.426	1.095.086
Visites per persona atesa	6,8	6,7	6,5
Capacitat de resolució (%)	88,3	91,0	93,2
Nous casos (%)	29,6	28,8	27,2
Visites de nous casos (%)	16,8	16,7	12,5
Pacients en seguiment (%)	71,3	72,3	72,8
Pacients hospitalitzats visitats pel CSMA (%)	53,2	53,6	55,4
Import del contracte	45.243.071,0	47.012.352,4	51.363.489,0

Diagnòstics seleccionats	2015	2016	2017
Trastorn mental greu (TMG)			
Persones ateses amb aquest trastorn (%)	35,8	36,8	37,3
Visites per persona atesa	11,0	10,7	10,1
Pacients en seguiment (%)	87,2	87,5	87,6
Ansietat			
Persones ateses amb aquest trastorn (%)	13,4	14,0	14,3
Visites per persona atesa	5,6	5,6	5,3
Pacients en seguiment (%)	65,7	68,1	67,8
Depressió			
Persones ateses amb aquest trastorn (%)	32,8	33,3	33,0
Visites per persona atesa	6,2	6,2	5,8
Pacients en seguiment (%)	73,9	75,3	75,0
Trastorn bipolar			
Persones ateses amb aquest trastorn (%)	5,8	6,1	6,2
Visites per persona atesa	10,3	10,1	9,5
Pacients en seguiment (%)	90,1	90,7	90,8
Esquizofrènia			
Persones ateses amb aquest trastorn (%)	10,2	10,4	10,4
Visites per persona atesa	14,9	14,4	13,4
Pacients en seguiment (%)	93,1	93,3	93,2
Altres psicosis			
Persones ateses amb aquest trastorn (%)	8,9	9,2	9,3
Visites per persona atesa	11,0	10,8	10,3
Pacients en seguiment (%)	88,5	88,7	88,7
Demència			
Persones ateses amb aquest trastorn (%)	1,1	1,2	1,1
Visites per persona atesa	4,6	5,1	5,1
Pacients en seguiment (%)	64,6	66,3	65,6

Indicadors de qualitat de la prescripció farmacèutica	2015	2016	2017
Pacients amb esquizofrènia i tres o més antipsicòtics (%)	2,9	2,6	2,6
Pacients amb trastorn bipolar i eutimitzants (%)	89,7	90,3	90,3
Pacients amb esquizofrènia i clozapina (%)	14,7	15,1	15,6

Centres de salut mental infantil i juvenil

Dades generals	2015	2016	2017
Població de referència (menors de 18 anys)	1.370.540	1.370.444	1.370.872
Persones ateses	64.778	63.328	66.501
Persones ateses (%)	4,3	4,3	4,6
Pacients amb nivell socioeconòmic molt baix (%)	8,5	8,8	9,0
Pacients crònics de salut mental (%)	-	-	22,3
Pacients crònics complexos de salut mental (%)	-	-	5,3
Visites totals	411.192	411.669	420.161
Visites per persona atesa	6,3	6,5	6,3
Capacitat de resolució (%)	85,1	91,6	93,5
Nous casos (%)	36,6	35,1	35,8
Visites de nous casos (%)	29,3	26,7	27,2
Pacients amb tractament familiar (%)	46,9	46,1	41,2
Pacients en seguiment (%)	67,7	63,5	67,4
Import del contracte	-	18.633.120,7	21.992.524,2

Diagnòstics seleccionats	2015	2016	2017
Trastorn mental greu (TMG)			
Persones ateses amb aquest trastorn (%)	13,3	14,7	14,9
Visites per persona atesa	10,1	9,9	9,6
Pacients amb tractament familiar (%)	60,6	57,5	51,8
Pacients en seguiment (%)	83,0	81,1	82,8
Pacients en seguiment pel CSMA (%)	54,2	52,6	57,1
Trastorn per dèficit d'atenció i/o hiperactivitat (TDAH)			
Persones ateses amb aquest trastorn (%)	28,3	28,3	27,2
Visites per persona atesa	6,2	6,6	6,8
Pacients amb tractament familiar (%)	52,5	52,0	46,1
Pacients en seguiment (%)	79,7	74,3	77,1
Pacients en seguiment pel CSMA (%)	38,1	31,5	35,6
Trastorns de conducta alimentària			
Persones ateses amb aquest trastorn (%)	3,1	3,1	2,8
Visites per persona atesa	7,6	7,4	7,4
Pacients amb tractament familiar (%)	41,8	38,4	36,3
Pacients en seguiment (%)	57,8	56,7	56,5
Pacients en seguiment pel CSMA (%)	29,3	25,6	28,3
Trastorns de conducta			
Persones ateses amb aquest trastorn (%)	7,2	7,9	8,1
Visites per persona atesa	7,5	7,6	7,3
Pacients amb tractament familiar (%)	48,8	47,6	42,4
Pacients en seguiment (%)	70,3	66,0	70,6
Pacients en seguiment pel CSMA (%)	32,5	29,0	31,8
Trastorns de l'espectre autista (TEA)			
Persones ateses amb aquest trastorn (%)	10,1	11,7	12,6
Visites per persona atesa	9,6	9,3	9,0
Pacients amb tractament familiar (%)	60,9	58,4	52,7
Pacients en seguiment (%)	85,6	83,2	84,9
Pacients en seguiment pel CSMA (%)	53,4	55,2	57,1
Trastorns d'adaptació			
Persones ateses amb aquest trastorn (%)	19,5	19,8	19,2
Visites per persona atesa	6,2	6,5	6,1
Pacients amb tractament familiar (%)	41,3	42,9	40,2
Pacients en seguiment (%)	59,6	57,5	59,6
Pacients en seguiment pel CSMA (%)	21,0	19,3	26,5
Ansietat			
Persones ateses amb aquest trastorn (%)	8,1	8,4	8,1
Visites per persona atesa	6,7	6,8	6,6
Pacients amb tractament familiar (%)	49,4	48,4	42,9
Pacients en seguiment (%)	64,1	58,7	63,7
Pacients en seguiment pel CSMA (%)	31,9	26,4	29,8

Indicadors de qualitat de la prescripció farmacèutica	2015	2016	2017
Pacients consumidors de psicofàrmacs (%)	35,1	34,9	33,9
Pacients consumidors de 3 o més psicofàrmacs (%)	2,1	2,1	2,0
Pacients amb TEA consumidors de psicofàrmacs (%)	45,9	44,4	42,3
Pacients amb TDAH consumidors de psicofàrmacs (%)	65,9	65,1	63,7

Hospitalització d'aguts d'adults (18 anys o més)

Dades generals*	2015	2016	2017
Hospitalitzacions d'aguts	19.277	20.461	20.279
Hospitalitzacions de més d'un dia d'estada	16.287	17.192	17.189
Ingressos urgents (%)	74,2	74,2	72,5
Estada mitjana d'hospitalització d'aguts	18,3	17,9	17,7
Pacients amb estades superiors a 21 dies (%)	25,7	24,5	24,4
Reingressos a 30 dies (%)	9,5	9,3	10,7

* Les dades només inclouen centres que han realitzat activitat finançada pel CatSalut.

Hospitalització de subaguts d'adults (18 anys o més)

Dades generals	2015	2016	2017
Hospitalitzacions de subaguts	3.201	3.339	3.318
Estada mitjana d'hospitalització de subaguts	67,2	63,0	57,2
Reingressos a 90 dies (%)	16,5	18,7	18,1

Hospitalització d'aguts de la població infantil i juvenil (menors de 18 anys)

Dades generals*	2015	2016	2017
Hospitalitzacions d'aguts	1.831	1.961	1.864
Hospitalitzacions de més d'un dia d'estada	1.539	1.687	1.689
Ingressos urgents (%)	58,8	54,2	53,6
Estada mitjana d'hospitalització d'aguts	19,2	18,9	21,9
Reingressos a 30 dies (%)	6,8	10,9	10,9
Hospitalitzacions per trastorn mental greu (%)	23,1	21,8	24,2
Hospitalitzacions per trastorn de conducta alimentària (%)	16,9	14,4	16,5
Hospitalitzacions per trastorn de conducta (%)	21,6	23,4	17,5

* Les dades només inclouen centres que han realitzat activitat finançada pel CatSalut.

Hospitalització de subaguts de la població infantil i juvenil (menors de 18 anys)

Dades generals	2015	2016	2017
Hospitalitzacions de subaguts	90	98	211
Estada mitjana d'hospitalització de subaguts	57,6	66,0	162,0
Reingressos a 90 dies (%)	22,6	24,1	24,7

Atenció a les drogodependències

Activitat Centres d'Atenció i Seguiment (CAS)	2015	2016	2017
Nombre inicis de tractament	13.437	11.970	13.341
Inicis de tractament per alcohol (%)	48,3	45,6	43,4
Inicis de tractament per cocaïna (%)	17,9	20,2	22,3
Inicis de tractament per heroïna (%)	11,1	10,7	12,5
Inicis de tractament per cànnabis (%)	14,1	13,4	12,5
Inicis de tractament per tabac (%)	3,6	4,2	3,9
Inicis de tractament per altres drogues (%)	5,0	6,0	5,4
Pacients amb nivell socioeconòmic molt baix (%)	-	21,5	23,3
Pacients crònics de salut mental (%)	-	-	44,2
Pacients crònics complexos de salut mental (%)	-	-	30,8
Pacients visitats pel CSMA (%)	-	-	19,6
Pacients amb 2 ansiolítics o més (%)	-	-	1,6
Pacients amb antidepressius (%)	-	-	28,7
Pacients amb antipsicòtics (%)	-	-	17,7
Persones en programa de manteniment en metadona (PMM)	7.452	7.670	7.006
Persones en PMM amb dosis iguals o superiors a 60 mg (%)	40,6	40,3	32,6
Import del contracte	-	-	25.071.502,4

Activitat Unitats Hospitalàries de Desintoxicació	2015	2016	2017
Hospitalitzacions en UHD	-	711	695
Hospitalitzacions en UHD per alcohol (%)	-	40,6	53,4
Hospitalitzacions en UHD per cocaïna (%)	-	27,4	18,4
Hospitalitzacions en UHD per heroïna (%)	-	16,0	10,6
Hospitalitzacions en UHD per cànnabis (%)	-	4,5	6,8
Hospitalitzacions en UHD per altres drogues (%)	-	11,4	10,8
Mitjana de temps d'espera per ingrés a una UHD	-	38,1	30,3
Estada mitjana en UHD	-	11,4	11,9
Pacients amb nivell socioeconòmic molt baix (%)	-	-	27,0
Pacients crònics de salut mental (%)	-	-	78,4
Pacients crònics complexos de salut mental (%)	-	-	65,8
Pacients visitats pel CSMA (%)	-	-	27,1
Pacients amb 2 ansiolítics o més (%)	-	-	1,2
Pacients amb antidepressius (%)	-	-	57,2
Pacients amb antipsicòtics (%)	-	-	41,5
Altes voluntàries (%)	-	11,1	6,5
Reingressos en el mateix any (%)	-	3,2	5,8

Dades econòmiques

Dades generals	2014	2015	2016
Rendibilitat dels ingressos d'explotació (per 100)	5,4	4,7	4,5
Cash flow generat d'explotació (per 100)	9,5	8,7	8,5
Rendibilitat econòmica (per 100)	4,8	4,2	4,0
Solvència (per 100)	530,7	557,2	633,6
Liquiditat (per 100)	437,9	430,5	464,5
Endeutament (%)	18,8	18,0	15,8
Ingrés per UME psiquiàtrica	105,9	107,9	109,3
Cost per unitat de mesura estandarditzada psiquiàtrica	102,8	104,9	106,4
Productivitat del personal assistencial	676,5	675,1	675,6



Taules de resultats per sexe

Dades

17

Indicadors analitzats per sexe. Àmbit salut mental i addiccions, 2017

Centres de salut mental d'adults

Dades generals	Dones	Homes	Total
Població de referència (18 anys o més)	3.062.646	2.907.089	5.969.735
Persones ateses	100.593	68.100	168.688
Persones ateses (%)	3,1	2,2	2,7
Pacients amb nivell socioeconòmic molt baix (%)	14,1	13,1	13,7
Pacients crònics de salut mental (%)	45,9	58,9	51,1
Pacients crònics complexos de salut mental (%)	27,8	38,9	32,3
Visites totals	605.562	489.524	1.095.086
Visites per persona atesa	6,0	7,2	6,5
Capacitat de resolució (%)	93,5	92,7	93,2
Nous casos (%)	28,2	25,7	27,2
Visites de nous casos (%)	13,9	10,8	12,5
Pacients en seguiment (%)	71,9	74,1	72,8
Pacients hospitalitzats visitats pel CSMA (%)	59,9	51,5	55,4

Diagnòstics seleccionats	Dones	Homes	Total
Trastorn mental greu (TMG)			
Persones ateses amb aquest trastorn (%)	34,2	41,8	37,3
Visites per persona atesa	9,1	11,2	10,1
Pacients en seguiment (%)	86,4	89,0	87,6
Ansietat			
Persones ateses amb aquest trastorn (%)	15,7	12,2	14,3
Visites per persona atesa	5,4	5,3	5,3
Pacients en seguiment (%)	68,7	66,2	67,8
Depressió			
Persones ateses amb aquest trastorn (%)	39,4	23,7	33,0
Visites per persona atesa	5,8	6,0	5,8
Pacients en seguiment (%)	75,1	75,0	75,0
Trastorn bipolar			
Persones ateses amb aquest trastorn (%)	5,9	6,6	6,2
Visites per persona atesa	9,5	9,6	9,5
Pacients en seguiment (%)	91,2	90,3	90,8
Esquizofrènia			
Persones ateses amb aquest trastorn (%)	5,8	17,1	10,4
Visites per persona atesa	12,7	13,8	13,4
Pacients en seguiment (%)	92,9	93,4	93,2
Altres psicosis			
Persones ateses amb aquest trastorn (%)	8,0	11,3	9,3
Visites per persona atesa	9,8	10,7	10,3
Pacients en seguiment (%)	89,4	88,0	88,7
Demència			
Persones ateses amb aquest trastorn (%)	1,0	1,2	1,1
Visites per persona atesa	4,6	5,8	5,1
Pacients en seguiment (%)	65,0	66,5	65,6

Indicadors de qualitat de la prescripció farmacèutica	Dones	Homes	Total
Pacients amb esquizofrènia i tres o més antipsicòtics (%)	1,7	3,0	2,6
Pacients amb trastorn bipolar i eutimitzants (%)	89,3	91,6	90,3
Pacients amb esquizofrènia i clozapina (%)	13,8	16,5	15,6

Centres de salut mental infantil i juvenil

Dades generals	Dones	Homes	Total
Població de referència (menors de 18 anys)	664.846	706.026	1.370.872
Persones ateses	24.200	42.305	66.501
Persones ateses (%)	3,4	5,7	4,6
Pacients amb nivell socioeconòmic molt baix (%)	8,9	9,1	9,0
Pacients crònics de salut mental (%)	16,0	25,9	22,3
Pacients crònics complexos de salut mental (%)	4,2	5,9	5,3
Visites totals	149.507	270.654	420.161
Visites per persona atesa	6,2	6,4	6,3
Capacitat de resolució (%)	93,2	93,7	93,5
Nous casos (%)	40,5	33,1	35,8
Visites de nous casos (%)	32,2	24,4	27,2
Pacients amb tractament familiar (%)	38,6	42,7	41,2
Pacients en seguiment (%)	62,0	70,6	67,4

Diagnòstics seleccionats	Dones	Homes	Total
Trastorn mental greu (TMG)			
Persones ateses amb aquest trastorn (%)	8,5	18,6	14,9
Visites per persona atesa	10,4	9,4	9,6
Pacients amb tractament familiar (%)	52,3	51,7	51,8
Pacients en seguiment (%)	76,6	84,5	82,8
Pacients en seguiment pel CSMA (%)	57,2	57,1	57,1
Trastorn per dèficit d'atenció i/o hiperactivitat (TDAH)			
Persones ateses amb aquest trastorn (%)	18,2	32,3	27,2
Visites per persona atesa	6,6	6,9	6,8
Pacients amb tractament familiar (%)	43,7	46,8	46,1
Pacients en seguiment (%)	75,1	77,8	77,1
Pacients en seguiment pel CSMA (%)	39,5	33,9	35,6
Trastorns de conducta alimentària			
Persones ateses amb aquest trastorn (%)	6,1	0,9	2,8
Visites per persona atesa	7,4	7,2	7,4
Pacients amb tractament familiar (%)	34,2	44,7	36,3
Pacients en seguiment (%)	56,1	58,2	56,5
Pacients en seguiment pel CSMA (%)	29,6	20,0	28,3
Trastorns de conducta			
Persones ateses amb aquest trastorn (%)	6,4	9,1	8,1
Visites per persona atesa	7,4	7,3	7,3
Pacients amb tractament familiar (%)	38,8	43,9	42,4
Pacients en seguiment (%)	67,9	71,7	70,6
Pacients en seguiment pel CSMA (%)	32,9	31,3	31,8
Trastorns de l'espectre autista (TEA)			
Persones ateses amb aquest trastorn (%)	5,8	16,5	12,6
Visites per persona atesa	9,2	9,0	9,0
Pacients amb tractament familiar (%)	53,3	52,6	52,7
Pacients en seguiment (%)	83,0	85,3	84,9
Pacients en seguiment pel CSMA (%)	52,9	58,1	57,1
Trastorns d'adaptació			
Persones ateses amb aquest trastorn (%)	25,8	15,4	19,2
Visites per persona atesa	6,1	6,1	6,1
Pacients amb tractament familiar (%)	41,2	44,8	40,2
Pacients en seguiment (%)	57,2	61,9	59,6
Pacients en seguiment pel CSMA (%)	29,0	22,3	26,5
Ansietat			
Persones ateses amb aquest trastorn (%)	11,3	6,3	8,1
Visites per persona atesa	6,6	6,6	6,6
Pacients amb tractament familiar (%)	39,4	46,4	42,9
Pacients en seguiment (%)	61,3	66,2	63,7
Pacients en seguiment pel CSMA (%)	32,9	24,6	29,8

Indicadors de qualitat de la prescripció farmacèutica	Dones	Homes	Total
Pacients consumidors de psicofàrmacs (%)	30,5	35,8	33,9
Pacients consumidors de 3 o més psicofàrmacs (%)	2,6	1,7	2,0
Pacients amb TEA consumidors de psicofàrmacs (%)	43,1	42,2	42,3
Pacients amb TDAH consumidors de psicofàrmacs (%)	61,9	64,3	63,7

Hospitalització d'aguts d'adults (18 anys o més)

Dades generals*	Dones	Homes	Total
Hospitalitzacions d'aguts	9.198	11.081	20.279
Hospitalitzacions de més d'un dia d'estada	7.668	9.521	17.189
Ingressos urgents (%)	76,1	69,7	72,5
Estada mitjana d'hospitalització d'aguts	17,9	17,5	17,7
Pacients amb estades superiors a 21 dies (%)	24,8	24,1	24,4
Reingressos a 30 dies (%)	10,5	10,9	10,7

* Les dades només inclouen centres que han realitzat activitat finançada pel CatSalut.

Hospitalització de subaguts d'adults (18 anys o més)

Dades generals	Dones	Homes	Total
Hospitalitzacions de subaguts	1.441	1.877	3.318
Estada mitjana d'hospitalització de subaguts	55,6	58,4	57,2
Reingressos a 90 dies (%)	17,4	18,7	18,1

Hospitalització d'aguts de la població infantil i juvenil (menors de 18 anys)

Dades generals*	Dones	Homes	Total
Hospitalitzacions d'aguts	1.108	756	1.864
Hospitalitzacions de més d'un dia d'estada	996	693	1.689
Ingressos urgents (%)	56,0	50,1	53,6
Estada mitjana d'hospitalització d'aguts	20,5	23,9	21,9
Reingressos a 30 dies (%)	12,3	8,7	10,9
Hospitalitzacions per trastorn mental greu (%)	17,0	34,6	24,2
Hospitalitzacions per trastorn de conducta alimentària (%)	25,0	4,2	16,5
Hospitalitzacions per trastorn de conducta (%)	14,6	21,6	17,5

* Les dades només inclouen centres que han realitzat activitat finançada pel CatSalut.

Hospitalització de subaguts de la població infantil i juvenil (menors de 18 anys)

Dades generals	Dones	Homes	Total
Hospitalitzacions de subaguts	107	104	211
Estada mitjana d'hospitalització de subaguts	149,7	174,6	162,0
Reingressos a 90 dies (%)	27,6	21,8	24,7



OBSERVATORI DEL SISTEMA DE SALUT
DE CATALUNYA



Taules de resultats 2017

Dades

17

Dades generals. Centres de salut mental adults (CSMA), 2017

Codi	Centre	Àrea de gestió assistencial	Entitat proveïdora	Població de referència	Persones ateses*	Visites totals	Import del contracte
Regió Sanitària Lleida							
886	CSMA Lleida	Lleida	Gestió de Serveis Sanitaris	167.097	5.816	27.639	1.548.284
3582	CSMA Urgell	Lleida	Gestió de Serveis Sanitaris	23.378	1.176	4.373	234.663
3584	CSMA Pla d'Urgell	Lleida	Gestió de Serveis Sanitaris	34.919	951	3.559	234.241
3585	CSMA Balaguer	Lleida	Gestió de Serveis Sanitaris	28.272	1.037	4.596	222.802
4286	CSMA La Segarra	Lleida	Gestió de Serveis Sanitaris	15.760	516	1.935	124.918
4291	CSMA Borges Blanques	Lleida	Gestió de Serveis Sanitaris	12.971	555	2.201	95.876
Regió Sanitària Camp de Tarragona							
1036	CSMA Valls	Alt Camp i Conca de Barberà	Institut Pere Mata, SA	47.899	889	11.214	333.213
1039	CSMA Reus	Baix Camp i Priorat	Institut Pere Mata, SA	153.662	3.252	27.808	1.069.871
1035	CSMA El Vendrell	Baix Penedès	Institut Pere Mata, SA	64.688	2.026	18.005	349.463
1038	CSMA Tarragona Nord	Tarragonès	Institut Pere Mata, SA	162.466	3.981	33.139	913.940
1040	CSMA Tarragona Sud	Tarragonès	Institut Pere Mata, SA	32.311	1.120	8.454	369.988
Regió Sanitària Terres de l'Ebre							
1037	CSMA Móra d'Ebre	Altebrat	Fundació Pere Mata Terres de l'Ebre, FP	17.891	462	5.122	144.114
977	CSMA Tortosa	Baix Ebre	Fundació Pere Mata Terres de l'Ebre, FP	72.813	1.781	20.721	678.221
3586	CSMA Amposta	Montsià	Fundació Pere Mata Terres de l'Ebre, FP	53.332	1.502	18.067	419.746
Regió Sanitària Girona							
3587	CSMA Alt Empordà	Alt Empordà	Institut d'Assistència Sanitària	106.050	2.210	7.740	1.434.705
3588	CSMA Baix Empordà	Baix Empordà	Institut d'Assistència Sanitària	99.500	2.434	9.405	1.205.252
3589	CSMA Garrotxa	Garrotxa	Institut d'Assistència Sanitària	44.646	1.599	6.392	686.602
3592	CSMA Ripollès	Ripollès	Institut d'Assistència Sanitària	20.008	877	3.472	310.119
872	CSMA Calella-Maresme Nord	Alt Maresme	Comunitat terap. Maresme SSM,SCCL	89.869	3.043	16.056	557.577
3590	CSMA La Selva marítima	Selva Marítima	Institut d'Assistència Sanitària	62.902	2.081	10.349	805.679
892	CSMA Gironès-Pla de l'Estany	Gironès Nord i Pla de l'Estany	Institut d'Assistència Sanitària	177.763	3.587	18.839	2.265.883
3591	CSMA Selva interior	Gironès Sud i Selva Interior	Institut d'Assistència Sanitària	58.916	1.187	5.914	763.750
Regió Sanitària Catalunya Central							
918	CSMA Anoia	Anoia	Consorti Sanitari Anoia	87.148	2.328	16.050	756.715
871	CSMA Osona	Osona	Consorti Hospitalari de Vic	124.243	3.745	25.658	943.976
879	CSMA Bages i Solsonès	Bages i Solsonès	Althaia Xarxa Assist. U. de Manresa FF	163.375	7.398	46.471	1.031.082
883	CSMA Berguedà	Berguedà	Sagrat Cor - HHSCJ	30.813	1.744	8.800	361.232
Regió Sanitària Alt Pirineu i Aran							
859	CSMA Seu d'Urgell	Alt Urgell	Gestió de Serveis Sanitaris	16.303	739	2.963	153.882
5647	CSMA Cerdanya	Cerdanya	Althaia Xarxa Assist. U. de Manresa FF	12.653	339	1.300	(a)
3583	CSMA Pallars Jussà	Pallars	Gestió de Serveis Sanitaris	10.092	528	2.618	198.772
4290	CSMA Pallars Sobirà	Pallars	Gestió de Serveis Sanitaris	4.607	160	678	55.584
4559	CSMA Alta Ribagorça	Alta Ribagorça	Gestió de Serveis Sanitaris	2.848	132	948	57.997
4287	CSMA Aran	Aran	Aran Salut, servicis assistencials int.	7.429	-	-	-
Regió Sanitària Barcelona							
925	CSMA Martorell	Baix Llobregat Nord	Sagrat Cor - HHSCJ	120.312	3.897	16.416	812.085
231	CSMA L'Hospitalet de Llobregat 2**	Baix Llobregat Centre i Font Santa -L'H N	Institut Català de la Salut	100.305	-	-	(b)
926	CSMA Sant Feliu de Llobregat	Baix Llobregat Centre i Font Santa -L'H N	Sagrat Cor - HHSCJ	87.760	2.723	15.558	620.571
955	CSMA Cornellà de Llobregat	Baix Llobregat Centre i Font Santa -L'H N	Parc Sanitari Sant Joan de Déu	70.747	2.166	12.623	612.657
1889	CSMA Esplugues de Llobregat	Baix Llobregat Centre i Font Santa -L'H N	Parc Sanitari Sant Joan de Déu	79.239	1.528	9.379	534.610
858	CSMA El Prat de Llobregat	L'Hospitalet Sud i el Prat de Llobregat	Parc Sanitari Sant Joan de Déu	50.943	2.108	8.412	553.771
967	CSMA L'Hospitalet de Llobregat 1	L'Hospitalet Sud i el Prat de Llobregat	Benito Menni CASM - HHSCJ	112.995	3.149	24.733	1.267.671
1086	CSMA Gavà	Baix Llobregat Litoral i Viladecans	Parc Sanitari Sant Joan de Déu	94.298	2.416	11.410	820.681
4228	CSMA Castelldefels	Baix Llobregat Litoral i Viladecans	Parc Sanitari Sant Joan de Déu	49.782	740	6.090	281.770
947	CSMA Sant Boi de Llobregat	Baix Llobregat Litoral i Sant Boi	Benito Menni CASM - HHSCJ	99.628	2.638	21.974	817.279
2011	CSMA Alt Penedès	Alt Penedès	Sagrat Cor - HHSCJ	74.740	2.696	14.268	529.006
1980	CSMA Garraf	Garraf	Parc Sanitari Sant Joan de Déu	120.051	2.071	12.720	828.804
856	CSMA Badalona 1 Est	Barcelonès Nord i Baix Maresme	Institut Mpal S. Personals Aj. Badalona	118.128	2.866	14.465	767.924
857	CSMA Martí i Julià	Barcelonès Nord i Baix Maresme	Consorti Mar Parc de Salut de Barcelona	96.520	2.489	17.126	917.805
1020	CSMA Badalona 2 Oest	Barcelonès Nord i Baix Maresme	Institut Mpal S. Personals Aj. Badalona	89.153	2.730	14.022	814.146
874	CSMA Mataró-Maresme Centre	Maresme Central	Consorti Sanitari Maresme	145.933	3.231	19.689	957.512
1075	CSMA Maresme Sud	Maresme Central	Comunitat terap. Maresme SSM,SCCL	92.400	2.325	15.662	468.294
873	CSMA Sabadell 1	Vallès Occidental Est	Corporació Sanitària Parc Taulí	134.560	3.806	20.386	932.988
1119	CSMA Cerdanyola	Vallès Occidental Est	Parc Sanitari Sant Joan de Déu	99.174	1.720	12.808	895.749
3599	CSMA Sabadell 2	Vallès Occidental Est	Corporació Sanitària Parc Taulí	89.341	2.834	16.473	735.255
3601	CSMA Badia**	Vallès Occidental Est	Institut Català de la Salut	12.372	-	-	(b)
896	CSMA Terrassa 1	Vallès Occidental Oest	Consorti Sanitari de Terrassa	97.816	2.973	15.415	714.900
897	CSMA Terrassa 2	Vallès Occidental Oest	Mútua de Terrassa - MPSAPF	103.967	2.411	14.628	676.082
898	CSMA Rubí	Vallès Occidental Oest	Consorti Sanitari de Terrassa	66.664	1.609	9.678	447.074
3622	CSMA Sant Cugat	Vallès Occidental Oest	Mútua de Terrassa - MPSAPF	64.193	1.010	6.069	404.802
3039	CSMA Mollet del Vallès	Baix Vallès	Fundació Sanitària de Mollet	127.565	4.654	25.973	1.126.301
1808	CSMA Vallès Oriental	Vallès Oriental Central	Benito Menni CASM - HHSCJ	217.825	4.291	32.062	1.810.879
861	CSMA Nou Barris Nord	Barcelona Nord	Assoc. Centre Higiene Mental Nou Barris	60.727	3.334	24.379	597.595
880	CSMA Sant Andreu	Barcelona Nord	Fundació Cardenal Vidal i Barraquer	119.678	4.804	39.367	957.083
3068	CSMA Nou Barris Sud	Barcelona Nord	Assoc. Centre Higiene Mental Nou Barris	77.817	3.251	24.502	883.182
3072	CSMA Horta	Barcelona Nord	Associació Salut Mental Horta Guinardó	79.451	4.297	28.849	637.639
860	CSMA Les Corts	Barcelona Esquerra	Assoc. Centre Higiene Mental Les Corts	66.704	2.534	26.653	730.342
877	CSMA Poble Sec	Barcelona Esquerra	Fundació Hospital Sant Pere Claver	67.158	2.058	12.644	623.525
887	CSMA Esquerra Eixample	Barcelona Esquerra	Hospital Clínic de Barcelona	125.480	3.014	20.752	1.545.708
3066	CSMA Sarrià-Sant Gervasi	Barcelona Esquerra	Assoc. Centre Higiene Mental Les Corts	112.807	2.117	21.016	784.862
3077	CSMA Sants	Barcelona Esquerra	Fundació Hospital Sant Pere Claver	84.054	2.830	14.122	770.603
7198	CSMA Clínica Galatea**	Barcelona Esquerra	Serra de Vilana	-	-	-	466.883
863	CSMA Guinardó	Barcelona Dreta	Associació Salut Mental Horta Guinardó	59.236	3.282	25.324	684.421
868	CSMA Dreta Eixample	Barcelona Dreta	Centre psicoteràpia Barcelona, SA	139.737	3.581	33.493	1.163.160
884	CSMA Gràcia	Barcelona Dreta	Mare de Déu de la Mercè - HHSCJ	99.878	3.178	20.040	681.151
515	CSMA Sant Martí Nord	Barcelona Litoral Mar	Consorti Mar Parc de Salut de Barcelona	67.478	2.294	13.083	940.077
893	CSMA Sant Martí Sud	Barcelona Litoral Mar	Consorti Mar Parc de Salut de Barcelona	86.863	2.558	13.633	1.497.693
900	CSMA Ciutat Vella	Barcelona Litoral Mar	Parc Sanitari Sant Joan de Déu	87.787	2.513	14.478	722.799
3598	CSMA La Mina	Barcelona Litoral Mar	Consorti Mar Parc de Salut de Barcelona	11.845	766	4.226	(c)
Catalunya				5.969.735	170.687	1.095.086	51.363.489

* El total de pacients no es correspon amb la suma de centres doncs hi ha pacients que han estat atesos en més d'un centre.

** Centres que no declaren la seva activitat al Conjunt Mínim Bàsic de Dades de Salut Mental.

(a) L'import del contracte està inclòs en el CSMA Bages i Solsonès.

(b) Inclòs en el pressupost de l'Institut Català de la Salut.

(c) L'import del contracte està inclòs en el contracte del Consorti Mar Parc de Salut de Barcelona.

Indicadors d'activitat. Centres de salut mental adults (CSMA), 2017

Codi	Centre	Prevalença atesa (%)	Pacients amb nivell socioeconòmic molt baix (%)	Pacients crònics de salut mental (%)	Pacients crònics complexos de salut mental (%)	Capacitat de resolució (%)	Visites per persona atesa	Nous casos (%)	Visites nous casos (%)	Pacients en seguiment (%)	Pacients hospitalitzats visitats pel CSMA (%)*
Regió Sanitària Lleida											
886	CSMA Lleida	3,2	13,1	44,0	27,2	96,8	4,8	38,3	17,7	64,1	59,2
3582	CSMA Urgell	3,8	13,4	50,5	33,8	88,7	3,7	27,4	19,7	72,9	52,1
3584	CSMA Pla d'Urgell	2,5	10,7	41,4	25,4	72,1	3,7	39,0	22,6	62,8	47,6
3585	CSMA Balaguer	3,4	15,5	48,7	31,9	86,5	4,4	31,2	18,2	68,3	65,5
4286	CSMA La Segarra	3,0	8,7	38,8	25,0	78,9	3,8	35,1	23,0	64,1	56,5
4291	CSMA Borges Blanques	3,4	12,8	56,6	39,8	82,3	4,0	32,4	20,4	68,2	60,0
Regió Sanitària Camp de Tarragona											
1036	CSMA Vallès	1,8	15,1	66,4	54,2	86,6	12,6	21,5	10,4	77,2	41,2
1039	CSMA Reus	2,0	16,2	57,6	46,1	93,5	8,6	39,1	18,4	63,9	49,4
1035	CSMA El Vendrell	2,9	20,4	55,5	44,5	92,0	8,9	19,7	8,9	78,4	68,3
1038	CSMA Tarragona Nord	2,3	15,9	54,2	42,3	91,8	8,3	33,4	16,5	66,8	58,6
1040	CSMA Tarragona Sud	3,2	24,6	57,6	43,8	89,8	7,5	32,6	14,6	68,1	55,1
Regió Sanitària Terres de l'Ebre											
1037	CSMA Móra d'Ebre	2,4	16,5	43,3	28,4	91,5	11,1	29,7	10,9	70,6	52,9
977	CSMA Tortosa	2,4	18,7	49,0	35,7	92,8	11,6	29,0	15,6	70,8	63,1
3586	CSMA Amposta	2,6	19,9	56,5	44,3	94,2	12,0	27,4	10,9	72,5	68,2
Regió Sanitària Girona											
3587	CSMA Alt Empordà	2,0	17,9	49,3	31,8	96,8	3,5	28,8	14,1	72,0	58,6
3588	CSMA Baix Empordà	2,4	13,9	46,4	26,8	96,8	3,9	23,5	13,1	74,4	65,5
3589	CSMA Garrotxa	3,5	8,8	39,8	24,1	98,5	4,0	16,3	8,5	82,1	55,8
3592	CSMA Ripollès	4,2	8,8	37,6	25,0	95,2	4,0	22,3	10,8	75,3	47,1
872	CSMA Calella-Maresme Nord	2,9	15,7	49,7	31,3	93,8	5,3	29,8	15,2	71,2	58,8
3590	CSMA LA Selva marítima	3,1	15,8	45,6	27,4	96,2	5,0	28,3	12,2	71,3	63,8
892	CSMA Gironès-Pla de l'Estany	1,9	15,2	60,2	37,4	95,2	5,3	18,5	8,0	80,1	57,8
3591	CSMA Selva interior	1,9	12,5	44,6	27,0	92,4	5,0	27,8	12,2	68,2	59,4
Regió Sanitària Catalunya Central											
918	CSMA Anoia	2,6	16,1	56,6	35,6	93,6	6,9	19,1	7,1	79,2	48,8
871	CSMA Osona	2,9	11,1	53,5	32,5	97,0	6,9	23,5	11,5	75,7	69,1
879	CSMA Bages i Solsonès	4,2	11,8	49,2	30,3	96,7	6,3	31,2	10,4	68,8	58,7
883	CSMA Berguedà	5,4	10,1	49,8	30,7	91,6	5,0	26,7	21,5	74,8	67,6
Regió Sanitària Alt Pirineu i Aran											
859	CSMA Seu d'Urgell	4,3	13,9	38,0	22,6	96,3	4,0	24,5	13,7	75,1	56,5
5647	CSMA Cerdanya	2,5	6,2	31,9	16,5	89,0	3,8	60,2	48,0	49,3	23,1
3583	CSMA Pallars Jussà	4,5	13,1	56,1	37,1	88,3	5,0	36,7	23,8	64,1	63,3
4290	CSMA Pallars Sobirà	3,0	10,0	48,8	31,9	70,6	4,2	39,4	26,7	57,7	.a
4559	CSMA Alta Ribagorça	4,1	9,1	47,7	30,3	85,3	7,2	48,5	22,3	55,6	.a
Regió Sanitària Barcelona											
925	CSMA Martorell	3,1	9,6	58,0	33,5	95,0	4,2	19,0	15,3	80,8	49,0
926	CSMA Sant Feliu de Llobregat	2,9	9,2	54,3	31,5	96,0	5,7	21,0	16,8	78,8	60,6
955	CSMA Cornellà de Llobregat	2,9	14,1	56,9	35,3	94,5	5,8	25,3	10,1	77,3	60,9
1889	CSMA Eplugues de Llobregat	1,7	13,2	72,2	45,0	93,4	6,1	17,3	7,8	83,4	61,3
858	CSMA El Prat de Llobregat	4,0	11,8	44,4	25,6	98,2	4,0	34,8	23,9	68,4	67,4
967	CSMA L'Hospitalet de Llobregat 1	2,7	11,1	57,5	33,4	96,2	7,9	32,0	9,3	71,5	56,0
1086	CSMA Gavà	2,4	12,4	49,7	29,6	96,8	4,7	31,1	18,4	68,9	58,7
4228	CSMA Castelldefels	1,4	11,9	78,2	48,5	91,1	8,2	16,2	7,1	83,4	56,9
947	CSMA Sant Boi de Llobregat	2,6	13,7	60,3	36,8	96,5	8,3	15,5	4,9	84,5	56,7
2011	CSMA Alt Penedès	3,5	12,7	45,7	25,9	95,8	5,3	32,0	20,5	70,3	66,9
1980	CSMA Garraf	1,7	17,6	70,3	45,8	90,9	6,1	19,1	10,1	81,2	56,5
856	CSMA Badalona 1 Est	2,3	13,6	45,3	26,7	93,8	5,0	37,6	18,5	66,5	44,7
857	CSMA Martí i Julià	2,5	14,3	53,8	35,9	95,0	6,9	30,2	14,7	70,4	53,4
1020	CSMA Badalona 2 Oest	2,9	18,2	52,0	33,1	95,2	5,1	27,2	12,7	72,8	56,4
874	CSMA Mataró-Maresme Centre	2,1	16,5	52,8	32,9	86,2	6,1	26,4	12,4	73,6	55,6
1075	CSMA Maresme Sud	2,4	12,5	40,7	25,5	94,8	6,7	27,9	14,1	71,1	63,0
873	CSMA Sabadell 1	2,4	12,6	58,1	37,8	92,9	5,4	28,1	14,3	71,5	60,0
1119	CSMA Cerdanyola	1,6	14,8	72,2	47,5	88,3	7,4	23,1	9,5	78,3	57,8
3599	CSMA Sabadell 2	2,8	14,5	56,1	35,0	82,9	5,8	24,5	10,3	74,5	46,8
896	CSMA Terrassa 1	2,8	12,8	46,2	28,5	94,0	5,2	20,5	12,4	79,3	54,8
897	CSMA Terrassa 2	2,2	13,8	57,2	36,3	91,6	6,1	18,4	8,7	81,6	59,8
898	CSMA Rubí	2,3	13,6	52,1	31,3	93,8	6,0	17,5	8,8	82,1	59,4
3622	CSMA Sant Cugat	1,5	8,3	51,0	30,5	94,2	6,0	26,9	12,5	73,3	60,5
3039	CSMA Mollet del Vallès	3,5	11,9	55,4	35,2	95,7	5,6	23,4	9,7	75,7	69,8
1808	CSMA Vallès Oriental	1,9	14,5	66,1	43,4	94,4	7,5	25,1	6,9	76,8	58,1
861	CSMA Nou Barris Nord	5,0	17,6	40,7	24,3	94,1	7,3	27,7	14,5	72,7	60,7
880	CSMA Sant Andreu	3,8	12,4	45,3	27,7	95,5	8,2	23,6	10,7	74,6	63,0
3068	CSMA Nou Barris Sud	3,9	13,2	42,1	25,3	91,5	7,5	28,4	13,5	70,3	54,3
3072	CSMA Horta	5,1	11,8	34,3	21,6	87,5	6,7	25,3	11,4	72,5	54,4
860	CSMA Les Corts	3,5	9,0	42,5	25,4	96,8	10,5	20,8	6,2	77,3	69,5
877	CSMA Poble Sec	2,8	17,5	51,4	32,0	92,7	6,1	25,6	9,1	74,7	52,6
887	CSMA Esquerra Eixample	2,3	10,8	60,6	37,6	93,6	6,9	28,6	16,3	71,8	59,3
3066	CSMA Sarrià-Sant Gervasi	1,7	10,4	46,6	28,2	92,4	9,9	32,0	11,2	67,2	49,1
3077	CSMA Sants	3,1	14,9	47,6	28,5	93,0	5,0	23,0	11,1	75,9	58,3
863	CSMA Guinardó	4,4	13,2	42,5	26,3	94,6	7,7	29,2	8,9	73,8	57,1
868	CSMA Dreta Eixample	2,4	11,1	49,5	29,1	92,2	9,4	32,5	14,9	67,5	49,9
884	CSMA Gràcia	2,9	12,6	55,1	36,4	93,0	6,3	28,8	11,7	69,9	53,1
515	CSMA Sant Martí Nord	3,2	12,8	48,3	27,5	92,0	5,7	29,7	15,7	70,3	44,4
893	CSMA Sant Martí Sud	2,7	13,8	47,2	28,3	92,0	5,3	26,7	13,1	69,3	54,4
900	CSMA Ciutat Vella	2,3	26,1	54,4	35,6	92,7	5,8	26,4	12,3	75,5	40,7
3598	CSMA La Mina	5,4	22,7	43,5	23,4	96,5	5,5	23,8	11,9	72,1	45,0
Catalunya		2,7	13,7	51,1	32,3	93,2	6,5	27,2	12,5	72,8	55,4

* Pacients visitats pel CSMA el mateix any de la hospitalització.

.a No es presenta el resultat de l'indicador perquè el denominador no supera els 10 casos.

Indicadors d'activitat per diagnòstics. Centres de salut mental adults (CSMA), 2017

Codi	Centre	Trastorn mental greu			Ansietat			Depressió			Trastorn bipolar		
		Persones ateses (%)*	Visites per persona atesa	Pacients en seguiment (%)	Persones ateses (%)*	Visites per persona atesa	Pacients en seguiment (%)	Persones ateses (%)*	Visites per persona atesa	Pacients en seguiment (%)	Persones ateses (%)*	Visites per persona atesa	Pacients en seguiment (%)
Regió Sanitària Lleida													
886	CSMA Lleida	33,7	7,0	82,5	11,3	3,1	52,6	29,3	4,3	66,3	2,4	6,6	83,9
3582	CSMA Urgell	39,3	4,4	84,1	12,2	3,1	61,9	33,9	3,4	77,8	4,8	4,3	94,1
3584	CSMA Pla d'Urgell	30,1	5,0	83,4	16,7	3,3	50,0	32,3	4,1	74,2	3,2	6,7	93,5
3585	CSMA Balaguer	39,2	4,5	82,5	11,3	3,2	63,8	34,4	3,8	71,6	2,6	4,1	79,4
4286	CSMA La Segarra	30,4	4,9	77,1	18,2	2,8	63,4	26,9	3,7	77,9	1,0	.a	.a
4291	CSMA Borges Blanques	40,9	5,1	82,3	19,1	2,8	57,8	40,9	4,8	73,2	6,5	5,9	81,6
Regió Sanitària Camp de Tarragona													
1036	CSMA Valls	58,0	17,2	89,9	15,0	10,9	67,6	40,4	11,3	73,1	14,1	16,4	95,8
1039	CSMA Reus	41,4	12,1	88,6	16,8	6,0	51,5	33,6	8,0	64,3	9,6	10,3	92,8
1035	CSMA El Vendrell	35,4	14,3	92,0	21,4	7,3	72,8	47,1	8,9	80,1	7,7	13,3	93,4
1038	CSMA Tarragona Nord	36,5	12,7	85,4	13,8	6,5	58,6	41,0	8,0	64,9	8,0	11,2	87,6
1040	CSMA Tarragona Sud	41,6	11,4	78,5	15,0	7,1	61,5	44,6	6,2	68,3	6,8	11,8	93,2
Regió Sanitària Terres de l'Ebre													
1037	CSMA Móra d'Ebre	34,4	18,8	84,2	18,4	6,7	60,3	50,2	10,1	74,3	5,0	25,8	67,7
977	CSMA Tortosa	34,9	18,7	92,4	17,4	8,7	61,5	42,0	11,7	68,8	8,0	18,7	97,1
3586	CSMA Amposta	38,5	20,4	90,9	20,6	8,4	74,0	36,4	10,0	71,0	7,9	18,9	90,9
Regió Sanitària Girona													
3587	CSMA Alt Empordà	31,6	5,1	89,8	10,0	2,8	66,2	30,0	3,3	74,8	8,4	5,1	90,8
3588	CSMA Baix Empordà	30,1	5,5	92,2	9,4	3,2	70,7	26,1	3,5	77,4	7,8	5,8	92,1
3589	CSMA Garrotxa	25,1	5,9	91,1	19,7	3,5	72,6	34,5	3,4	86,1	4,3	6,7	85,9
3592	CSMA Ripollès	24,1	6,8	88,1	19,4	3,1	62,2	29,6	3,7	83,8	5,2	5,8	92,9
872	CSMA Calella-Maresme Nord	33,0	6,6	89,7	16,8	4,9	64,9	35,4	4,7	70,0	6,5	6,1	87,0
3590	CSMA LA Selva marítima	32,6	6,9	86,6	12,9	3,6	61,3	31,3	4,3	74,7	6,9	8,6	90,2
892	CSMA Gironès-Pla de l'Estany	44,2	7,0	90,4	8,9	3,5	74,4	26,1	4,4	82,0	8,6	6,5	93,2
3591	CSMA Selva interior	26,6	9,1	87,4	12,9	3,3	65,7	24,0	4,3	70,2	5,6	7,3	93,5
Regió Sanitària Catalunya Central													
918	CSMA Anoia	39,1	9,1	87,2	8,5	5,6	71,0	29,8	6,1	80,6	5,8	9,8	95,8
871	CSMA Osona	35,1	9,9	88,9	13,0	5,4	71,3	26,9	6,2	80,2	6,2	12,4	93,4
879	CSMA Bages i Solsonès	32,5	11,4	85,8	6,2	3,8	70,5	38,6	4,2	72,8	7,2	8,4	92,2
883	CSMA Berguedà	40,9	9,6	86,0	13,8	3,9	77,0	54,0	4,9	80,4	5,7	11,9	94,9
Regió Sanitària Alt Pirineu i Aran													
859	CSMA Seu d'Urgell	25,6	7,0	88,4	16,6	2,7	69,9	34,0	3,7	81,0	2,6	6,9	94,1
5647	CSMA Cerdanya	13,6	5,3	70,4	14,7	2,9	38,8	31,3	4,1	60,6	2,9	.a	76,9
3583	CSMA Pallars Jussà	52,7	5,6	77,7	7,0	4,6	55,2	43,6	5,2	70,5	4,0	6,7	90,9
4290	CSMA Pallars Sobirà	40,6	5,6	73,1	8,1	5,1	58,3	37,5	4,6	51,7	1,3	.a	.a
4559	CSMA Alta Ribagorça	43,2	9,7	71,7	6,8	.a	35,3	52,3	7,5	70,4	3,8	.a	.a
Regió Sanitària Barcelona													
925	CSMA Martorell	51,7	5,4	86,8	14,6	4,1	80,4	44,5	4,3	83,4	5,8	5,6	91,8
926	CSMA Sant Feliu de Llobregat	46,3	9,1	87,3	17,3	5,2	79,6	41,5	6,9	81,6	7,0	10,0	93,6
955	CSMA Cornellà de Llobregat	45,8	8,0	82,8	19,1	6,0	80,0	38,1	5,9	77,6	6,0	7,3	86,4
1889	CSMA Esplugues de Llobregat	58,0	8,4	88,5	16,3	4,5	81,4	40,8	5,2	85,4	7,5	8,6	92,0
858	CSMA El Prat de Llobregat	34,6	6,4	85,0	15,3	3,0	66,5	41,4	3,4	73,5	3,9	5,5	94,4
967	CSMA L'Hospitalet de Llobregat 1	46,3	10,8	85,3	11,9	4,9	64,3	38,9	5,3	72,5	6,6	9,1	92,9
2011	CSMA Alt Penedès	35,3	9,4	83,2	15,7	4,0	63,4	41,7	4,8	72,0	4,9	14,3	92,3
1980	CSMA Garraf	53,0	7,6	88,3	9,4	5,5	80,5	31,7	6,1	80,7	8,4	6,2	91,9
1086	CSMA Gavà	35,0	8,0	87,4	18,0	3,7	60,9	35,5	4,0	69,3	5,3	6,5	91,5
4228	CSMA Castelldefels	64,5	10,6	86,4	13,6	5,8	81,1	32,0	6,1	79,5	10,7	8,6	93,2
947	CSMA Sant Boi de Llobregat	43,2	12,1	93,8	11,4	5,6	75,9	32,3	5,7	86,8	8,0	9,4	93,5
856	CSMA Badalona 1 Est	36,4	7,3	87,7	13,4	4,4	63,6	31,7	4,5	73,1	4,2	5,8	84,8
857	CSMA Martí i Julià	44,4	20,2	87,1	23,1	7,6	69,2	34,0	9,9	74,5	8,7	23,7	91,3
1020	CSMA Badalona 2 Oest	36,7	7,3	88,3	12,3	4,7	72,3	23,7	4,6	72,0	3,9	7,1	92,2
874	CSMA Mataró-Maresme Centre	34,0	8,7	86,2	11,0	4,5	67,4	29,6	5,2	69,7	5,4	4,9	88,3
1075	CSMA Maresme Sud	27,9	10,8	92,7	24,9	5,6	58,8	19,4	7,1	75,8	6,0	8,6	94,6
873	CSMA Sabadell 1	33,3	10,1	89,6	7,5	5,1	68,7	20,8	5,5	75,9	7,1	7,9	90,6
1119	CSMA Cerdanyola	57,4	9,9	89,2	17,0	6,5	76,2	36,0	6,7	78,5	7,2	8,4	88,8
3599	CSMA Sabadell 2	31,0	11,3	91,1	8,3	5,4	74,3	22,6	5,1	79,2	6,0	8,8	95,5
896	CSMA Terrassa 1	30,2	8,3	90,8	15,0	4,7	74,6	31,9	5,2	82,8	6,3	8,5	87,8
897	CSMA Terrassa 2	46,2	9,7	90,6	16,4	6,7	76,4	33,5	6,5	83,8	9,0	10,9	91,6
898	CSMA Rubí	34,3	8,1	90,1	12,4	4,8	79,6	28,3	6,3	83,2	6,0	8,8	89,8
3622	CSMA Sant Cugat	35,6	10,4	87,6	18,1	6,1	69,8	23,8	6,8	73,6	8,2	7,1	83,7
3039	CSMA Mollet del Vallès	38,1	8,5	88,3	18,2	4,9	73,9	38,3	4,9	80,9	4,8	8,9	90,1
1808	CSMA Vallès Oriental	45,3	10,2	87,8	12,0	4,4	64,6	27,3	5,2	75,5	9,9	8,5	89,1
861	CSMA Nou Barris Nord	34,9	10,6	88,5	23,2	7,4	69,7	33,7	7,5	77,0	2,9	8,8	90,0
880	CSMA Sant Andreu	33,6	10,8	90,0	11,6	7,8	72,3	31,3	7,3	75,1	5,6	10,5	92,5
3068	CSMA Nou Barris Sud	34,7	11,4	88,0	13,8	6,3	70,8	29,6	7,1	73,3	2,6	10,9	89,5
3072	CSMA Horta	26,3	13,3	94,6	14,8	5,7	71,8	30,8	5,9	76,9	3,7	10,9	96,4
860	CSMA Les Corts	28,8	18,7	92,8	11,8	12,0	73,1	28,4	9,0	82,4	8,7	16,6	88,7
877	CSMA Poble Sec	37,5	8,8	85,2	16,2	5,2	70,9	31,1	5,4	76,4	4,1	9,4	89,9
887	CSMA Esquerra d'Eixample	36,0	7,1	89,1	14,1	5,1	62,3	23,4	4,6	75,5	11,9	6,2	89,9

Indicadors d'activitat per diagnòstics. Centres de salut mental adults (CSMA), 2017

Codi	Centre	Trastorn mental greu			Ansietat			Depressió			Trastorn bipolar		
		Persones ateses (%)*	Visites per persona atesa	Pacients en seguiment (%)	Persones ateses (%)*	Visites per persona atesa	Pacients en seguiment (%)	Persones ateses (%)*	Visites per persona atesa	Pacients en seguiment (%)	Persones ateses (%)*	Visites per persona atesa	Pacients en seguiment (%)
3066	CSMA Sarrià-Sant Gervasi	35,1	17,4	87,4	11,9	7,4	52,9	33,6	6,7	59,1	7,9	12,0	89,9
3077	CSMA Sants	38,6	6,7	85,7	25,8	4,2	72,4	39,8	4,4	75,3	4,1	5,6	84,1
863	CSMA Guinardó	35,2	13,1	91,6	10,8	5,5	69,5	27,3	5,8	77,4	3,5	9,2	90,4
868	CSMA Dreta Eixample	36,9	13,2	85,5	13,2	7,7	59,8	29,9	8,6	67,6	5,6	10,0	90,3
884	CSMA Gràcia	38,3	11,9	83,1	16,8	5,0	69,1	28,6	7,8	74,4	5,9	11,3	88,6
515	CSMA Sant Martí Nord	36,1	8,7	88,9	14,0	3,9	57,6	27,5	4,7	75,5	7,0	7,1	95,0
893	CSMA Sant Martí Sud	39,1	10,8	86,0	17,5	4,5	63,8	35,4	5,3	74,0	7,2	9,7	89,3
900	CSMA Ciutat Vella	36,1	8,6	88,3	15,4	4,5	76,1	29,3	4,7	76,0	4,9	6,8	87,0
3598	CSMA La Mina	31,5	8,7	87,5	19,8	4,3	74,3	27,9	5,4	74,7	3,8	7,6	92,0
Catalunya		37,3	10,1	87,6	14,3	5,3	67,8	33,0	5,8	75,0	6,2	9,5	90,8

* Sobre el total de persones ateses en el CSMA.

.a No es presenta el resultat de l'indicador perquè el denominador no supera els 10 casos.

Indicadors d'activitat per diagnòstics. Centres de salut mental adults (CSMA), 2017

Codi	Centre	Esquizofrènia			Altres psicosis			Demència		
		Persones ateses (%)*	Visites per persona atesa	Pacients en seguiment (%)	Persones ateses (%)*	Visites per persona atesa	Pacients en seguiment (%)	Persones ateses (%)*	Visites per persona atesa	Pacients en seguiment (%)
Regió Sanitària Lleida										
886	CSMA Lleida	9,7	9,1	90,9	5,5	6,3	84,4	0,4	2,2	51,5
3582	CSMA Urgell	7,7	5,6	89,4	7,6	4,8	91,3	0,6	.a	.a
3584	CSMA Pla d'Urgell	6,2	5,8	88,9	4,8	4,2	78,8	0,5	.a	.a
3585	CSMA Balaguer	8,4	4,5	91,5	5,3	5,2	90,2	0,6	.a	.a
4286	CSMA La Segarra	7,6	4,9	88,4	5,2	6,0	75,0	0,6	.a	.a
4291	CSMA Borges Blanques	5,0	5,2	95,2	3,8	4,2	82,4	1,1	.a	.a
Regió Sanitària Camp de Tarragona										
1036	CSMA Valls	17,3	19,6	96,8	12,6	15,7	90,3	1,9	8,5	81,3
1039	CSMA Reus	13,3	13,7	92,1	14,0	11,8	85,5	3,5	10,3	73,9
1035	CSMA El Vendrell	10,4	16,5	95,9	10,4	12,9	90,9	4,0	6,3	79,6
1038	CSMA Tarragona Nord	10,7	14,5	91,4	11,6	11,5	86,9	3,5	8,2	58,8
1040	CSMA Tarragona Sud	13,7	13,6	85,1	12,9	11,1	85,5	0,6	.a	.a
Regió Sanitària Terres de l'Ebre										
1037	CSMA Móra d'Ebre	5,4	26,4	95,8	7,8	14,4	85,4	1,3	.a	.a
977	CSMA Tortosa	9,4	23,4	95,0	7,2	16,7	90,8	1,3	10,9	61,1
3586	CSMA Amposta	10,9	27,5	95,8	9,3	17,8	88,3	1,6	9,3	72,7
Regió Sanitària Girona										
3587	CSMA Alt Empordà	8,2	6,3	92,0	10,2	5,2	88,1	0,9	3,5	55,6
3588	CSMA Baix Empordà	8,9	6,7	95,2	9,2	5,6	89,2	0,8	2,8	56,5
3589	CSMA Garrotxa	7,3	7,3	93,0	5,2	6,5	94,0	0,9	2,9	72,7
3592	CSMA Ripollès	8,4	9,3	93,2	5,5	6,9	88,9	0,8	.a	.a
872	CSMA Calella-Maresme Nord	11,1	7,4	93,1	8,3	6,8	88,5	1,2	4,1	76,9
3590	CSMA LA Selva marítima	7,6	9,4	95,6	8,7	8,8	90,2	1,0	4,5	75,0
892	CSMA Gironès-Pla de l'Estany	11,8	10,3	94,5	12,1	9,8	90,4	0,8	3,6	62,5
3591	CSMA Selva interior	9,0	12,4	93,5	7,8	7,8	90,6	0,6	.a	.a
Regió Sanitària Catalunya Central										
918	CSMA Anoia	9,5	12,0	92,4	6,7	10,9	90,4	0,9	3,9	50,0
871	CSMA Osona	9,3	13,0	94,1	9,1	8,3	88,8	0,2	.a	.a
879	CSMA Bages i Solsonès	6,0	24,3	92,9	6,4	14,4	91,0	2,1	3,2	69,0
883	CSMA Berguedà	6,4	19,1	90,2	6,5	12,2	89,0	2,1	3,9	47,6
Regió Sanitària Alt Pirineu i Aran										
859	CSMA Seu d'Urgell	6,1	10,8	84,0	4,6	7,9	87,5	0,4	.a	.a
5647	CSMA Cerdanya	2,9	.a	50,0	2,1	.a	72,7	0,0	.a	.a
3583	CSMA Pallars Jussà	6,6	5,0	81,1	5,5	5,6	87,5	0,8	.a	.a
4290	CSMA Pallars Sobirà	8,1	5,6	100,0	2,5	.a	.a	0,0	.a	.a
4559	CSMA Alta Ribagorça	4,5	.a	.a	0,0	.a	.a	0,0	.a	.a
Regió Sanitària Barcelona										
925	CSMA Martorell	7,3	8,4	91,4	8,0	6,3	87,2	0,6	2,3	59,5
926	CSMA Sant Feliu de Llobregat	9,4	11,2	92,9	10,1	10,0	91,1	1,0	3,9	52,6
955	CSMA Cornellà de Llobregat	11,4	9,0	82,3	11,9	7,5	89,0	1,9	4,6	62,5
1889	CSMA Esplugues de Llobregat	13,2	11,1	92,8	14,9	7,9	88,7	2,1	5,0	78,4
858	CSMA El Prat de Llobregat	6,4	12,0	94,1	9,4	6,6	90,5	1,7	2,8	66,0
967	CSMA L'Hospitalet de Llobregat 1	10,1	19,3	90,3	10,0	12,6	90,1	0,5	3,1	60,9
2011	CSMA Alt Penedès	6,7	17,6	94,6	8,2	10,7	89,9	0,9	4,5	55,0
1980	CSMA Garraf	17,1	8,6	95,2	18,7	7,1	87,4	2,0	4,0	54,2
1086	CSMA Gavà	10,7	11,4	93,8	10,3	7,9	88,8	1,5	4,1	63,2
4228	CSMA Castelldefels	21,8	13,1	91,8	14,6	10,5	87,9	1,4	.a	.a
947	CSMA Sant Boi de Llobregat	11,7	19,1	97,5	11,8	12,7	92,4	0,3	.a	.a
856	CSMA Badalona 1 Est	9,5	10,5	94,8	9,2	6,1	86,2	0,6	3,8	100,0
857	CSMA Martí i Julià	17,6	21,7	93,6	15,9	16,6	87,4	1,2	8,3	81,5
1020	CSMA Badalona 2 Oest	13,6	8,9	93,1	10,1	7,2	89,5	0,6	4,4	68,8
874	CSMA Mataró-Maresme Centre	13,3	9,7	92,9	9,1	8,4	90,1	0,3	1,8	.a
1075	CSMA Maresme Sud	9,0	13,5	97,0	6,4	11,6	89,7	0,9	6,6	52,9
873	CSMA Sabadell 1	12,6	11,2	91,9	10,2	10,9	90,4	0,9	3,9	69,8
1119	CSMA Cerdanyola	15,6	11,1	93,4	18,0	9,9	88,4	2,9	4,3	52,0
3599	CSMA Sabadell 2	12,0	14,3	93,9	8,6	11,9	90,7	1,0	3,0	72,4
896	CSMA Terrassa 1	9,1	11,8	94,8	9,0	9,0	92,4	0,9	2,7	72,7
897	CSMA Terrassa 2	16,9	11,6	93,0	11,3	9,0	92,6	1,1	4,1	80,0
898	CSMA Rubí	9,1	10,8	92,7	11,3	7,4	91,0	0,4	.a	.a
3622	CSMA Sant Cugat	12,0	13,1	91,1	9,2	10,7	88,2	0,5	.a	.a
3039	CSMA Mollet del Vallès	8,4	13,0	93,4	7,2	10,8	89,7	1,3	4,4	71,0
1808	CSMA Vallès Oriental	13,0	13,8	94,5	13,9	11,7	88,2	0,4	4,8	78,3
861	CSMA Nou Barris Nord	7,9	13,0	93,4	5,9	11,2	90,8	0,7	4,8	66,7
880	CSMA Sant Andreu	8,6	12,3	94,5	7,7	10,6	93,5	0,6	6,3	51,9
3068	CSMA Nou Barris Sud	11,0	13,6	96,3	6,8	10,5	88,2	0,4	4,9	.a
3072	CSMA Horta	8,1	18,2	98,5	5,3	13,2	90,1	0,7	4,2	81,0
860	CSMA Les Corts	8,8	21,3	95,3	6,4	18,7	93,0	1,5	10,2	84,2
877	CSMA Poble Sec	10,0	10,2	93,5	12,9	8,3	85,4	1,2	4,5	84,6
887	CSMA Esquerra d'Eixample	13,7	8,7	93,6	12,0	7,2	85,1	0,3	.a	.a

Indicadors d'activitat per diagnòstics. Centres de salut mental adults (CSMA), 2017

Codi	Centre	Esquizofrènia			Altres psicosis			Demència		
		Persones ateses (%)*	Visites per persona atesa	Pacients en seguiment (%)	Persones ateses (%)*	Visites per persona atesa	Pacients en seguiment (%)	Persones ateses (%)*	Visites per persona atesa	Pacients en seguiment (%)
3066	CSMA Sarrià-Sant Gervasi	12,1	20,4	91,0	9,1	17,1	87,9	1,4	3,4	56,3
3077	CSMA Sants	9,8	9,8	95,7	8,7	7,7	86,8	1,6	3,3	65,9
863	CSMA Guinardó	11,3	16,4	95,1	7,3	11,7	94,7	0,6	4,5	63,2
868	CSMA Dreta Eixample	11,8	17,4	94,1	9,3	12,8	86,0	0,6	4,5	54,2
884	CSMA Gràcia	13,2	13,9	94,0	8,5	11,6	89,1	0,7	2,8	54,5
515	CSMA Sant Martí Nord	10,2	13,0	95,0	9,0	9,1	91,8	0,5	6,2	50,0
893	CSMA Sant Martí Sud	11,2	15,6	93,1	10,6	10,5	87,4	0,6	2,9	58,3
900	CSMA Ciutat Vella	12,5	12,0	93,1	14,7	7,9	81,8	1,2	3,6	72,5
3598	CSMA La Mina	10,8	10,9	95,3	7,0	11,6	85,7	0,4	.a	.a
Catalunya		10,4	13,4	93,2	9,3	10,3	88,7	1,1	5,1	65,6

* Sobre el total de persones ateses en el CSMA.

.a No es presenta el resultat de l'indicador perquè el denominador no supera els 10 casos.

Indicadors de la qualitat de la prescripció farmacèutica. Centres de salut mental adults (CSMA), 2017

Codi	Centre	Pacients amb esquizofrènia i tres o més antipsicòtics (%)	Pacients amb trastorn bipolar i eutimitzants (%)	Pacients amb esquizofrènia i clozapina (%)
Regió Sanitària Lleida				
886	CSMA Lleida	2,9	87,2	6,4
3582	CSMA Urgell	0,0	82,5	3,0
3584	CSMA Pla d'Urgell	1,8	89,3	5,5
3585	CSMA Balaguer	1,3	96,0	1,3
4286	CSMA Segarra	2,9	.a	11,4
4291	CSMA Les Borges Blanques	0,0	81,8	0,0
Regió Sanitària Camp de Tarragona				
1036	CSMA Valls	0,7	92,4	14,7
1039	CSMA Reus	2,2	93,5	10,9
1035	CSMA El Vendrell	1,0	87,7	9,1
1038	CSMA Tarragona Nord	2,0	92,5	13,8
1040	CSMA Tarragona Sud	2,2	90,6	4,4
Regió Sanitària Terres de l'Ebre				
1037	CSMA Móra d'Ebre	0,0	90,5	23,8
977	CSMA Tortosa	1,9	91,0	13,0
3586	CSMA Amposta	4,7	95,0	18,8
Regió sanitària Girona				
3587	CSMA Alt Empordà	2,8	93,8	9,1
3588	CSMA Baix Empordà	4,5	92,9	12,4
3589	CSMA Garrotxa	0,9	89,1	13,3
3592	CSMA Ripollès	1,4	94,9	15,5
872	CSMA Calella	5,4	87,7	16,1
3590	CSMA La Selva Marítima	2,8	90,1	13,5
892	CSMA Gironès-Pla de l'Estany	3,7	90,6	21,6
3591	CSMA Selva Interior	1,0	92,9	11,1
Regió sanitària Catalunya Central				
918	CSMA Anoia	2,8	91,7	8,1
871	CSMA Osona	2,0	93,3	24,1
879	CSMA Bages	2,7	88,4	15,2
883	CSMA Berguedà	3,8	90,1	10,5
Regió sanitària Alt Pirineu i Aran				
859	CSMA Alt Urgell	0,0	82,4	8,9
5647	CSMA Cerdanya	.a	.a	.a
3583	CSMA Pallars Jussà	3,3	89,5	3,3
4290	CSMA Pallars Sobirà	0,0	.a	16,7
4559	CSMA Alta Ribagorça	.a	.a	.a
Regió sanitària Barcelona				
925	CSMA Martorell	3,7	88,2	12,0
926	CSMA Sant Feliu de Llobregat	3,3	87,9	12,3
955	CSMA Cornellà de Llobregat	2,2	92,9	21,4
1889	CSMA Esplugues de Llobregat	2,2	98,0	25,3
858	CSMA El Prat	2,3	85,7	20,2
967	CSMA Hospitalet de Llobregat	1,0	92,6	11,8
1086	CSMA Gavà	2,0	91,5	10,2
4228	CSMA Castell-defels	5,8	93,4	15,6
947	CSMA Sant Boi de Llobregat	6,7	94,6	17,0
2011	CSMA Alt Penedès	3,5	90,1	8,8
1980	CSMA Garraf	2,4	95,6	14,1
856	CSMA Badalona 1 Est	4,3	93,0	20,2
857	CSMA Martí i Julià	1,4	95,1	14,3
1020	CSMA Badalona 2 Oest	3,2	91,1	14,1
874	CSMA Mataró	3,1	91,0	18,3
1075	CSMA Maresme Sud	5,2	82,1	19,7

Indicadors de la qualitat de la prescripció farmacèutica. Centres de salut mental adults (CSMA), 2017

Codi	Centre	Pacients amb esquizofrènia i tres o més antipsicòtics (%)	Pacients amb trastorn bipolar i eutimitzants (%)	Pacients amb esquizofrènia i clozapina (%)
873	CSMA Sabadell 1	2,3	91,9	22,0
1119	CSMA Cerdanyola	0,4	94,4	19,3
3599	CSMA Sabadell 2	2,5	95,1	23,5
896	CSMA Terrassa	4,9	87,5	14,0
897	CSMA Mútua de Terrassa	0,5	89,7	15,7
898	CSMA Rubí	2,1	95,5	14,0
3622	CSMA Sant Cugat del Vallès	0,8	94,6	38,3
3039	CSMA Hospital de Mollet	2,7	86,4	15,9
1808	CSMA Granollers	1,3	92,0	19,7
861	CSMA Nou Barris Nord	2,5	89,0	9,7
880	CSMA Sant Andreu	2,6	88,8	19,6
3068	CSMA Nou Barris Sud	3,7	89,5	12,0
3072	CSMA Horta	1,2	89,2	9,9
860	CSMA Les Corts	1,9	71,4	21,3
877	CSMA Poble Sec	2,8	92,2	12,2
887	CSMA Esquerra Eixample	0,7	91,1	32,9
3066	CSMA Sarrià-Sant Gervasi	2,1	81,9	22,5
3077	CSMA Sants	2,4	97,0	12,2
863	CSMA Guinardó	1,9	91,1	16,6
868	CSMA Dreta de l'Eixample	4,4	87,4	20,4
884	CSMA Gràcia	2,6	92,7	12,8
515	CSMA Sant Martí Nord	5,9	89,9	17,8
893	CSMA Sant Martí Sud	0,8	88,6	12,0
900	CSMA Ciutat Vella	2,9	82,8	7,0
3598	CSMA La Mina	0,0	87,0	13,8
Catalunya		2,6	90,3	15,6

.a No es presenta el resultat de l'indicador perquè el denominador no supera els 10 casos.

Dades generals. Centres de salut mental infantil i juvenil (CSMIJ), 2017

Codi	Centre	Àrea de gestió assistencial	Entitat proveïdora	Població de referència	Persones ateses*	Visites totals	Import del contracte
Regió sanitària Lleida							
902	CSMIJ Lleida	Lleida	Sant Joan de Déu de Lleida, SL	65.014	3.678	24.602	217.580,8
Regió sanitària Camp de Tarragona							
1043	CSMIJ Valls	Alt Camp i Conca de Barberà	Institut Pere Mata, SA	11.211	462	3.499	(a)
1044	CSMIJ Reus	Baix Camp i Priorat	Institut Pere Mata, SA	38.694	1.415	10.742	498.363,9
3107	CSMIJ el Vendrell	Baix Penedès	Institut Pere Mata, SA	16.659	717	5.198	268.506,4
1041	CSMIJ Tarragona	Tarragonès	Institut Pere Mata, SA	49.348	2.100	15.630	888.869,0
Regió sanitària Terres de l'Ebre							
1042	CSMIJ Móra d'Ebre	Altebrat	Fundació Pere Mata Terres de l'Ebre, FP	3.319	111	1.083	
3853	CSMIJ Tortosa	Baix Ebre	Fundació Pere Mata Terres de l'Ebre, FP	15.201	630	6.261	479.385,5
3855	CSMIJ Amposta	Montsià	Fundació Pere Mata Terres de l'Ebre, FP	11.839	591	5.204	
Regió sanitària Girona							
4719	CSMIJ Alt Empordà	Alt Empordà	Institut d'Assistència Sanitària	26.028	626	2.722	826.466,6
4720	CSMIJ Baix Empordà	Baix Empordà	Institut d'Assistència Sanitària	23.794	964	3.669	598.990,5
3595	CSMIJ Garrotxa	Garrotxa	Institut d'Assistència Sanitària	9.884	585	2.088	296.923,3
4722	CSMIJ Ripollès	Ripollès	Institut d'Assistència Sanitària	3.625	153	441	92.056,4
3236	CSMIJ Calella	Alt Maresme	Comunitat terap. Maresme SSM,SCCL	21.319	866	6.567	226.621,4
4721	CSMIJ Selva Marítima	Selva Marítima	Institut d'Assistència Sanitària	14.474	724	3.534	461.946,0
3593	CSMIJ Gironès-Pla de l'Estany	Gironès Nord i Pla de l'Estany	Institut d'Assistència Sanitària	47.225	1.472	7.535	801.876,5
3594	CSMIJ Selva Interior	Gironès Sud i Selva Interior	Institut d'Assistència Sanitària	14.415	523	1.832	371.289,8
Regió sanitària Catalunya Central							
4438	CSMIJ Anoia	Anoia	Sagrat Cor - HHSCJ	22.338	1.759	6.371	94.003,6
3043	CSMIJ Osona	Osona	Consorti Hospitalari de Vic	30.609	1.757	8.640	476.196,5
3034	CSMIJ Manresa	Bages i Solsonès	Althaia Xarxa Assist. U. de Manresa FP	44.234	3.273	16.532	611.399,9
Regió sanitària Alt Pirineu i Aran							
7717	CSMIJ Alt Urgell	Alt Urgell	Sant Joan de Déu Terres de Lleida	3.285	162	553	(c)
6160	CSMIJ Cerdanya	Cerdanya	Althaia Xarxa Assist. U. de Manresa FP	2.892	227	1.329	(b)
5645	CSMIJ Pallars	Pallars	Sant Joan de Déu de Lleida, SL	2.926	174	1.015	34.485,9
7724	CSMIJ Aran	Aran	Sant Joan de Déu Terres de Lleida	1.640	125	445	(c)
7718	CSMIJ Alta Ribagorça	Alta Ribagorça	Sant Joan de Déu Terres de Lleida	536	41	185	(c)
Regió sanitària Barcelona							
927	CSMIJ Martorell	Baix Llobregat Nord	Sagrat Cor - HHSCJ	33.977	1.901	6.986	510.286,4
950	CSMIJ Cornellà de Llobregat	Baix Llobregat Centre i Fontsanta -L'H N	Hospital Sant Joan de Déu	33.933	1.422	9.595	499.797,6
4323	CSMIJ Molins de Rei	Baix Llobregat Centre i Fontsanta -L'H N	Sagrat Cor - HHSCJ	22.568	1.219	5.287	281.042,4
1806	CSMIJ Hospitalet de Llobregat	L'Hospitalet Sud i el Prat de Llobregat	FP Centre Higiene Mental Orienta	43.523	2.119	15.100	751.344,4
4270	CSMIJ El Prat	L'Hospitalet Sud i el Prat de Llobregat	FP Centre Higiene Mental Orienta	11.603	700	5.939	214.337,1
870	CSMIJ Gavà	Baix Llobregat Litoral i Viladecans	FP Centre Higiene Mental Orienta	24.580	1.474	9.775	347.274,9
4426	CSMIJ Castelldefels	Baix Llobregat Litoral i Viladecans	FP Centre Higiene Mental Orienta	13.126	758	5.916	189.006,9
4269	CSMIJ Sant Boi	Baix Llobregat Litoral i Sant Boi	FP Centre Higiene Mental Orienta	24.216	1.341	10.197	470.877,1
973	CSMIJ Alt Penedès	Alt Penedès	Hospital Sant Joan de Déu	19.469	1.088	5.059	314.443,5
963	CSMIJ Garraf	Garraf	Hospital Sant Joan de Déu	29.090	1.615	9.013	463.140,6
881	CSMIJ Santa Coloma de Gramenet	Barcelonès Nord i Baix Maresme	Fundació Cardenal Vidal i Barraquer	22.016	1.824	15.283	443.988,5
889	CSMIJ Badalona 1	Barcelonès Nord i Baix Maresme	Institut Mpal S. Personals Aj. Badalona	27.498	820	5.147	454.742,2
3249	CSMIJ Badalona 2	Barcelonès Nord i Baix Maresme	Institut Mpal S. Personals Aj. Badalona	21.039	839	5.067	365.471,9
1081	CSMIJ Mataró	Maresme Central	Consorti Sanitari Maresme	57.576	2.437	10.403	688.984,0
3049	CSMIJ Sabadell	Vallès Occidental Est	Corporació Sanitària Parc Tauli	49.020	3.273	17.448	794.906,3
3600	CSMIJ Badia	Vallès Occidental Est	Institut Català de la Salut	2.898	-	-	(d)
4656	CSMIJ Cerdanyola-Ripollet	Vallès Occidental Est	Corporació Sanitària Parc Tauli	23.972	1.124	6.555	189.830,6
3050	CSMIJ Rubí	Vallès Occidental Oest	Consorti Sanitari de Terrassa	17.531	980	6.717	282.217,0
3051	CSMIJ Terrassa	Vallès Occidental Oest	Mútua de Terrassa - MPSAPF	49.166	2.349	10.253	711.798,6
3623	CSMIJ Sant Cugat del Vallès	Vallès Occidental Oest	Mútua de Terrassa - MPSAPF	24.464	914	3.535	379.366,0
3368	CSMIJ Mollet del Vallès	Baix Vallès	Hospital Sant Joan de Déu	32.633	1.438	7.495	445.048,5
3041	CSMIJ Granollers	Vallès Oriental Central	Hospital Sant Joan de Déu	56.475	1.983	11.787	818.434,6
867	CSMIJ Nou Barris	Barcelona Nord	Fundació Nou Barris Salut mental, FP	27.021	1.967	13.070	570.345,5
3080	CSMIJ Horta Guinardó	Barcelona Nord	Hospital Sant Rafael - HHSCJ	23.142	1.301	9.619	434.789,3
3602	CSMIJ Montcada i Reixac	Barcelona Nord	Fundació Eulàlia Torras de Beà	6.498	572	5.694	225.652,6
3604	CSMIJ Sant Andreu	Barcelona Nord	Fundació Eulàlia Torras de Beà	21.542	1.504	13.030	497.884,5
3065	CSMIJ Les Corts-Sarrià-Sant Gervasi	Barcelona Esquerra	Assoc. Centre Higiene Mental Les Corts	32.781	1.145	11.985	515.651,3
3076	CSMIJ Sants Montjuïc	Barcelona Esquerra	Fundació Hospital Sant Pere Claver	29.450	1.272	7.843	484.369,7
3082	CSMIJ Eixample	Barcelona Esquerra	Hospital Clínic de Barcelona	35.861	1.144	13.192	545.132,8
876	CSMIJ Gràcia	Barcelona Dreta	Fundació Eulàlia Torras de Beà	16.520	966	9.943	307.100,7
516	CSMIJ Ciutat Vella	Barcelona Litoral Mar	Consorti Mar Parc de Salut de Barcelona	14.042	693	5.085	806.423,8
517	CSMIJ Sant Martí	Barcelona Litoral Mar	Consorti Mar Parc de Salut de Barcelona	27.334	935	6.045	350.522,5
3597	CSMIJ La Mina	Barcelona Litoral Mar	Consorti Mar Parc de Salut de Barcelona	3.442	166	926	(e)
4393	CSMIJ Sant Martí Nord	Barcelona Litoral Mar	Consorti Mar Parc de Salut de Barcelona	12.357	845	5.495	393.350,5
Catalunya				1.370.872	67.263	420.161	21.992.524,2

* La suma de pacients visitats és superior al total de Catalunya doncs hi ha casos de pacients que han estat visitats en diversos CSMIJ però que en el total de Catalunya només es compten una vegada.

(a) L'import del contracte està inclòs en el contracte d'Institut Pere Mata.

(b) L'import del contracte està inclòs en el CSMIJ de Manresa.

(c) L'import del contracte està inclòs en el mateix grup del CSMIJ Pallars.

(d) Inclòs en el pressupost de l'Institut Català de la Salut.

(e) L'import del contracte està inclòs en el contracte del Consorti Mar Parc de Salut de Barcelona.

Indicadors d'activitat. Centres de salut mental infantil i juvenil (CSMIJ), 2017

Codi	Centre	Prevalença atesa (%)	Pacients amb nivell socioeconòmic molt baix (%)	Pacients crònics de salut mental (%)	Pacients crònics complexos de salut mental (%)	Capacitat de resolució (%)	Visites per persona atesa	Nous casos (%)	Visites nous casos (%)	Pacients amb tractament familiar (%)	Pacients en seguiment (%)
Regió sanitària Lleida											
902	CSMIJ Lleida	5,5	9,6	20,2	4,8	98,1	6,7	27,9	22,3	38,3	71,9
Regió sanitària Camp de Tarragona											
1043	CSMIJ Valls	3,9	10,8	30,5	8,9	82,8	7,6	33,8	20,5	64,5	63,2
1044	CSMIJ Reus	3,5	13,0	27,1	8,1	95,4	7,6	41,2	27,9	78,7	60,1
3107	CSMIJ el Vendrell	3,8	16,3	24,7	10,3	94,4	7,2	47,6	34,7	77,7	60,5
1041	CSMIJ Tarragona	4,1	8,6	29,1	8,9	92,7	7,4	39,6	25,9	61,9	63,0
Regió sanitària Terres de l'Ebre											
1042	CSMIJ Móra d'Ebre	3,1	9,9	30,6	9,9	94,5	9,8	33,3	26,1	37,8	65,5
3853	CSMIJ Tortosa	4,0	8,7	38,6	8,9	95,0	9,9	32,1	23,4	37,6	60,3
3855	CSMIJ Amposta	4,7	11,7	25,5	7,8	94,6	8,8	31,3	20,6	26,1	68,0
Regió sanitària Girona											
4719	CSMIJ Alt Empordà	2,4	14,1	14,9	3,2	96,4	4,3	50,6	38,4	0,0	53,2
4720	CSMIJ Baix Empordà	3,9	8,9	16,7	3,9	98,0	3,8	41,8	35,3	0,0	69,8
3595	CSMIJ Garrotxa	5,6	4,6	13,0	3,1	97,9	3,6	40,3	33,2	0,0	67,5
4722	CSMIJ Ripollès	3,8	5,9	7,8	0,7	90,3	2,9	43,8	36,7	0,0	70,4
3236	CSMIJ Calella	3,3	10,7	23,8	4,4	93,1	7,6	38,8	34,5	70,6	63,2
4721	CSMIJ Selva Marítima	4,8	9,8	14,7	3,3	96,9	4,9	36,0	25,2	0,0	67,2
3593	CSMIJ Gironès-Pla de l'Estany	3,0	8,3	21,5	3,4	94,6	5,1	36,3	26,9	0,0	71,0
3594	CSMIJ Selva Interior	3,5	10,9	22,2	5,0	91,9	3,5	46,8	33,2	0,0	58,7
Regió sanitària Catalunya Central											
4438	CSMIJ Anoia	7,4	9,8	16,2	4,4	96,6	3,6	47,1	30,9	17,7	86,0
3043	CSMIJ Osona	5,5	9,6	23,5	7,1	97,8	4,9	37,8	31,9	36,3	61,2
3034	CSMIJ Manresa	6,9	11,9	25,4	6,5	96,6	5,1	30,4	30,2	61,2	68,9
Regió sanitària Alt Pirineu i Aran											
7717	CSMIJ Alt Urgell	4,7	8,0	13,0	0,6	93,3	3,4	33,3	36,7	38,9	59,3
6160	CSMIJ Cerdanya	7,3	4,8	6,6	1,8	95,1	5,9	49,8	39,9	0,9	85,2
5645	CSMIJ Lleida - Pirineus	5,3	5,7	13,2	2,9	85,1	5,8	30,5	25,4	59,8	58,0
7724	CSMIJ Vielha	6,7	1,6	20,0	3,2	92,4	3,6	32,0	25,2	36,0	73,3
7718	CSMIJ Alta Ribagorça	6,0	2,4	9,8	0,0	68,1	4,5	29,3	24,3	75,6	65,9
Regió sanitària Barcelona											
927	CSMIJ Martorell	5,3	6,3	21,0	5,8	94,1	3,7	39,5	30,0	21,1	70,7
950	CSMIJ Cornellà de Llobregat	3,9	7,4	21,9	4,6	94,1	6,7	30,3	20,5	43,2	69,5
4323	CSMIJ Molins de Rei	5,1	5,3	14,5	3,6	96,6	4,3	45,9	30,8	29,0	72,3
1806	CSMIJ Hospitalet de Llobregat	4,5	9,8	21,4	4,8	93,5	7,1	37,3	32,6	68,6	68,4
4270	CSMIJ El Prat	5,7	7,4	20,3	5,0	96,5	8,5	33,1	22,1	75,6	67,5
870	CSMIJ Gavà	5,7	7,6	24,2	4,9	95,2	6,6	37,5	27,2	57,6	58,9
4426	CSMIJ Castelldefels	5,5	5,8	17,3	2,9	96,1	7,8	36,1	30,2	71,1	70,8
4269	CSMIJ Sant Boi	5,2	8,1	24,9	7,8	95,8	7,6	39,7	26,6	68,8	62,5
973	CSMIJ Alt Penedès	5,2	9,7	20,5	4,0	92,4	4,6	38,3	28,3	75,4	68,1
963	CSMIJ Garraf	5,4	10,1	24,2	4,8	95,6	5,6	26,2	24,6	76,8	67,6
881	CSMIJ Santa Coloma de Gramenet	7,6	9,8	18,4	3,1	98,4	8,4	30,0	21,7	69,2	70,8
889	CSMIJ Badalona 1	2,9	10,9	19,3	5,5	86,8	6,3	43,3	31,9	28,7	57,2
3249	CSMIJ Badalona 2	3,8	12,9	16,1	3,1	94,8	6,0	38,3	33,1	24,2	62,4
1081	CSMIJ Mataró	4,1	10,6	27,7	4,3	91,3	4,3	39,0	36,7	45,3	62,6
3049	CSMIJ Sabadell	6,3	8,0	26,4	5,8	97,8	5,3	35,8	25,2	4,5	68,7
4656	CSMIJ Cerdanyola-Ripollet	4,5	8,6	29,1	5,1	91,5	5,8	36,7	25,1	6,0	66,9
3050	CSMIJ Rubí	5,4	8,4	22,6	4,9	95,6	6,9	32,9	21,5	15,1	74,9
3051	CSMIJ Terrassa	4,5	10,6	28,5	6,7	96,5	4,4	30,5	31,4	5,1	71,0
3623	CSMIJ Sant Cugat del Vallès	3,5	3,7	19,3	3,3	91,7	3,9	35,7	38,1	8,1	65,5
3368	CSMIJ Mollet del Vallès	4,2	8,7	28,3	9,0	90,9	5,2	31,8	24,3	63,8	67,6
3041	CSMIJ Granollers	3,3	8,7	32,0	8,2	95,2	5,9	30,6	23,1	52,4	73,4
867	CSMIJ Nou Barris	6,6	9,5	15,7	4,7	94,0	6,6	31,5	22,6	58,4	74,8
3080	CSMIJ Horta Guinardó	5,0	8,0	19,3	3,2	89,6	7,4	41,3	31,4	5,1	60,8
3602	CSMIJ Montcada i Reixac	8,2	10,3	17,8	6,5	92,8	10,0	29,0	22,3	51,2	67,7
3604	CSMIJ Sant Andreu	6,2	7,5	15,3	3,3	90,3	8,7	31,5	22,5	62,4	71,7
3065	CSMIJ Les Corts-Sarrià-Sant Gervasi	2,9	3,1	17,6	4,8	84,8	10,5	35,0	28,0	71,5	67,3
3076	CSMIJ Sants Montjuïc	3,8	7,5	18,0	5,1	86,9	6,2	34,7	28,2	37,1	67,3
3082	CSMIJ Eixample	3,1	5,3	32,2	7,7	83,7	11,5	31,8	26,0	91,0	71,5
876	CSMIJ Gràcia	4,4	4,7	12,1	2,4	89,5	10,3	33,3	27,8	71,1	67,6
516	CSMIJ Ciutat Vella	4,4	15,6	20,1	5,5	91,6	7,3	32,9	24,8	0,0	69,9
517	CSMIJ Sant Martí	3,0	8,1	26,0	6,2	71,4	6,5	37,3	30,3	3,0	65,8
3597	CSMIJ La Mina	4,4	27,7	20,5	4,8	71,2	5,6	40,4	32,5	0,0	67,6
4393	CSMIJ Sant Martí Nord	5,0	8,2	21,8	4,0	92,1	6,5	35,0	25,9	3,0	69,4
Catalunya		4,6	9,0	22,3	5,3	93,5	6,3	35,8	27,2	41,2	67,4

Indicadors d'activitat per diagnòstics. Centres de salut mental infantil i juvenil (CSMIJ), 2017

Codi	Centre	Trastorn mental greu (TMG)					T. dèficit d'atenc. i/o hiperact. (TDAH)					Trastorns de conducta alimentària				
		Persones ateses (%)*	Visites per persona a tesa	Pacients amb tractament familiar (%)	Pacients en seguiment (%)	Pacients en seguiment pel CSMA (%)	Persones ateses (%)*	Visites per persona a tesa	Pacients amb tractament familiar (%)	Pacients en seguiment (%)	Pacients en seguiment pel CSMA (%)	Persones ateses (%)*	Visites per persona a tesa	Pacients amb tractament familiar (%)	Pacients en seguiment (%)	Pacients en seguiment pel CSMA (%)
Regió sanitària Lleida																
902	CSMIJ Lleida	12,9	11,0	51,6	83,0	46,7	32,1	6,3	32,4	80,1	25,0	4,6	9,0	40,8	59,8	50,0
Regió sanitària Camp de Tarragona																
1043	CSMIJ Valls	14,9	13,1	84,1	78,5	.a	54,8	8,8	66,8	66,4	57,1	3,9	8,3	77,8	62,5	.a
1044	CSMIJ Reus	22,0	11,8	91,3	80,1	43,8	34,3	8,8	83,9	72,3	25,0	6,2	7,2	84,1	48,5	.a
3107	CSMIJ el Vendrell	15,6	11,1	91,1	76,7	.a	43,5	8,0	84,3	73,8	.a	2,4	6,7	82,4	53,0	.a
1041	CSMIJ Tarragona	18,0	12,4	78,6	78,2	60,0	43,3	8,1	65,1	68,5	31,6	2,1	7,9	72,7	62,2	.a
Regió sanitària Terres de l'Ebre																
1042	CSMIJ Móra d'Ebre	20,7	12,0	69,6	85,2	.a	55,0	11,8	49,2	74,1	.a	2,7	.a	.a	.a	.a
3853	CSMIJ Tortosa	20,6	14,8	73,1	80,4	.a	64,3	11,8	41,5	66,6	46,7	1,9	6,8	16,7	16,7	.a
3855	CSMIJ Amposta	14,7	13,6	59,8	85,4	.a	41,3	9,8	30,7	74,8	.a	1,2	.a	.a	63,6	.a
Regió sanitària Girona																
4719	CSMIJ Alt Empordà	5,6	4,7	0,0	72,0	.a	16,6	5,0	0,0	81,1	.a	8,5	5,3	0,0	53,6	.a
4720	CSMIJ Baix Empordà	9,1	4,1	0,0	78,9	.a	16,6	4,0	0,0	85,2	.a	11,6	5,3	0,0	66,7	.a
3595	CSMIJ Garrotxa	5,6	4,8	0,0	87,5	.a	13,7	4,4	0,0	89,9	.a	6,5	6,5	0,0	59,0	.a
4722	CSMIJ Ripollès	1,3	.a	.a	.a	.a	14,4	3,4	0,0	84,0	.a	0,0	.a	.a	.a	.a
3236	CSMIJ Calella	16,6	7,4	55,6	93,4	.a	18,5	8,4	68,1	72,7	.a	3,9	15,9	88,2	36,8	.a
4721	CSMIJ Selva Marítima	7,6	7,6	0,0	79,2	.a	12,0	5,3	0,0	82,3	.a	9,3	6,2	0,0	66,1	.a
3593	CSMIJ Gironès-Pla de l'Estany	11,8	5,8	0,0	85,7	.a	21,4	5,5	0,0	84,6	53,8	8,5	7,3	0,0	56,2	15,8
3594	CSMIJ Selva Interior	12,4	4,4	0,0	75,9	.a	21,4	3,4	0,0	78,4	.a	9,9	5,6	0,0	64,2	.a
Regió sanitària Catalunya Central																
4438	CSMIJ Anoia	15,6	8,1	25,9	92,8	.a	8,4	3,8	14,2	85,1	.a	4,6	3,9	17,3	82,9	.a
3043	CSMIJ Osona	8,5	5,6	32,9	70,7	.a	31,8	6,0	50,2	81,5	27,3	3,0	7,3	30,8	54,0	.a
3034	CSMIJ Manresa	14,4	6,6	68,7	84,1	73,3	50,7	5,0	80,5	79,2	47,0	2,0	6,0	69,7	61,1	25,0
Regió sanitària Alt Pirineu i Aran																
7717	CSMIJ Alt Urgell	7,4	4,9	50,0	55,0	.a	45,1	3,8	45,2	67,1	.a	1,2	.a	.a	.a	.a
6160	CSMIJ Cerdanya	7,9	8,3	11,1	.a	.a	36,1	6,3	0,0	87,5	.a	2,2	.a	.a	.a	.a
5645	CSMIJ Lleida - Pirineus	8,0	7,4	64,3	63,0	.a	37,4	6,1	64,6	33,8	.a	5,7	.a	.a	73,3	.a
7724	CSMIJ Vielha	8,8	5,5	72,7	100,0	.a	16,8	4,7	38,1	81,0	.a	2,4	.a	.a	.a	.a
7718	CSMIJ Alta Ribagorça	4,9	.a	.a	.a	.a	31,7	5,3	76,9	76,9	.a	4,9	.a	.a	.a	.a
Regió sanitària Barcelona																
927	CSMIJ Martorell	19,6	6,5	28,8	83,8	57,1	14,0	3,7	15,0	78,5	9,1	1,5	3,1	13,8	56,0	.a
950	CSMIJ Cornellà de Llobregat	15,8	11,2	47,6	86,7	33,3	23,7	6,6	41,2	76,1	27,6	2,3	7,7	54,5	52,4	.a
4323	CSMIJ Molins de Rei	18,0	10,5	37,0	82,6	66,7	7,1	5,0	28,7	90,6	.a	0,9	4,0	18,2	.a	.a
1806	CSMIJ Hospital de Llobregat	13,5	10,9	77,4	82,6	44,4	10,0	8,3	69,8	74,0	23,1	1,7	7,8	61,1	48,5	.a
4270	CSMIJ El Prat	14,4	14,5	87,1	79,1	35,7	26,3	8,0	77,2	82,5	.a	1,1	.a	.a	.a	.a
870	CSMIJ Gavà	15,5	10,6	68,0	85,7	.a	14,6	7,1	53,0	74,0	.a	1,6	12,1	82,6	52,2	.a
4426	CSMIJ Castelldefels	11,7	13,0	83,1	86,0	.a	12,9	8,6	78,6	80,6	.a	2,9	6,5	81,8	64,7	.a
4269	CSMIJ Sant Boi	17,1	12,9	85,2	87,3	.a	20,3	9,6	82,7	87,0	.a	1,7	5,3	73,9	56,7	.a
973	CSMIJ Alt Penedès	15,8	6,5	86,0	75,0	.a	31,9	5,1	89,0	79,6	36,8	2,4	5,3	76,9	50,0	.a
963	CSMIJ Garraf	17,3	7,5	88,9	81,1	47,6	31,3	6,3	86,1	75,6	40,0	2,7	5,7	65,9	47,4	.a
881	CSMIJ Santa Coloma de Gramenet	14,5	10,2	78,9	85,0	81,8	9,9	8,8	68,0	86,6	.a	0,3	.a	.a	46,2	.a
889	CSMIJ Badalona 1	14,9	8,9	35,2	83,3	.a	15,1	6,4	29,8	71,6	.a	1,1	.a	.a	.a	.a
3249	CSMIJ Badalona 2	9,1	7,9	22,4	78,2	.a	22,8	6,8	23,0	74,2	.a	1,3	3,9	18,2	.a	.a
1081	CSMIJ Mataró	22,7	4,4	58,0	81,5	46,2	28,8	4,3	51,1	63,7	20,0	2,3	7,1	35,1	47,2	30,8
3049	CSMIJ Sabadell	9,0	10,6	7,1	87,9	68,4	26,7	6,0	6,1	80,4	14,6	1,0	12,4	12,1	52,1	.a
4656	CSMIJ Cerdanyola-Ripollet	10,1	11,0	10,6	91,4	.a	23,3	7,6	8,8	78,0	0,0	1,7	13,8	26,3	73,9	.a
3050	CSMIJ Rubí	15,6	11,0	22,9	80,5	.a	46,6	7,9	13,3	81,9	.a	1,7	5,4	5,9	64,7	.a
3051	CSMIJ Terrassa	23,5	6,8	7,6	81,9	76,2	49,0	4,4	5,5	75,8	33,3	1,9	8,2	6,7	45,7	.a
3623	CSMIJ Sant Cugat del Vallès	15,9	6,1	22,1	74,5	72,7	55,6	3,8	8,7	71,6	40,0	1,5	5,2	0,0	33,3	.a
3368	CSMIJ Mollet del Vallès	15,6	6,3	73,7	83,6	41,7	41,9	6,4	80,1	81,8	50,0	3,1	7,7	68,9	57,4	.a
3041	CSMIJ Granollers	20,9	9,9	68,2	81,9	47,6	31,0	5,7	62,5	80,4	32,0	3,7	6,2	52,1	59,0	.a
867	CSMIJ Nou Barris	11,1	13,5	67,0	86,8	64,3	10,0	7,7	64,5	81,2	.a	1,6	5,6	51,6	70,6	.a
3080	CSMIJ Horta Guinardó	10,1	10,9	6,8	80,6	.a	29,0	8,5	4,5	75,3	76,2	1,6	7,5	0,0	46,4	.a
3602	CSMIJ Montcada i Reixac	17,5	13,9	48,0	90,7	.a	11,4	12,8	56,9	69,2	.a	1,0	.a	.a	63,6	.a
3604	CSMIJ Sant Andreu	16,2	10,4	64,8	87,3	.a	6,6	8,2	60,6	83,6	.a	2,3	8,3	55,9	76,0	.a
3065	CSMIJ Les Corts-Sarrià-Sant Gervasi	12,7	15,4	79,3	84,5	.a	23,8	9,8	71,8	75,8	25,0	1,7	14,6	63,2	84,6	.a
3076	CSMIJ Sants Montjuïc	16,3	12,2	45,9	78,4	61,5	12,3	7,3	43,9	78,8	.a	1,5	6,2	31,6	65,0	.a
3082	CSMIJ Eixample	18,4	15,5	96,2	77,1	50,0	45,2	12,4	96,9	78,2	40,0	4,6	11,6	54,7	50,9	35,7
876	CSMIJ Gràcia	10,6	13,3	73,5	79,8	.a	7,9	10,1	65,8	64,9	.a	0,9	.a	.a	50,0	.a
516	CSMIJ Ciutat Vella	14,6	11,8	0,0	86,5	.a	26,7	10,6	0,0	83,3	.a	0,9	.a	.a	.a	.a
517	CSMIJ Sant Martí	18,9	8,1	1,1	91,8	.a	27,9	8,3	6,1	66,8	33,3	1,3	8,1	0,0	36,4	.a
3597	CSMIJ La Mina	8,4	10,7	0,0	73,3	.a	32,5	7,9	0,0	82,4	.a	1,2	.a	.a	.a	.a
4393	CSMIJ Sant Martí Nord	17,3	8,7	0,7	90,1	.a	29,0	8,2	8,2	81,2	.a	1,5	10,2	0,0	44,4	.a
Catalunya		14,9	9,6	51,8	82,8	57,1	27,2	6,8	46,1	77,1	35,6	2,8	7,4	36,3	56,5	28,3

.a No es presenta el resultat de l'indicador perquè el denominador no supera els 10 casos.

Indicadors de la qualitat de la prescripció farmacèutica. Centres de salut mental infantil i juvenil (CSMIJ), 2017

Codi	Centre	Pacients consumidors de psicofàrmacs (%)	Pacients consumidors de 3 o més psicofàrmacs (%)	Pacients amb TEA consumidors de psicofàrmacs (%)	Pacients amb TDAH consumidors de psicofàrmacs (%)
Regió sanitària Lleida					
902	CSMIJ Lleida	37,1	2,1	47,1	61,7
Regió sanitària Camp de Tarragona					
1043	CSMIJ Valls	43,4	3,0	50,9	59,7
1044	CSMIJ Reus	30,0	2,2	38,0	40,6
3107	CSMIJ el Vendrell	34,4	1,1	37,0	53,2
1041	CSMIJ Tarragona	34,6	2,7	39,9	49,9
Regió sanitària Terres de l'Ebre					
1042	CSMIJ Móra d'Ebre	30,1	1,0	56,3	41,1
3853	CSMIJ Tortosa	38,3	0,3	31,6	49,5
3855	CSMIJ Amposta	40,5	2,3	39,2	60,9
Regió sanitària Girona					
4719	CSMIJ Alt Empordà	32,2	2,1	35,5	73,5
4720	CSMIJ Baix Empordà	31,3	2,5	19,2	53,8
3595	CSMIJ Garrotxa	20,1	0,5	34,3	50,0
4722	CSMIJ Ripollès	15,1	0,7	.a	44,4
3236	CSMIJ Calella	23,5	1,7	30,3	49,6
4721	CSMIJ Selva Marítima	31,3	4,3	41,9	67,4
3593	CSMIJ Gironès-Pla de l'Estany	42,5	2,9	31,6	64,1
3594	CSMIJ Selva Interior	39,0	4,4	43,1	62,4
Regió sanitària Catalunya Central					
4438	CSMIJ Anoia	15,7	0,9	40,2	41,4
3043	CSMIJ Osona	39,2	4,1	34,1	73,1
3034	CSMIJ Manresa	46,3	1,4	48,6	68,6
Regió sanitària Alt Pirineu i Aran					
7717	CSMIJ Alt Urgell	38,6	2,0	.a	61,1
6160	CSMIJ Cerdanya	29,2	0,5	54,5	53,9
5645	CSMIJ Lleida - Pirineus	28,6	1,9	.a	48,1
7724	CSMIJ Vielha	30,9	1,8	40,0	50,0
7718	CSMIJ Alta Ribagorça	31,3	0,0	.a	.a
Regió sanitària Barcelona					
927	CSMIJ Martorell	23,0	0,7	36,3	51,6
950	CSMIJ Cornellà de Llobregat	30,9	2,7	40,1	68,0
4323	CSMIJ Molins de Rei	22,9	1,1	40,8	70,6
1806	CSMIJ Hospitalet de Llobregat	20,3	1,3	29,9	56,4
4270	CSMIJ El Prat	25,0	1,1	32,5	58,9
870	CSMIJ Gavà	23,7	1,3	37,7	65,1
4426	CSMIJ Castelldefels	19,4	1,1	19,0	60,4
4269	CSMIJ Sant Boi	29,5	2,5	43,6	72,4
973	CSMIJ Alt Penedès	28,9	1,0	36,9	60,2
963	CSMIJ Garraf	30,8	0,8	38,5	58,9
881	CSMIJ Santa Coloma de Gramenet	22,2	1,6	36,5	47,1
889	CSMIJ Badalona 1	29,4	1,8	44,6	60,8
3249	CSMIJ Badalona 2	29,4	1,1	40,8	55,4
1081	CSMIJ Mataró	37,6	2,3	39,0	56,7
3049	CSMIJ Sabadell	49,6	2,9	59,1	79,7
4656	CSMIJ Cerdanyola-Ripollet	44,2	2,1	53,8	76,2
3050	CSMIJ Rubí	48,1	1,3	52,5	70,4
3051	CSMIJ Terrassa	54,0	1,9	50,8	76,7
3623	CSMIJ Sant Cugat del Vallès	52,2	2,2	47,8	68,6
3368	CSMIJ Mollet del Vallès	43,4	2,1	46,6	69,2
3041	CSMIJ Granollers	45,9	4,1	56,5	77,2
867	CSMIJ Nou Barris	15,7	1,9	41,1	44,5
3080	CSMIJ Horta Guinardó	35,8	2,0	47,6	64,5
3602	CSMIJ Montcada i Reixac	14,9	1,1	35,2	26,6
3604	CSMIJ Sant Andreu	17,3	1,2	36,9	32,6
3065	CSMIJ Les Corts-Sarrià-Sant Gervasi	37,4	2,6	52,0	73,7
3076	CSMIJ Sants Montjuïc	22,0	0,9	36,6	59,4
3082	CSMIJ Eixample	50,6	3,6	52,6	67,7
876	CSMIJ Gràcia	15,1	0,8	37,0	47,5
516	CSMIJ Ciutat Vella	29,0	2,6	55,2	69,8
517	CSMIJ Sant Martí	34,0	3,2	39,2	70,4
3597	CSMIJ La Mina	33,1	4,0	63,6	83,7
4393	CSMIJ Sant Martí Nord	35,3	3,9	42,6	71,6
Catalunya		33,9	2,0	42,3	63,7

.a No es presenta el resultat de l'indicador perquè el denominador no supera els 10 casos.

Indicadors d'activitat. Unitats d'hospitalització d'aguts d'adults, 2017

Codi	Centre*	Entitat proveïdora	Hospitalitzacions d'aguts	Hospitalitzacions de més d'un dia d'estada	Ingressos urgents (%)	Estada mitjana d'hospitalització d'aguts**	Pacients amb estades superiors a 21 dies (%)	Reingressos a 30 dies (%)
Regió Sanitària Lleida								
1	Hospital U. Arnau de Vilanova de Lleida	Institut Català de la Salut	83	33	100,0	5,4	0,0	3,2
771	Hospital Santa Maria	Gestió de Serveis Sanitaris	246	221	67,0	19,8	30,5	12,2
1809	Hosp. Santa Maria-Hosp. aguts S.Mental	Gestió de Serveis Sanitaris	1.018	915	88,0	16,4	25,9	11,8
Regió Sanitària Camp de Tarragona								
763	Hospital Universitari Sant Joan de Reus	Hospital Sant Joan de Reus, SAM	30	27	85,2	10,8	10,0	4,0
792	Salut mental Institut Pere Mata - HSM	Institut Pere Mata, SA	1.330	1.288	61,2	21,7	44,7	10,1
39	Hospital Univ. Joan XXIII de Tarragona	Institut Català de la Salut	108	72	33,3	12,3	6,5	4,6
Regió Sanitària Terres de l'Ebre								
86	Hospital de Tortosa Verge de la Cinta	Institut Català de la Salut	35	18	94,4	6,8	0,0	6,7
4409	U. Polivalent Salut Mental Amposta HSM	Fundació Pere Mata Terres de l'Ebre, FP	243	233	82,8	16,9	25,9	15,1
Regió Sanitària Girona								
724	Hospital de Figueres	Fundació Salut Empordà	36	21	95,2	5,7	0,0	6,3
739	Hospital de Palamós	Fundació Hospital de Palamós	23	22	100,0	8,0	4,3	0,0
759	HC Sant Jaume Calella i HC de Blanes	Corporació de Salut Maresme i Selva	55	45	97,8	10,4	9,1	7,1
719	Hospital Comarcal de Blanes	Corporació de Salut Maresme i Selva	26	22	95,5	13,4	19,2	10,5
100	Hospital U de Girona Doctor Josep Trueta	Institut Català de la Salut	29	10	.a	.a	3,4	.a
770	Hospital Santa Caterina	Institut d'Assistència Sanitària	68	10	.a	.a	0,0	.a
775	Parc Hosp. Martí i Julià - H.Psiquiàtric	Institut d'Assistència Sanitària	1.257	1.016	77,9	16,2	18,2	12,2
Regió Sanitària Catalunya Central								
916	Hospital d'Igualada	Consorci Sanitari Anoia	42	42	100,0	7,2	4,8	2,4
745	Hospital Universitari de Vic	Consorci Hospitalari de Vic	150	56	100,0	5,2	1,3	3,8
1812	Hospital de dia Osona	Consorci Hospitalari de Vic	199	195	94,9	14,9	16,6	3,3
634	Centre Hospitalari (Althaia)	Althaia Xarxa Assist. U. de Manresa FP	519	497	85,7	15,6	25,0	5,1
Regió Sanitària Barcelona								
639	Germanes Hospitalàries Sagrat Cor - HSM	Sagrat Cor - HHSCJ	1.100	1.049	40,7	21,4	33,4	5,7
764	Hospital Sant Joan de Déu (Martorell)	Fund. Hosp. Sant Joan de Déu -Martorell-	62	44	97,7	7,2	0,0	5,0
4045	U.Psiquiàt.Penitenc.Catalunya - HSM	Parc Sanitari Sant Joan de Déu	239	225	8,9	11,3	9,2	8,6
725	Hospital General de Hospitalet	Consorci Sanitari Integral	34	15	86,7	5,9	2,9	0,0
5994	H. de l'Hospitalet-H. Moisès Broggi	Consorci Sanitari Integral	85	58	96,6	9,2	3,5	0,0
148	Hospital Universitari de Bellvitge	Institut Català de la Salut	595	425	63,1	18,7	20,2	12,4
758	Hestia Duran i Reynals Salut Mental -HSM	SSR Hestia, SL	401	389	68,1	29,2	36,7	33,2
146	Hospital de Viladecans	Institut Català de la Salut	33	12	83,3	5,8	0,0	.a
742	Parc Sanitari S. Joan Déu - HG	Parc Sanitari Sant Joan de Déu	53	47	97,9	8,3	3,8	4,4
776	Sant Joan Déu de Sant Boi Llobregat HSM	Parc Sanitari Sant Joan de Déu	876	706	86,8	21,1	34,1	11,1
794	Benito Menni - Hospitalitz. Salut Mental	Benito Menni CASM - HHSCJ	844	797	61,6	22,8	42,2	10,4
754	Hospital Residència Sant Camil	Consorci sanitari del Garraf	71	62	100,0	5,9	1,4	8,0
272	H. U. Germans Trias i Pujol de Badalona	Institut Català de la Salut	167	113	59,3	7,6	3,0	3,8
734	Fundació Hospital de l'Esperit Sant	Fundació Privada Hospital Esperit Sant	29	16	68,8	8,8	0,0	0,0
753	Hospital Municipal de Badalona	Badalona Serveis Assistencials, SA	35	20	85,0	8,1	0,0	5,6
3605	C. Assist. Dr. Emili Mira i López HSM	Consorci Mar Parc de Salut de Barcelona	934	881	86,6	19,5	31,6	14,3
1425	Hospital de Mataró	Consorci Sanitari Maresme	57	54	96,3	7,4	1,8	2,0
3241	Hospital Mataró H.Aguts Adults S.Mental	Consorci Sanitari Maresme	730	661	96,8	18,9	30,5	8,1
741	Hospital de Sabadell	C. Corporació S. Parc Taulí de Sabadell	327	156	68,6	7,2	2,4	6,3
1813	Hosp. Sabadell Hospitalitz. Salut Mental	C. Corporació S. Parc Taulí de Sabadell	608	599	92,5	14,2	9,0	6,6
729	Hospital U. Mútua de Terrassa	Mútua de Terrassa - MPSAPF	538	499	49,9	15,9	26,6	6,8
744	Hospital de Terrassa	Consorci Sanitari de Terrassa	357	281	92,5	14,9	14,0	7,8
1579	Hospital General de Catalunya	Idc Salut, SL	234	215	99,1	17,8	29,9	7,3
3941	Hospital Terrassa - Centre Penitenciari	Consorci Sanitari de Terrassa	37	10	.a	.a	2,7	.a
908	Hospital de Mollet	Fundació Sanitària de Mollet	28	17	94,1	7,5	0,0	0,0
750	Hospital General de Granollers	Fund.Privada Hospital-Asil de Granollers	83	60	96,7	8,7	2,4	1,9
1949	Benito Menni Hosp. Granollers HSM	Benito Menni CASM - HHSCJ	503	484	74,2	20,0	31,8	8,1
4383	Hospital de Sant Rafael - UIPA	Hospital Sant Rafael - HHSCJ	784	629	97,5	20,5	29,3	10,9
6046	Hospital Universitari Vall d'Hebron	Institut Català de la Salut	894	484	79,3	7,5	2,9	36,4
718	Hospital Clínic de Barcelona	Hospital Clínic de Barcelona	561	423	81,3	18,6	23,5	10,4
827	Hospital Plató	Hospital Plató Fundació Privada	182	176	10,8	15,9	23,6	5,6
833	Hospital Universitari Sagrat Cor	Clínica de Sabadell, SLU	100	93	100,0	7,4	2,0	1,2
7861	NSM. Numància Salut Mental	Parc Sanitari Sant Joan de Déu	577	560	51,4	19,9	37,6	8,0
772	Hospital de la Santa Creu i Sant Pau	Fund. Gestió Hosp. Sta Creu i St Pau	1.079	933	42,1	16,7	21,2	8,1
746	Hospital del Mar - H. de l'Esperança	Consorci Mar Parc de Salut de Barcelona	160	86	95,3	7,5	1,3	2,7
6393	Hospital del Mar Aguts - H. Salut Mental	Consorci Mar Parc de Salut de Barcelona	1.216	1.035	77,9	18,9	26,3	14,1
Catalunya			20.110	17.057	72,5	17,7	24,4	10,7

* Les dades només inclouen centres que han realitzat activitat finançada pel CatSalut i amb un mínim de 20 hospitalitzacions psiquiàtriques.

** Calculat sobre hospitalitzacions de més d'un dia d'estada.

.a No es presenta el resultat de l'indicador perquè el denominador no supera els 10 casos.

Indicadors d'activitat. Unitats d'hospitalització de subaguts d'adults, 2017

Codi	Centre	Entitat proveïdora	Hospitalitzacions de subaguts	Estada mitjana d'hospitalització de subaguts*	Reingressos a 90 dies (%)
Regió sanitària Lleida					
1809	Hosp. Santa Maria-Hosp. aguts S.Mental	Gestió de Serveis Sanitaris	26	36,8	50,0
4222	C. Assist. Sant Joan Déu Almacelles -HSM	Sant Joan de Déu Terres de Lleida	161	65,9	8,6
Regió sanitària Camp de Tarragona					
792	Salut mental Institut Pere Mata - HSM	Institut Pere Mata, SA	136	70,8	9,0
Regió sanitària Terres de l'Ebre					
4409	U. Polivalent Salut Mental Amposta HSM	Fundació Pere Mata Terres de l'Ebre	34	60,0	3,6
Regió sanitària Girona					
775	Parc Hosp. Martí i Julià - H.Psiquiàtric	Institut d'Assistència Sanitària	331	30,1	27,1
Regió sanitària Catalunya Central					
1812	Hospital de dia Osona	Consorci Hospitalari de Vic	136	34,6	15,1
3030	Hosp. Gral. Manresa - Hosp. Salut Mental	Althaia Xarxa Assist. U. de Manresa	146	31,8	14,4
Regió sanitària Barcelona					
639	Germanes Hospitalàries Sagrat Cor - HSM	Sagrat Cor - HHSCJ	258	47,8	25,1
4045	U.Psiquiàtic.Penitenc.Catalunya - HSM	Parc Sanitari Sant Joan de Déu	119	51,4	20,3
6356	Unitat Ingressa a la Comunitat UP SM L'H	Benito Menni CASM - HHSCJ	161	80,5	21,7
776	Sant Joan Dé de Sant Boi Llobregat HSM	Parc Sanitari Sant Joan de Déu	197	57,5	17,4
794	Benito Menni - Hospitalitz. Salut Mental	Benito Menni CASM - HHSCJ	139	87,8	16,0
3605	C. Assist. Dr. Emili Mira i López HSM	Consorci Mar Parc de Salut de Barcelona	88	64,9	17,1
685	C Terapèutica Arenys Maresme Ctral. HSM	Comunitat terap. Maresme SSM	140	88,8	17,0
3241	Hospital Mataró H.Aguts Adults S.Mental	Consorci Sanitari Maresme	9	.a	.a
1813	Hosp. Sabadell Hospitalit. Salut Mental	C. Corporació S. Parc Taulí de Sabadell	211	20,1	26,3
4244	Hospital Mútua Terrassa - H.Salut Mental	Mútua de Terrassa - MPSAPF	118	76,1	16,9
2859	Hosp. Mare Déu de la Mercè subaguts -HSM	Mare de Déu de la Mercè - HHSCJ	397	58,3	8,8
1787	Ut. Polivalent Numància -H. Salut Mental	Parc Sanitari Sant Joan de Déu	60	57,3	19,5
1828	Clínica Llúria Hospitaliz. Salut Mental	Centre psicoteràpia Barcelona	161	85,7	8,7
7861	NSM. Numància Salut Mental	Parc Sanitari Sant Joan de Déu	220	69,0	16,4
6393	Hospital del Mar Aguts - H. Salut Mental	Consorci Mar Parc de Salut de Barcelona	70	67,7	17,6
Catalunya			3.318	57,2	18,1

* Calculat sobre hospitalitzacions de més d'un dia d'estada.

.a No es presenta el resultat de l'indicador perquè el denominador no supera els 10 casos.

Indicadors d'activitat. Unitats d'hospitalització d'aguts infantil i juvenil, 2017

Codi	Centre*	Entitat proveïdora	Hospitalitzacions d'aguts	Hospitalitzacions de més d'un dia d'estada	Ingressos urgents (%)	Estada mitjana d'hospitalització d'aguts**	Reingressos a 30 dies (%)
Regió sanitària Lleida							
1809	Hosp. Santa Maria-Hosp. aguts S.Mental	Gestió de Serveis Sanitaris	68	59	79,7	32,5	9,4
Regió sanitària Camp de Tarragona							
792	Salut mental Institut Pere Mata - HSM	Institut Pere Mata, SA	119	119	45,4	24,6	7,8
Regió sanitària Girona							
775	Parc Hosp. Martí i Julià - H.Psiquiàtric	Institut d'Assistència Sanitària	95	94	50,0	29,8	7,2
Regió sanitària Catalunya Central							
745	Hospital Universitari de Vic	Consorci Hospitalari de Vic	26	19	84,2	31,2	0,0
1812	Hospital de dia Osona	Consorci Hospitalari de Vic	22	22	86,4	31,0	0,0
Regió sanitària Barcelona							
765	Hospital Sant Joan de Déu (Esplugues LI)	Hospital Sant Joan de Déu	504	439	73,1	11,9	14,6
794	Benito Menni - Hospitalitz. Salut Mental	Benito Menni CASM - HHSCJ	243	235	1,7	29,6	5,3
3241	Hospital Mataró H.Aguts Adults S.Mental	Consorci Sanitari Maresme	103	96	88,5	22,7	11,8
1813	Hosp. Sabadell Hospitalit. Salut Mental	C. Corporació S. Parc Taulí de Sabadell	214	206	53,9	13,5	8,5
718	Hospital Clínic de Barcelona	Hospital Clínic de Barcelona	365	340	50,0	20,8	15,1
Catalunya			1.759	1.629	53,6	21,9	10,9

* Les dades només inclouen centres que han realitzat activitat finançada pel CatSalut i amb un mínim de 20 hospitalitzacions psiquiàtriques.

** Calculat sobre hospitalitzacions de més d'un dia d'estada.

.a No es presenta el resultat de l'indicador perquè el denominador no supera els 10 casos.

Indicadors d'activitat. Unitats d'hospitalització d'aguts infantil i juvenil, 2017

Codi	Centre*	Entitat proveïdora	Hospitalitzacions per diagnòstic		
			Trastorn mental greu (%)	Trastorn de conducta alimentària (%)	Trastorn de conducta (%)
Regió sanitària Lleida					
1809	Hosp. Santa Maria-Hosp. aguts S.Mental	Gestió de Serveis Sanitaris	20,3	10,2	32,2
Regió sanitària Camp de Tarragona					
792	Salut mental Institut Pere Mata - HSM	Institut Pere Mata, SA	19,3	4,2	11,8
Regió sanitària Girona					
775	Parc Hosp. Martí i Julià - H.Psiquiàtric	Institut d'Assistència Sanitària	19,1	14,9	22,3
Regió sanitària Catalunya Central					
745	Hospital Universitari de Vic	Consorci Hospitalari de Vic	5,3	36,8	15,8
1812	Hospital de dia Osona	Consorci Hospitalari de Vic	0,0	27,3	9,1
Regió sanitària Barcelona					
765	Hospital Sant Joan de Déu (Esplugues LI)	Hospital Sant Joan de Déu	25,1	16,9	11,2
794	Benito Menni - Hospitalitz. Salut Mental	Benito Menni CASM - HHSCJ	22,6	6,4	27,2
3241	Hospital Mataró H.Aguts Adults S.Mental	Consorci Sanitari Maresme	28,1	24,0	15,6
1813	Hosp. Sabadell Hospitalit. Salut Mental	C. Corporació S. Parc Taulí de Sabadell	29,6	13,1	23,3
718	Hospital Clínic de Barcelona	Hospital Clínic de Barcelona	25,6	27,4	16,2
Catalunya			24,2	16,5	17,5

* Les dades només inclouen centres que han realitzat activitat finançada pel CatSalut i amb un mínim de 20 hosp

** Calculat sobre hospitalitzacions de més d'un dia d'estada.

.a No es presenta el resultat de l'indicador perquè el denominador no supera els 10 casos.

Indicadors d'activitat. Unitats d'hospitalització de subaguts infantil i juvenil, 2016

Codi	Centre	Entitat proveïdora	Hospitalitzacions de subaguts	Estada mitjana d'hospitalització de subaguts*	Reingressos a 90 dies (%)
Regió Sanitària Lleida					
4222	C. Assist. Sant Joan Déu Almacelles -HSM	Sant Joan de Déu Terres de Lleida	3	.a	.a
Regió sanitària Girona					
775	Parc Hosp. Martí i Julià - H.Psiquiàtric	Institut d'Assistència Sanitària	1	.a	.a
Regió sanitària Catalunya Central					
1812	Hospital de dia Osona	Consorci Hospitalari de Vic	2	.a	.a
3030	Hosp. Gral. Manresa - Hosp. Salut Mental	Althaia Xarxa Assist. U. de Manresa FP	4	.a	.a
Regió Sanitària Barcelona					
685	C Terapèutica Arenys Maresme Ctral. HSM	Comunitat terap. Maresme SSM,SCCL	3	.a	.a
3241	Hospital Mataró H.Aguts Adults S.Mental	Consorci Sanitari Maresme	3	.a	.a
1813	Hosp. Sabadell Hospitalit. Salut Mental	C. Corporació S. Parc Taulí de Sabadell	2	.a	.a
1787	Ut. Polivalent Numància -H. Salut Mental	Parc Sanitari Sant Joan de Déu	8	.a	.a
1828	Clínica Llúria Hospitaliz. Salut Mental	Centre psicoteràpia Barcelona, SA	7	.a	.a
7861	NSM. Numància Salut Mental	Parc Sanitari Sant Joan de Déu	30	177,1	20,8
2859	Hosp. Mare Déu de la Mercè subaguts -HSM	Mare de Déu de la Mercè - HHSCJ	13	236,2	27,3
776	Sant Joan Déu de Sant Boi Llobregat HSM	Parc Sanitari Sant Joan de Déu	2	.a	.a
794	Benito Menni - Hospitalitz. Salut Mental	Benito Menni CASM - HHSCJ	96	76,0	29,0
639	Germanes Hospitalàries Sagrat Cor - HSM	Sagrat Cor - HHSCJ	15	269,4	18,2
4045	U.Psiquiàt.Penitenc.Catalunya - HSM	Parc Sanitari Sant Joan de Déu	13	325,6	.a
4244	Hospital Mútua Terrassa - H.Salut Mental	Mútua de Terrassa - MPSAPF	4	.a	.a
6393	Hospital del Mar Aguts - H. Salut Mental	Consorci Mar Parc de Salut de Barcelona	5	.a	.a
Catalunya			211	162,0	24,7

* Calculat sobre hospitalitzacions de més d'un dia d'estada

.a No es presenta el resultat de l'indicador perquè el denominador no supera els 10 casos.

Codi	Centre	Inicis de tractament	Inicis de tractament per substància principal (%)										Pacients amb nivell socioeconòmic molt baix (%)*					Pacients amb ansiofòrics o més antidepressius (%)	Pacients amb antipsicòtics (%)	Import del contracte
			Alcohol	Cocaïna	Heroïna	Ènnabis	Tabac	Altres	Alcohol	Cocaïna	Heroïna	Ènnabis	Tabac	Altres	Pacients crònics de salut mental (%)	Pacients crònics complexos de salut mental (%)	Pacients vists pel CSMA (%)			
7002	CAS Garbívent	574	48,3	24,4	11,7	10,6	0,0	5,1	21,8	47,1	34,2	20,9	0,9	32,9	20,7					
7003	CAS de Sarrià i Sant Gervasi	158	49,4	21,5	10,8	13,3	0,0	5,1	18,6	40,1	16,2	2,6	44,8	16,2						
7004	CAS de Sants	413	36,1	30,5	12,6	12,6	0,0	8,2	26,1	47,6	16,9	1,5	25,8	19,9						
7005	CAS de Nou Barris	330	51,5	21,5	13,6	10,9	0,0	2,4	28,6	27,8	23,7	1,6	29,0	19,2						
7179	CECAS	241	32,4	39,8	12,4	10,0	0,4	5,0	28,6	41,6	24,4	2,8	37,1	37,6						
8036	Unitat de Conductes Addictives de l'Hospital Clínic	317	77,9	9,1	0,0	5,0	0,0	7,9	13,1	41,6	28,5	2,0	31,1	14,8						
8037	CAS de Sant Pau	264	42,4	12,5	2,3	6,4	29,9	6,4	16,4	48,2	34,5	1,6	44,7	23,7						
8038	CAS de Gràcia	57	59,6	21,1	1,8	14,0	1,8	1,8	22,7	43,8	100,0	2,0	40,8	16,3						
8019	CAS de les Corts	133	51,9	23,3	0,0	20,3	0,0	4,5	19,1	64,0	50,4	0,8	36,7	41,4						
6396	CAS de la Mina	93	30,1	17,2	39,8	8,6	0,0	4,3	41,2	60,5	46,9	1,1	22,2	21,1						
Total CAS (excepte en centres penitenciaris)		12.757	45,0	22,8	9,6	13,0	4,1	5,6	22,0	44,0	30,8	1,6	31,6	18,6						

(*) El percentatge de població catalana amb nivell socioeconòmic molt baix en el 2017 a. No es presenta el resultat dels indicadors quan la xifra de l'indicador o el denominador no superen els 10 casos.
 (a) Inclou altres conceptes com la UHd de l'Hospital Santa Maria de Lleida i programes de dispensació de metadona.
 (b) Inclou altres conceptes com La UHd de l'Hospital Santa Caterina i programes de dispensació de metadona.
 (c) Hi ha un únic contracte pel CS del solsonès i el CAS del Bages.
 (d) Inclòs en el finançament del Servei Aranès de Benestar i Salut.
 (e) Inclòs en el pressupost de l'Hospital de Cerdanya.
 (f) Inclòs en el pressupost de l'Institut Català de la Salut.
 (g) El finançament del CAS de Sant Cugat del Vallès s'inclou en el pressupost del CAS Mútua de Terrassa.
 (h) L'import del contracte està inclòs en el mateix grup dels CAS Horta-Guinardó, Garbívent, Nou Barris i Sarrià-Sant Gervasi.
 (i) Inclou altres conceptes com àrees de protecció de danys i programes.
 (j) L'import d'aquests CAS es compon d'una part finançament del CatSalut més una part de finançament de l'Agència de Salut Pública de Catalunya.
 (k) Finançament amb subvenció de l'Agència de Salut Pública de Catalunya.

Indicadors d'activitat. Serveis d'atenció i seguiment a les drogodependències en centres penitenciaris, 2017

Codi*	Centre	Inicis de tractament	Inicis de tractament per substància principal (%)										Pacients amb nivell socioeconòmic molt baix (%)*					Pacients amb ansiofòrics o més antidepressius (%)	Pacients amb antipsicòtics (%)	Import del contracte
			Alcohol	Cocaïna	Heroïna	Ènnabis	Tabac	Altres	Alcohol	Cocaïna	Heroïna	Ènnabis	Tabac	Altres	Pacients crònics de salut mental (%)	Pacients crònics complexos de salut mental (%)	Pacients vists pel CSMA (%)			
Regió Sanitària Lleida																				
-	CP Obert de Lleida	-	-	-	-	-	-	-	-	-	-	-	-	-	-	-	-	-	-	
-	CP Ponent	-	-	-	-	-	-	-	-	-	-	-	-	-	-	-	-	-	-	
Regió Sanitària Camp de Tarragona																				
-	CP Tarragona	-	-	-	-	-	-	-	-	-	-	-	-	-	-	-	-	-	-	
Regió Sanitària Girona																				
-	CP Figueres	-	-	-	-	-	-	-	-	-	-	-	-	-	-	-	-	-	-	
Regió Sanitària Barcelona																				
237	6021 CAS Brians I	7,6	5,5	84,8	0,8	1,3	0,0	0,0	46,6	63,9	51,5	4,8	1,7	5,2	6,0					
347	6021 CAS Brians II	8,6	15,9	69,7	2,0	0,6	3,2	46,6	63,9	51,5	4,8	1,7	5,2	6,0						
-	CP homes Barcelona	-	-	-	-	-	-	-	-	-	-	-	-	-	-	-	-	-	-	
-	CP dones Barcelona	-	-	-	-	-	-	-	-	-	-	-	-	-	-	-	-	-	-	
584	Total CAS en Centres Penitenciaris	8,2	11,6	75,9	1,5	0,9	1,9	46,6	63,9	51,5	4,8	1,7	5,2	6,0						
Total		13.341	43,4	22,3	12,5	12,5	3,9	5,4	23,3	44,2	30,8	1,6	28,7	17,7						

* La major part de CAS en centres penitenciaris no reben finançament del Servei Català de la Salut, per tant no se'ls ha atribuït un codi de centre

Indicadors d'activitat. Centres d'atenció i seguiment a les drogodependències (CAS), 2017

Codi	Centre	Pacients amb metadona*	Pacients amb dosis de 60 mg. i més	Pacients amb dosis de 60 mg. i més (%)
Regió Sanitària Lleida				
1715	CAS de les Borges Blanques	-	-	-
4558	CAS de Mollerussa	-	-	-
7009	CAS de Lleida	30	0	0,0
7012	CAS de Tàrrega	-	-	-
7013	CAS de Balaguer	29	6	20,7
Regió Sanitària Camp de Tarragona				
1290	CAS del Tarragonès	72	1	1,4
2829	CAS de Reus	176	32	18,2
Regió Sanitària Terres de l'Ebre				
1537	CAS de Tortosa	239	60	25,1
Regió Sanitària Girona				
1293	CAS de la Garrotxa	15	3	20,0
4469	CAS de l'Alt Empordà	49	8	16,3
1294	CAS de Girona	279	94	33,7
5015	CAS del Ripollès	9	0	0,0
5016	CAS de Blanes	72	23	31,9
6346	CAS del Baix Empordà	54	18	33,3
Regió sanitària Catalunya Central				
1814	CAS del Solsonès	11	0	0,0
917	CAS de l'Anoia	47	9	19,1
1296	CAS de Vic	78	26	33,3
1814	CAS del Bages	96	30	31,3
3033	CAS de Berga	10	4	40,0
Regió Sanitària Alt Pirineu i Aran				
7007	CAS de la Seu d'Urgell	10	2	20,0
7010	CAS de Tremp	-	-	-
7011	CAS de Vielha	-	-	-
7014	CAS de Puigcerdà	1	0	0,0
Regió Sanitària Barcelona				
938	CAS d'Olesa	18	6	33,3
938	CAS de Baix Llobregat Nord	42	14	33,3
958	CAS de Font Santa	74	22	29,7
969	CAS de l'Hospitalet de Llobregat	161	65	40,4
1059	CAS del Prat de Llobregat	83	22	26,5
1058	CAS de Sant Boi de Llobregat	236	96	40,7
923	CAS Baix Llobregat Centre	48	8	16,7
961	CAS Garraf (Vilanova)	72	72	100,0
961	CAS Alt Penedès (Vilafranca)	87	44	50,6
1021	CAS Delta	209	49	23,4
7997	CAS de Santa Coloma de Gramenet	72	-	-
1080	CAS de Mataró	145	45	31,0
1025	CAS de Calella	176	54	30,7
425	Unitat d'Alcoholisme Ciutat Badia	31	11	35,5
1574	CAS del Vallès Occidental	276	103	37,3
3973	CAS de Cerdanyola-Ripollet	63	27	42,9
1297	CAS de Rubí	39	14	35,9
4244	CAS de Terrassa	167	63	37,7
4611	CAS de Sant Cugat del Vallès	26	5	19,2
3843	CAS de Mollet del Vallès	69	29	42,0
1868	CAS de Granollers	178	61	34,3
6304	CAS de la Vall d'Hebron	84	-	-
6306	CAS d'Horta-Guinardó	-	-	-
7002	CAS Garbí	236	-	-

Codi	Centre	Pacients amb metadona*	Pacients amb dosis de 60 mg. i més	Pacients amb dosis de 60 mg. i més (%)
7005	CAS de Nou Barris	223	-	-
7003	CAS de Sarrià i Sant Gervasi	98	-	-
8036	Unitat de Conductes Addictives de l'Hospital Clínic	-	-	-
7004	CAS de Sants	228	-	-
8019	CAS de les Corts	6	-	-
8037	CAS de Sant Pau	110	-	-
8038	CAS de Gràcia	-	-	-
6305	CAS de Baluard	50	-	-
6878	CAS Lluís Companys	162	-	-
7179	CECAS	-	-	-
6395	CAS de Sant Martí	57	15	26,3
6396	CAS de la Mina	147	50	34,0
7001	CAS de la Barceloneta	255	104	40,8
Total CAS (excepte en centres penitenciaris)		5.205	1.295	32,9

Indicadors d'activitat. Programa de manteniment en metadona (PMM) en centres penitenciaris, 2017

Codi	Centre	Pacients amb metadona	Pacients amb dosis de 60 mg. i més	Pacients amb dosis de 60 mg. i més (%)
	CP Obert de Lleida	-	-	-
	CP Ponent	76	-	-
	CP Tarragona	40	-	-
	CP Figueres	32	-	-
	CP Lledoners	15	-	-
6021	CAS Brians I	101	-	-
6021	CAS Brians II	150	-	-
	CP dones Barcelona	0	-	-
	CP Quatre Camins	124	-	-
Total CAS en centres penitenciaris		539	-	-
Total farmàcies		767	237	30,9
Total CAS i farmàcies		6.511	1.532	32,6

* El total de pacients amb metadona és inferior al de l'evolució doncs hi ha 495 casos de pacients que han rebut la metadona directament de centres hospitalaris.

Indicadors d'activitat. Centres d'atenció i seguiment a les drogo dependències (CAS), 2017

Codi	Centre	Hospitalitzacions	Hospitalitzacions per substància principal (%)				Temps mig d'espera per ingress a una UHD	Estat mitjana en UHD	Pacients amb nivell socioeconòmic molt baix (%)	Pacients crònics de salut mental (%)	Pacients amb complexos de salut mental (%)	Pacients CSMA (%)	Pacients amb ansiolítics o antidepressius més (%)	Pacients amb antipsicòtics (%)	Reingressos en el mateix any (%)	
			Alcohol	Cocaïna	Heroina	Cànnabis										Altres drogues
Regió Sanitària Lleida																
1	771 Hospital Santa Maria	0	0	0,0	100	0	-	7	.a	.a	.a	.a	.a	0,0		
Regió Sanitària Camp de Tarragona																
35	39 Hospital Joan XXIII	42,9	17,1	22,9	0,0	17,1	32,7	13,2	29,0	54,3	37,1	14,3	0,0	45,7	2,9	
Regió Sanitària Terres de l'Ebre																
4	1537 CAS Tortosa Hospital Santa Creu	75,0	0,0	25,0	0,0	0,0	36,5	10,5	.a	.a	.a	.a	.a	0,0		
Regió Sanitària Girona																
-	770 Hospital Santa Caterina	-	-	-	-	-	-	-	-	-	-	-	-	-		
Regió Sanitària Barcelona																
98	148 Hospital de Bellvitge	90,8	3,1	2,0	0,0	4,1	27,8	8,5	24,4	79,6	64,5	8,5	2,1	52,1	9,2	
38	272 Hospital Germans Trias i Pujol de Badalona	81,6	18,4	0,0	0,0	0,0	11,3	6,3	35,5	81,3	75,0	11,8	0,0	50,0	5,3	
99	435 Hospital de la Vall d'Hebron	46,5	15,2	26,3	7,1	5,1	24,4	11,3	33,3	81,5	66,3	28,7	2,1	60,6	10,1	
-	729 Hospital Mútua de Terrassa	-	-	-	-	-	-	-	-	-	-	-	-	-	-	
19	741 Hospital de Sabadell	78,9	10,5	0,0	5,3	5,3	7,4	9,6	22,2	84,2	63,2	52,6	5,3	68,4	3,8	
79	746 Hospital del Mar	45,6	24,1	11,4	5,1	13,9	60,3	11,7	31,1	76,6	62,3	17,7	1,3	55,7	44,3	
198	772 Hospital de la Santa Creu i Sant Pau	37,9	27,8	10,1	8,6	15,7	37,8	11,7	23,8	77,7	68,9	34,7	0,5	62,2	49,2	
124	3537 Hospital Clínic	49,2	16,9	6,5	13,7	13,7	14,0	17,4	21,9	88,9	77,8	60,5	0,0	47,4	3,2	
695	Catalunya	53,4	18,4	10,6	6,8	10,8	30,3	11,9	27,0	78,4	65,8	27,1	1,2	57,2	41,5	6,5

Centre	Rendibilitat dels ingressos d'exploració (per 100)	Cash flow generat (per 100)	Rendibilitat econòmica (per 100)	Solvència (per 100)	Liquiditat (per 100)	Endeument (per 100)	Ingrés per UMEP	Cost per UMEP	Productivitat personal assistencial
Fundació Hospital Sant Pere Claver	3,1	8,1	2,0	485,1	564,0	20,6	141,1	143,4	876,7
Fundació Vidal i Barraquer	0,1	2,0	0,2	274,5	232,7	36,4	79,6	86,7	1.076,6
Fundació Eulàlia Torras de Beà	-1,3	0,6	-1,4	458,9	499,1	21,8	89,8	91,0	1.072,8
Comunitat Terapèutica del Maresme, Serveis SM	0,4	2,4	0,7	322,8	282,0	31,0	97,2	97,1	781,8
Hospital Sagrat Cor	1,5	7,0	1,3	685,9	335,2	14,6	106,0	105,1	725,7
IAS - Activitat Salut Mental	2,9	4,7	3,9	391,4	354,2	25,6	114,4	112,6	591,3
Institut Pere Mata, SA	9,7	12,5	7,4	1.075,7	523,8	9,3	114,3	104,8	710,0
Benito Menni - Complex Assistencial en Salut Ment.	3,4	6,9	2,4	991,2	489,5	10,1	102,2	100,5	677,7
Villablanca Serveis Assistencials, SA	10,5	14,1	16,8	471,1	344,5	21,2	90,0	84,1	696,2
Centre Psicoteràpia Barcelona	4,7	6,2	8,5	107,1	88,6	93,4	122,4	117,3	774,2
Fundació Pere Mata Terres de l'Ebre, FP	1,1	2,8	2,5	132,7	90,9	75,4	126,5	125,3	660,1
Parc Sanitari Sant Joan de Déu - Salut Mental	3,9	10,3	3,1	812,2	989,5	12,3	122,2	120,6	587,9
Hospital Mare de Déu de la Mercè	4,7	9,9	4,3	833,2	421,3	12,0	85,6	81,2	825,5
Total entitats	4,5	8,5	4,0	633,6	464,5	15,8	109,3	106,4	675,6

OBSERVATORI DEL SISTEMA DE SALUT
DE CATALUNYA



Fitxes dels indicadors analitzats

Dades

17

Fitxes dels indicadors analitzats

POBLACIÓ DE REFERÈNCIA

Descripció: Població assignada a un equip d'atenció primària. La població de referència d'un centre de salut mental és la suma de la població assignada als diferents equips d'atenció primària del territori on el centre realitza la seva activitat.

Fórmula: *Nombre de persones assignades a un equip d'atenció primària*

Dimensions de desagregació: Per centre, per recurs (CSMA i CSMIJ); per sexe.

Origen de les dades: Registre Central d'Assegurats (RCA). Sistema integrat d'informació sanitària (SIIS). Servei Català de la Salut (CatSalut).

PERSONES ATESES

Descripció: Nombre de persones que han estat ateses en un centre de salut mental durant l'any d'anàlisi.

Fórmula: *Nombre de persones ateses en algun centre de salut mental*

Dimensions de desagregació: Per centre; per recurs (CSMA i CSMIJ); per sexe.

Origen de les dades: Registre del conjunt mínim bàsic de dades de salut mental (CMBD SM). Sistema integrat d'informació sanitària (SIIS). Servei Català de la Salut (CatSalut).

PERSONES ATESES (%)

Descripció: Percentatge de la població de referència d'un centre de salut mental que ha estat atesa per aquell mateix centre durant l'any.

Fórmula:
$$\frac{\text{Nombre de persones ateses en el seu centre de salut mental de referència}}{\text{Població de referència del centre de salut mental}} \times 100$$

Dimensions de desagregació: Per centre; per recurs (CSMA, CSMIJ); per sexe.

Origen de les dades:

Numerador: Registre del conjunt mínim bàsic de dades de salut mental (CMBD SM). Sistema integrat d'informació sanitària (SIIS). Servei Català de la Salut (CatSalut).

Denominador: Registre Central d'Assegurats (RCA). Sistema integrat d'informació sanitària (SIIS). Servei Català de la Salut (CatSalut).

PERSONES ATESES PER TRASTORN

Descripció: Proporció del total de persones ateses que presenten cada un dels diagnòstics seleccionats, en qualsevol posició diagnòstica.

Fórmula:
$$\frac{\text{Nombre de persones ateses que presenten el diagnòstic}}{\text{Nombre de persones ateses}} \times 100$$

Dimensions de desagregació: Per centre; per recurs (CSMA, CSMIJ); per sexe.

Diagnòstics seleccionats:

Diagnòstics d'adults en qualsevol posició diagnòstica: trastorn mental greu, ansietat, depressió, trastorn bipolar, esquizofrènia, altres psicosis i demència.

Diagnòstics de menors en qualsevol posició diagnòstica: trastorn mental greu, trastorn per dèficit d'atenció i hiperactivitat, trastorn de la conducta alimentària, trastorn de conducta, trastorn de l'espectre autista, trastorn d'adaptació i ansietat

Origen de les dades: Registre del conjunt mínim bàsic de dades de salut mental (CMBD SM). Sistema integrat d'informació sanitària (SIIS). Servei Català de la Salut (CatSalut).

VISITES TOTALS

Descripció: Nombre de visites realitzades als pacients atesos en un centre de salut mental. Inclou primeres visites, visites de seguiment, visites domiciliàries, visites de treball social, visites de tractament familiar, visites d'infermeria, visites de psicoteràpia individual, visites per proves complementàries, visites per psicoteràpia grupal.

Fórmula: *Sumatori del nombre total visites registrades en un centre de salut mental*

Dimensions de desagregació: Per centre; per recurs (CSMA, CSMIJ); per sexe.

Origen de les dades: Registre del conjunt mínim bàsic de dades de salut mental (CMBD SM). Sistema integrat d'informació sanitària (SIIS). Servei Català de la Salut (CatSalut).

VISITES PER PERSONA ATESA

Descripció: Mitjana de visites realitzades a les persones ateses en un centre de salut mental en un any.

Fórmula:
$$\frac{\text{Visites realitzades per les persones ateses en un centre de salut mental}}{\text{Nombre de persones ateses en un centre de salut mental}}$$

Dimensions de desagregació: Per centre; per recurs (CSMA, CSMIJ); per sexe.

Diagnòstics seleccionats:

Diagnòstics d'adults en qualsevol posició diagnòstica: trastorn mental greu, ansietat, depressió, trastorn bipolar, esquizofrènia, altres psicosis i demència.

Diagnòstics de menors en qualsevol posició diagnòstica: trastorn mental greu, trastorn per déficit d'atenció i hiperactivitat, trastorn de la conducta alimentària, trastorn de conducta, trastorn de l'espectre autista, trastorn d'adaptació i ansietat

Origen de les dades: Registre del conjunt mínim bàsic de dades de salut mental (CMBD SM). Sistema integrat d'informació sanitària (SIIS). Servei Català de la Salut (CatSalut).

CAPACITAT DE RESOLUCIÓ

Descripció: Percentatge de població de referència d'un centre que ha estat atesa pel seu centre de salut mental sobre el total de població de referència d'un centre que ha estat atesa o bé pel seu centre o bé per altres centres.

Fórmula:
$$\frac{\text{Nombre de persones ateses pel seu centre de salut mental de referència}}{\text{Nombre de persones ateses}} \times 100$$

Dimensions de desagregació: Per centre; per recurs (CSMA, CSMIJ); per sexe.

Origen de les dades: SM). Registre del conjunt mínim bàsic de dades de salut mental (CMBD SM). Sistema integrat d'informació sanitària (SIIS). Servei Català de la Salut (CatSalut).

NOUS CASOS

Descripció: Percentatge de població atesa d'un centre que no ha estat atesa l'any anterior en cap centre de salut mental.

Fórmula:
$$\frac{\text{Nombre de persones ateses que no han estat ateses en l'any anterior}}{\text{Nombre de persones ateses}} \times 100$$

Dimensions de desagregació: Per centre; per recurs (CSMA, CSMIJ); per sexe.

Origen de les dades: Registre del conjunt mínim bàsic de dades de salut mental (CMBD SM). Sistema integrat d'informació sanitària (SIIS). Servei Català de la Salut (CatSalut).

VISITES DE NOUS CASOS

Descripció: Percentatge de visites realitzades a persones que no han estat ateses l'any anterior en cap centre de salut mental.

Fórmula:
$$\frac{\text{Visites realitzades per les persones ateses en un centre de salut mental que no han estat ateses en l'any anterior en cap centre de salut mental}}{\text{Visites realitzades per les persones ateses en un centre de salut mental}} \times 100$$

Dimensions de desagregació: Per centre; per recurs (CSMA, CSMIJ); per sexe.

Origen de les dades: Registre del conjunt mínim bàsic de dades de salut mental (CMBD SM). Sistema integrat d'informació sanitària (SIIS). Servei Català de la Salut (CatSalut).

PACIENTS EN SEGUIMENT

Descripció: Percentatge de pacients que es visitaven l'any anterior i han seguit visitant-se durant l'any d'estudi.

Fórmula:
$$\frac{\text{Pacients que es visitaven l'any anterior i han seguit visitant-se durant l'any d'estudi}}{\text{Pacients que es visitaven l'any anterior}} \times 100$$

Dimensions de desagregació: Per centre; per recurs (CSMA, CSMIJ); per sexe.

Diagnòstics seleccionats:

Diagnòstics d'adults en qualsevol posició diagnòstica: trastorn mental greu, ansietat, depressió, trastorn bipolar, esquizofrènia, altres psicosis i demència.

Diagnòstics de menors en qualsevol posició diagnòstica: trastorn mental greu, trastorn per dèficit d'atenció i hiperactivitat, trastorn de la conducta alimentària, trastorn de conducta, trastorn de l'espectre autista, trastorn d'adaptació i ansietat

Origen de les dades: Registre del conjunt mínim bàsic de dades de salut mental (CMBD SM). Sistema integrat d'informació sanitària (SIIS). Servei Català de la Salut (CatSalut).

PACIENTS HOSPITALITZATS VISITATS PEL CSMA

Descripció: Percentatge del total de pacients adults hospitalitzats per qualsevol diagnòstic de salut mental durant l'any que han estat atesos durant mateix any en un centre de salut mental d'adults (CSMA).

$$\text{Fórmula: } \frac{\text{Nombre de pacients adults hospitalitzats per un diagnòstic de salut mental que durant el mateix any han estat atesos en un CSMA}}{\text{Nombre de pacients adults hospitalitzats durant l'any per qualsevol diagnòstic de salut mental}} \times 100$$

Dimensions de desagregació: Per centre; per recurs (CSMA).

Origen de les dades: Registre del conjunt mínim bàsic de dades de salut mental (CMBD SM) i registre del conjunt mínim bàsic de dades de salut mental d'hospitalització (CMBD SMH). Sistema integrat d'informació sanitària (SIIS). Servei Català de la Salut (CatSalut).

PERSONES AMB DIAGNÒSTIC D'ESQUIZOFRÈNIA I 3 O MÉS ANTIPSICÒTICS

Descripció: Percentatge de persones adultes ateses en un centre de salut mental amb diagnòstic d'esquizofrènia, en qualsevol posició diagnòstica, a qui se'ls ha dispensat mes tres o més antipsicòtics diferents al mes (ATC diferents) durant quatre o més mesos de l'any (consecutius o no) en relació al nombre total persones adultes ateses amb aquest diagnòstic.

$$\text{Fórmula: } \frac{\text{Nombre de persones amb diagnòstic d'esquizofrènia i 3 o més antipsicòtics dispensats al mes durant 4 mesos o més}}{\text{Nombre de persones amb diagnòstic principal d'esquizofrènia}} \times 100$$

Dimensions de desagregació: Per centre; per recurs (CSMA); per sexe

Origen de les dades: Registre del conjunt mínim bàsic de dades de salut mental (CMBD SM). Registre de Facturació de farmàcia. Sistema integrat d'informació sanitària (SIIS). Servei Català de la Salut (CatSalut).

PERSONES AMB DIAGNÒSTIC DE TRASTORN BIPOLAR I EUTIMITZANTS

Descripció: Percentatge de persones adultes ateses en un centre de salut mental amb diagnòstic de trastorn bipolar, en qualsevol posició, a qui se'ls ha dispensat eutimitzants en relació al total de persones adultes ateses en un centre de salut mental amb aquest diagnòstic.

Fórmula:
$$\frac{\text{Nombre de persones amb diagnòstic de trastorn bipolar a qui se'ls ha dispensat eutimitzants}}{\text{Nombre de persones amb diagnòstic bipolar}} \times 100$$

Dimensions de desagregació: Per centre; per recurs (CSMA); per sexe

Origen de les dades: Registre del conjunt mínim bàsic de dades de salut mental (CMBD SM). Registre de Facturació de farmàcia. Sistema integrat d'informació sanitària (SIIS). Servei Català de la Salut (CatSalut).

PERSONES AMB ESQUIZOFRÈNIA I CLOZAPINA

Descripció: Percentatge de persones adultes ateses en un centre de salut mental amb diagnòstic d'esquizofrènia a qui se'ls ha dispensat clozapina en relació al nombre total de persones adultes ateses amb diagnòstic d'esquizofrènia.

Fórmula:
$$\frac{\text{Nombre de persones amb diagnòstic d'esquizofrènia a qui se'ls ha dispensat clozapina}}{\text{Nombre de persones amb diagnòstic principal d'esquizofrènia}} \times 100$$

Dimensions de desagregació: Per centre; per sexe.

Origen de les dades: Registre del conjunt mínim bàsic de dades de salut mental (CMBD SM). Registre de Facturació de farmàcia. Sistema integrat d'informació sanitària (SIIS). Servei Català de la Salut (CatSalut).

PACIENTS AMB TRACTAMENT FAMILIAR

Descripció: Percentatge de pacients atesos en un centre de salut mental infantil i juvenil que han realitzat almenys una visita de tractament familiar durant el període analitzat.

$$\text{Fórmula: } \frac{\text{Nombre de persones ateses en centres de salut mental infantil i juvenil amb almenys una visita de tractament familiar}}{\text{Nombre de persones ateses en centres de salut mental infantil i juvenil}} \times 100$$

Diagnòstics seleccionats: Diagnòstics de menors en qualsevol posició diagnòstica: trastorn mental greu, trastorn per dèficit d'atenció i hiperactivitat, trastorn de la conducta alimentària, trastorn de conducta, trastorn de l'espectre autista, trastorn d'adaptació i ansietat..

Origen de les dades: Registre del conjunt mínim bàsic de dades de salut mental (CMBD SM). Sistema integrat d'informació sanitària (SIIS). Servei Català de la Salut (CatSalut).

PACIENTS EN SEGUIMENT PEL CSMA

Descripció: Percentatge de pacients atesos l'any anterior per part d'un centre de salut mental infantil i juvenil amb edats compreses entre 18 i 21 anys (edats referents a l'any anterior) que no han seguit visitant-se durant l'any d'estudi en un centre de salut mental infantil i juvenil i que s'han visitats en un centre de salut mental d'adults, o bé durant l'any anterior o bé durant l'any d'estudi.

$$\text{Fórmula: } \frac{\text{Pacients de 18 a 21 anys atesos l'any anterior en un CSMIJ que no han continuat atenent-se en el CSMIJ durant l'any d'estudi i que es van atendre o bé l'any anterior o bé l'any d'estudi en un CSMA}}{\text{Pacients de 18 a 21 anys atesos l'any anterior en un CSMIJ que no han continuat atenent-se en el CSMIJ durant l'any d'estudi}} \times 100$$

Diagnòstics seleccionats: Diagnòstics de menors en qualsevol posició diagnòstica: trastorn mental greu, trastorn per dèficit d'atenció i hiperactivitat, trastorn de la conducta alimentària, trastorn de conducta, trastorn de l'espectre autista, trastorn d'adaptació i ansietat.

Origen de les dades: Registre del conjunt mínim bàsic de dades de salut mental (CMBD SM). Sistema integrat d'informació sanitària (SIIS). Servei Català de la Salut (CatSalut).

PACIENTS CONSUMIDORS DE PSICOFÀRMACS

Descripció: Percentatge de menors atesos en un centre de salut mental infantil i juvenil a qui s'ha dispensat algun psicofàrmac durant l'any d'estudi.

Fórmula:
$$\frac{\text{Nombre de persones ateses en un CSMIJ amb dispensació d'algun psicofàrmac}}{\text{Nombre de persones ateses en un CSMIJ}} \times 100$$

Dimensions de desagregació: Per centre; per recurs (CSMIJ); sexe.

Diagnòstics seleccionats: Diagnòstics de menors en qualsevol posició diagnòstica: trastorn per dèficit d'atenció i hiperactivitat i trastorn de l'espectre autista.

Origen de les dades: Registre del conjunt mínim bàsic de dades de salut mental (CMBD SM). Registre de Facturació de farmàcia. Sistema integrat d'informació sanitària (SIIS). Servei Català de la Salut (CatSalut).

PACIENTS CONSUMIDORS DE 3 O MÉS PSICOFÀRMACS

Descripció: Percentatge de menors atesos en un centre de salut mental infantil i juvenil a qui s'ha dispensat 3 o més psicofàrmacs durant almenys un mes de l'any.

Fórmula:
$$\frac{\text{Nombre de persones ateses en un CSMIJ amb dispensació de 3 o més psicofàrmacs al mes durant algun mes de l'any}}{\text{Nombre de persones ateses en un CSMIJ}} \times 100$$

Dimensions de desagregació: Per centre; per recurs (CSMIJ); sexe.

Origen de les dades: Registre del conjunt mínim bàsic de dades de salut mental (CMBD SM). Registre de Facturació de farmàcia. Sistema integrat d'informació sanitària (SIIS). Servei Català de la Salut (CatSalut).

PACIENTS DE NIVELL SOCIOECONÒMIC MOLT BAIX

Descripció: Proporció de persones ateses que tenen un nivell socioeconòmic molt baix. Es considera que una persona té un nivell socioeconòmic molt baix si compleix les condicions d'exempció de copagament farmacèutic (principalment persones beneficiàries de pensions no contributives, rendes mínimes d'inserció, rendes actives d'inserció i/o persones que han esgotat el subsidi de desocupació) o bé si cobra un subsidi de desocupació.

Fórmula:
$$\frac{\text{Persones ateses amb nivell socioeconòmic molt baix}}{\text{Persones ateses}} \times 100$$

Dimensions de desagregació: Per centre; per recurs (CSMA, CSMIJ, CAS, centres penitenciaris i UHD).

Origen de les dades: Sistema d'Informació de Drogodependències. Departament de Salut.

PACIENTS CRÒNICS DE SALUT MENTAL

Descripció: Percentatge de persones ateses en els diferents serveis amb diagnòstics corresponents a pacient crònic de salut mental. Es considera que una persona és pacient crònic de salut mental si pateix qualsevol d'aquestes patologies: trastorns esquizoïdes, trastorns delirants, trastorns bipolars, trastorns depressius majors, psicosis atípiques, trastorns greus d'ansietat, dependència de l'alcohol, la cocaïna o l'heroïna, autisme, trastorns de la conducta alimentària, retràs mentals amb trastorns de conducta i/o trastorn de dèficit d'atenció amb trastorn de conducta.

Fórmula:
$$\frac{\text{Persones ateses amb diagnòstics corresponents a pacient crònic de salut mental}}{\text{Persones ateses}} \times 100$$

Dimensions de desagregació: Per centre; per recurs (CSMA, CSMIJ, CAS); per sexe.

Origen de les dades: Base de dades de morbiditat poblacional. Servei Català de la Salut (CatSalut).

PACIENTS CRÒNICS COMPLEXOS DE SALUT MENTAL

Descripció: Percentatge de persones ateses amb diagnòstics corresponents a pacient crònic complex de salut mental. Es considera que una persona és pacient crònic complex de salut mental si:

- Pateix dues o més de les patologies considerades cròniques en salut mental
- Pateix alguna patologia crònica en salut mental i, al menys, alguna altra de les següents:

Diabetis	Demència
Insuficiència cardíaca	Cirrosi
Malaltia pulmonar obstructiva crònica	Accident vascular cerebral
Insuficiència renal crònica	Cardiopatia isquèmica
VIH/Sida	Neoplàsies malignes

- Pateix alguna de les patologies considerades cròniques en salut mental i alguna de les comorbiditats següents: Trastorns psicòtics amb al·lucinacions o deliri induïts per l'alcohol, trastorns psicòtics induïts per drogues, trastorn amnèsic, trastorn de la personalitat límit, dependència o abús de drogues, síndrome del lòbul frontal, síndrome commocional, altres trastorns mentals no psicòtics consecutius a una lesió cerebral, deterioració cognitiva lleu, discapacitat intel·lectual i/o senilitat sense menció de psicosi.

Fórmula:
$$\frac{\text{Persones ateses amb diagnòstics corresponents a pacient crònic complex de salut mental}}{\text{Persones ateses}} \times 100$$

Dimensions de desagregació: Per centre; per recurs (CSMA, CSMIJ, CAS); per sexe.

Origen de les dades: Base de dades de morbiditat poblacional. Servei Català de la Salut (CatSalut).

IMPORT DEL CONTRACTE

Descripció: Import pagat pel Servei Català de la Salut de la contractació d'un recurs o servei de salut mental.

Fórmula: *Suma de l'import pagat pel Servei Català de la Salut als centres que ofereixen serveis d'atenció a la salut mental de finançament públic*

Dimensions de desagregació: Per centre; per recurs (CSMA, CSMIJ, CAS).

Origen de les dades: Divisió de Provisió de Serveis Assistencials. Àrea d'Atenció Sanitària. Servei Català de la Salut (CatSalut).

HOSPITALITZACIONS

Descripció: Nombre d'hospitalitzacions que han estat donades d'alta per part d'hospitals monogràfics psiquiàtrics o bé d'hospitals d'aguts amb diagnòstic de salut mental.

Fórmula: *Nombre total de les hospitalitzacions psiquiàtriques donades d'alta*

Dimensions de desagregació: Per centre; per recurs (hospitals monogràfics psiquiàtrics i serveis de psiquiatria d'hospitals d'aguts i subaguts).

Origen de les dades: Registre del conjunt mínim bàsic de dades de salut mental (CMBD SM). Sistema integrat d'informació sanitària (SIIS). Servei Català de la Salut (CatSalut).

HOSPITALITZACIONS DE MÉS D'UN DIA D'ESTADA

Descripció: Nombre d'hospitalitzacions que han estat donades d'alta per part d'hospitals monogràfics psiquiàtrics o bé d'hospitals d'aguts amb diagnòstic de salut mental i més d'un dia d'estada.

Fórmula: *Nombre total de les hospitalitzacions psiquiàtriques donades d'alta amb més d'un dia d'estada*

Dimensions de desagregació: Per centre; per recurs (hospitals monogràfics psiquiàtrics i serveis de psiquiatria d'hospitals d'aguts).

Origen de les dades: Registre del conjunt mínim bàsic de dades de salut mental (CMBD SM). Sistema integrat d'informació sanitària (SIIS). Servei Català de la Salut (CatSalut).

INGRESSOS URGENTS

Descripció: Proporció d'ingressos amb circumstància d'admissió urgent.

Fórmula:
$$\frac{\text{Nombre d'ingressos amb circumstàncies d'admissió urgent}}{\text{Nombre d'ingressos}} \times 100$$

Diagnòstics seleccionats: Per centre; per recurs (hospitals monogràfics psiquiàtrics i serveis de psiquiatria d'hospitals d'aguts i subaguts).

Comentaris: L'indicador s'ha calculat sobre les altes de més d'un dia d'estada.

Origen de les dades: Registre del conjunt mínim bàsic de dades de salut mental d'hospitalització (CMBD SMH). Sistema integrat d'informació sanitària (SIIS). Servei Català de la Salut (CatSalut).

ESTADA MITJANA D'HOSPITALITZACIÓ

Descripció: Mitjana de dies d'estada corresponents a les hospitalitzacions de salut mental en hospitals monogràfics psiquiàtrics o serveis de psiquiatria d'hospitals d'aguts.

Fórmula:
$$\frac{\text{Nombre de dies d'estada d'hospitalització de salut mental dels pacients donats d'alta}}{\text{Nombre d'episodis d'hospitalització de salut mental donats d'alta}} \times 100$$

Diagnòstics seleccionats: Per centre; per recurs (hospitals monogràfics psiquiàtrics i serveis de psiquiatria d'hospitals d'aguts i subaguts).

Comentaris: L'indicador corresponent a hospitalització d'aguts s'ha calculat sobre les altes amb més d'un dia d'estada.

Origen de les dades: Registre del conjunt mínim bàsic de dades de salut mental d'hospitalització (CMBD SMH). Sistema integrat d'informació sanitària (SIIS). Servei Català de la Salut (CatSalut).

PACIENTS AMB ESTADES SUPERIORS A 21 DIES

Descripció: Proporció d'altres en hospitals monogràfics psiquiàtrics o serveis de psiquiatria d'hospitals d'aguts que han realitzat una estada superior a 21 dies sobre el total d'altres.

Fórmula:
$$\frac{\text{Nombre d'hospitalitzacions amb una estada superior a 21 dies}}{\text{Nombre d'hospitalitzacions}} \times 100$$

Dimensions de desagregació: Per centre; per recurs (hospitals monogràfics psiquiàtrics i serveis de psiquiatria d'hospitals d'aguts).

Comentaris: L'indicador s'ha calculat sobre les altes de més d'un dia d'estada.

Origen de les dades: Registre del conjunt mínim bàsic de dades de salut mental d'hospitalització (CMBD SMH). Sistema integrat d'informació sanitària (SIIS). Servei Català de la Salut (CatSalut).

REINGRESSOS A 30 DIES

Descripció: Percentatge d'hospitalitzacions d'aguts en algun hospital monogràfic psiquiàtric o servei de psiquiatria d'hospitals d'aguts que han fet algun reingrés durant els 30 dies posteriors a la data d'alta per qualsevol diagnòstic de salut mental en qualsevol hospital d'aguts o subaguts.

Fórmula:
$$\frac{\text{Nombre total de reingressos durant els 30 posteriors a la data d'alta}}{\text{Nombre d'hospitalitzacions d'aguts}} \times 100$$

Dimensions de desagregació: Per centre; per recurs (hospitals monogràfics psiquiàtrics i serveis de psiquiatria d'hospitals d'aguts).

Comentaris: L'indicador s'ha calculat sobre les altes de més d'un dia d'estada.

Origen de les dades: Registre del conjunt mínim bàsic de dades de salut mental d'hospitalització (CMBD SMH). Sistema integrat d'informació sanitària (SIIS). Servei Català de la Salut (CatSalut).

REINGRESSOS A 90 DIES

Descripció: Percentatge d'hospitalitzacions de subaguts per qualsevol diagnòstic de salut mental que han fet algun reingrés durant els 90 dies posteriors a la data d'alta en algun centre d'aguts o subaguts.

Fórmula:
$$\frac{\text{Nombre total de reingressos durant els 90 posteriors a la data d'alta}}{\text{Nombre d'hospitalitzacions de subaguts}} \times 100$$

Dimensions de desagregació: Per centre; per recurs (hospitals de subaguts).

Diagnòstics seleccionats: L'indicador s'ha calculat sobre les altes de més d'un dia d'estada

Origen de les dades: Registre del conjunt mínim bàsic de dades de salut mental d'hospitalització (CMBD SMH). Sistema integrat d'informació sanitària (SIIS). Servei Català de la Salut (CatSalut).

HOSPITALITZACIONS PER DIAGNÒSTIC

Descripció: Proporció d'hospitalitzacions d'aguts de menors de 18 anys en hospitals monogràfics psiquiàtrics o serveis de psiquiatria d'hospitals d'aguts que presenten cada un dels diagnòstics seleccionats, en qualsevol posició diagnòstica.

Fórmula:
$$\frac{\text{Nombre d'hospitalitzacions de menors de 18 anys que presenten el diagnòstic}}{\text{Nombre d'hospitalitzacions d'aguts menors de 18 anys}} \times 100$$

Dimensions de desagregació: Per centre; per recurs (hospitals monogràfics psiquiàtrics i serveis de psiquiatria d'hospitals d'aguts).

Diagnòstics seleccionats: Diagnòstics de menors en qualsevol posició diagnòstica: trastorn mental greu, trastorn de la conducta alimentària, trastorn de conducta.

Origen de les dades: Registre del conjunt mínim bàsic de dades de salut mental (CMBD SM). Sistema integrat d'informació sanitària (SIIS). Servei Català de la Salut (CatSalut).

INICIS DE TRACTAMENT PER SUBSTÀNCIA

Descripció: Total de notificacions d'inici de tractament per dependència a qualsevol droga.

Fórmula: *Nombre de notificacions d'inici de tractament per dependència a qualsevol droga*

Comentaris: S'inclouen també aquells casos que, després d'haver deixat un tractament anterior (per haver estat donats d'alta, per haver estat expulsats o per haver abandonat el tractament més de 6 mesos), tornin a iniciar un tractament. Un pacient pot tenir més d'un inici de tractament.

Dimensions de desagregació: Per centre; per recurs (CAS i centres penitenciaris); per substància (alcohol, cocaïna, heroïna, cànnabis, tabac i altres).

Origen de les dades: Sistema d'Informació de Drogodependències. Departament de Salut.

PERSONES EN PROGRAMA DE MANTENIMENT AMB METADONA

Descripció: Nombre de persones en tractament amb metadona.

Fórmula: *Sumatori de les persones en tractament amb metadona durant el darrer any*

Dimensions de desagregació: Per centre; per recurs (CAS i farmàcies).

Origen de les dades: Sistema d'Informació de Drogodependències. Departament de Salut

PERSONES EN PROGRAMA DE MANTENIMENT AMB METADONA AMB DOSIS IGUALS O SUPERIORS A 60 MG

Descripció: Percentatge dels pacients en tractament amb metadona que tenen una dosi terapèutica igual o superior a 60 mg.

Fórmula:
$$\frac{\text{Nombre de persones amb una dosi de metadona igual o superior a 60 mg}}{\text{Nombre de persones en tractament amb metadona}} \times 100$$

Dimensions de desagregació: Per centre; per recurs (CAS, farmàcies i centres penitenciaris).

Origen de les dades: Sistema d'Informació de Drogodependències. Departament de Salut.

HOSPITALITZACIONS EN UHD PER SUBSTÀNCIA

Descripció: Nombre d'hospitalitzacions en unitats hospitalàries de desintoxicació per dependència a qualsevol droga.

Fórmula: *Nombre d'hospitalitzacions produïdes en UHD*

Dimensions de desagregació: Per centre; per recurs (unitats hospitalàries de desintoxicació); per substància (alcohol, cocaïna, heroïna, cànnabis, tabac i altres).

Origen de les dades: Sistema d'Informació de Drogodependències. Departament de Salut.

MITJANA DE TEMPS D'ESPERA PER INGRÉS A UNA UHD

Descripció: Mitjana dels dies transcorreguts des de la sol·licitud de d'ingrés a una UHD fins l'hospitalització del pacient.

Fórmula:
$$\frac{\sum \text{dies transcorreguts entre la sol·licitud d'ingrés i la hospitalització del pacient}}{\text{Nombre d'hospitalitzacions en UHD}}$$

Dimensions de desagregació: Per centre; per recurs (unitats hospitalàries de desintoxicació).

Origen de les dades: Sistema d'Informació de Drogodependències. Departament de Salut.

ESTADA MITJANA EN UHD

Descripció: Mitjana de dies d'estada corresponents a les hospitalitzacions en unitats hospitalàries de desintoxicació.

Fórmula:
$$\frac{\text{Nombre de dies d'estada d'hospitalització en UHD}}{\text{Nombre d'hospitalitzacions en UHD}}$$

Dimensions de desagregació: Per centre; per recurs (unitats hospitalàries de desintoxicació).

Origen de les dades: Sistema d'Informació de Drogodependències. Departament de Salut.

ALTES VOLUNTÀRIES

Descripció: Proporció d'altres de les unitats hospitalàries de desintoxicació amb circumstància d'alta igual a "alta voluntària"

Fórmula:
$$\frac{\text{Nombre d'altres de les UHD amb circumstància d'alta igual a "alta voluntària"}}{\text{Nombre d'altres de les UHD}}$$

Dimensions de desagregació: Per centre; per recurs (unitats hospitalàries de desintoxicació).

Origen de les dades: Sistema d'Informació de Drogodependències. Departament de Salut.

REINGRESSOS EN EL MATEIX ANY

Descripció: Percentatge d'hospitalitzacions en unitats hospitalàries de desintoxicació que han fet algun reingrés en aquestes mateixes unitats durant el mateix any.

Fórmula:
$$\frac{\text{Nombre total de reingressos durant el mateix any d'alta d'una UHD}}{\text{Nombre d'altres de les UHD}}$$

Dimensions de desagregació: Per centre; per recurs (unitats hospitalàries de desintoxicació).

Origen de les dades: Sistema d'Informació de Drogodependències. Departament de Salut.

PACIENTS D'ADDICCIONS ATESES PEL CSM

Descripció: Percentatge de persones que han iniciat tractament amb un CAS o que han hospitalitzat en unitats hospitalàries de desintoxicació que han estat atesos per part d'un centre de salut mental (d'adults o infantil i juvenil) durant el mateix any.

Fórmula:
$$\frac{\text{Nombre de persones que han iniciat tractament amb un CAS o hospitalitzades en una UHD que han estat ateses per un CSM durant el mateix any}}{\text{Nombre de persones que han iniciat tractament amb un CAS o hospitalitzades en una UHD}} \times 100$$

Dimensions de desagregació: Per centre; per recurs (CAS, centres penitenciaris i UHD).

Origen de les dades: Sistema d'Informació de Drogodependències. Departament de Salut. Registre del conjunt mínim bàsic de dades de salut mental (CMBD SM). Sistema integrat d'informació sanitària (SIIS). Servei Català de la Salut (CatSalut).

PACIENTS AMB 2 ANSIOLÍTICS O MÉS

Descripció: Percentatge de persones que han iniciat tractament amb un CAS o que han hospitalitzat en unitats hospitalàries de desintoxicació a qui s'ha dispensat dos tipus d'ansiolítics diferents (ATC diferents) durant com a mínim tres mesos de l'any d'estudi.

Fórmula:
$$\frac{\text{Nombre de persones que han iniciat tractament amb un CAS o hospitalitzades en una UHD a qui s'ha dispensat dos tipus d'ansiolítics diferents durant 3 o més mesos de l'any}}{\text{Nombre de persones que han iniciat tractament amb un CAS o hospitalitzades en una UHD}} \times 100$$

Dimensions de desagregació: Per centre; per recurs (CAS, centres penitenciaris i UHD).

Origen de les dades: Sistema d'Informació de Drogodependències. Departament de Salut. Registre de Facturació de farmàcia. Sistema integrat d'informació sanitària (SIIS). Servei Català de la Salut (CatSalut).

PACIENTS AMB ANTIDEPRESSIUS

Descripció: Percentatge de persones que han iniciat tractament amb un CAS o que han hospitalitzat en unitats hospitalàries de desintoxicació a qui s'ha dispensat algun fàrmac antidepressiu durant com a mínim tres mesos de l'any d'estudi.

Fórmula:
$$\frac{\text{Nombre de persones que han iniciat tractament amb un CAS o hospitalitzades en una UHD a qui s'ha dispensat antidepressius durant 3 o més mesos de l'any}}{\text{Nombre de persones que han iniciat tractament amb un CAS o hospitalitzades en una UHD}} \times 100$$

Dimensions de desagregació: Per centre; per recurs (CAS, centres penitenciaris i UHD).

Origen de les dades: Sistema d'Informació de Drogodependències. Departament de Salut. Registre de Facturació de farmàcia. Sistema integrat d'informació sanitària (SIIS). Servei Català de la Salut (CatSalut).

PACIENTS AMB ANTIPSICÒTICS

Descripció: Percentatge de persones que han iniciat tractament amb un CAS o que han hospitalitzat en unitats hospitalàries de desintoxicació a qui s'ha dispensat algun fàrmac antipsicòtic durant com a mínim tres mesos de l'any d'estudi.

Fórmula:
$$\frac{\text{Nombre de persones que han iniciat tractament amb un CAS o hospitalitzades en una UHD a qui s'ha dispensat antipsicòtics durant 3 o més mesos de l'any}}{\text{Nombre de persones que han iniciat tractament amb un CAS o hospitalitzades en una UHD}} \times 100$$

Dimensions de desagregació: Per centre; per recurs (CAS, centres penitenciaris i UHD).

Origen de les dades: Sistema d'Informació de Drogodependències. Departament de Salut. Registre de Facturació de farmàcia. Sistema integrat d'informació sanitària (SIIS). Servei Català de la Salut (CatSalut).

RENDIBILITAT DELS INGRESSOS D'EXPLOTACIÓ

Descripció: Resultat d'explotació en percentatge respecte als ingressos d'explotació.

Fórmula:
$$\frac{\text{Resultat d'explotació}}{\text{Ingressos d'explotació}} \times 100$$

Comentaris: Inclou les entitats proveïdores de serveis de salut mental hospitalaris i ambulatoris que publiquen dades a través de la Central de Balanços.

Dimensions de desagregació: Per entitat proveïdora.

Origen de les dades: Central de Balanços. Servei Català de la Salut (CatSalut).

CASH-FLOW GENERAT

Descripció: Recursos generats amb relació als ingressos per prestació de serveis assistencials.

Fórmula:
$$\frac{\text{Resultat d'explotació} + \text{dotació a l'amortització} - \text{subvencions, donacions i llegats de capital transferits al resultat de l'exercici}}{\text{Import net de la xifra de facturació}} \times 100$$

Comentaris: Inclou les entitats proveïdores de serveis de salut mental hospitalaris i ambulatoris que publiquen dades a través de la Central de Balanços.

Dimensions de desagregació: Per entitat proveïdora.

Origen de les dades: Central de Balanços. Servei Català de la Salut (CatSalut).

RENDIBILITAT ECONÒMICA

Descripció: Resultat d'exploració respecte a l'actiu o l'estructura econòmica de què es disposa.

$$\text{Fórmula: } \frac{\text{Resultat d'exploració}}{\text{Actiu (sense terrenys)}} \times 100$$

Comentaris: Inclou les entitats proveïdores de serveis de salut mental hospitalaris i ambulatoris que publiquen dades a través de la Central de Balanços.

Dimensions de desagregació: Per entitat proveïdora.

Origen de les dades: Central de Balanços. Servei Català de la Salut (CatSalut).

SOLVÈNCIA

Descripció: Valor de l'actiu amb relació als deutes amb tercers a la data de tancament de l'exercici.

$$\text{Fórmula: } \frac{\text{Actiu total}}{\text{Passiu corrent} + \text{Passiu no corrent}} \times 100$$

Comentaris: Inclou les entitats proveïdores de serveis de salut mental hospitalaris i ambulatoris que publiquen dades a través de la Central de Balanços.

Dimensions de desagregació: Per entitat proveïdora.

Origen de les dades: Central de Balanços. Servei Català de la Salut (CatSalut).

LIQUIDITAT

Descripció: Capacitat per atendre els deutes a curt termini.

$$\text{Fórmula: } \frac{\text{Actiu corrent}}{\text{Passiu corrent}} \times 100$$

Comentaris: Inclou les entitats proveïdores de serveis de salut mental hospitalaris i ambulatoris que publiquen dades a través de la Central de Balanços.

Dimensions de desagregació: Per entitat proveïdora.

Origen de les dades: Central de Balanços. Servei Català de la Salut (CatSalut).

ENDEUTAMENT

Descripció: Deutes en relació al total del valor del patrimoni net i del passiu.

Fórmula:
$$\frac{\text{Passiu corrent} + \text{Passiu no corrent}}{\text{Total patrimoni net i passiu}} \times 100$$

Comentaris: Inclou les entitats proveïdores de serveis de salut mental hospitalaris i ambulatoris que publiquen dades a través de la Central de Balanços.

Dimensions de desagregació: Per entitat proveïdora.

Origen de les dades: Central de Balanços. Servei Català de la Salut.

INGRÉS PER UME PSIQUIÀTRICA

Descripció: Ingressos que es generen per la prestació de serveis assistencials per cada unitat de mesura de l'activitat assistencial estandarditzada dels centres de salut mental (UMEP).

Fórmula:
$$\frac{\text{Ingressos per prestació de serveis assistencials d'atenció a la salut mental}}{\text{Nombre d'unitats de mesura de l'activitat assistencial estandarditzada dels centres de salut mental (UMEP)}}$$

Comentaris: Inclou les entitats proveïdores de serveis de salut mental hospitalaris i ambulatoris que publiquen dades a través de la Central de Balanços.

Dimensions de desagregació: Per entitat proveïdora.

Origen de les dades: Central de Balanços. Servei Català de la Salut (CatSalut).

COST PER UME PSIQUIÀTRICA

Descripció: Despeses d'explotació que es generen per la prestació de serveis assistencials per cada unitat de mesura de l'activitat assistencial estandarditzada dels centres de salut mental (UMEP). No inclou la despesa per medicació hospitalària de dispensació ambulatoria (MHDA).

Fórmula:
$$\frac{\text{Despeses d'explotació per prestació de serveis assistencials d'atenció a la salut mental} - \text{consum de farmàcia per MHDA}}{\text{Nombre d'unitats de mesura de l'activitat assistencial estandarditzada dels centres de salut mental (UMEP)}}$$

Comentaris: Inclou les entitats proveïdores de serveis de salut mental hospitalaris i ambulatoris que publiquen dades a través de la Central de Balanços.

Dimensions de desagregació: Per entitat proveïdora.

Origen de les dades: Central de Balanços. Servei Català de la Salut (CatSalut).

PRODUCTIVITAT DEL PERSONAL ASSISTENCIAL

Descripció: Nombre de unitats de mesura de l'activitat assistencial estandarditzada dels centres de salut mental (UMEP) per treballador en termes de personal assistencial equivalent a jornada completa.

Fórmula:
$$\frac{\text{Nombre d'unitats de mesura de l'activitat assistencial estandarditzada dels centres de salut mental (UMEP)}}{\text{Plantilla de personal equivalent (PPE) assistencial} \times \text{Pes de la línia de salut mental}}$$

Comentaris: Inclou les entitats proveïdores de serveis de salut mental hospitalaris i ambulatoris que publiquen dades a través de la Central de Balanços.

Dimensions de desagregació: Per entitat proveïdora.

Origen de les dades: Central de Balanços. Servei Català de la Salut (CatSalut).

Observatori del Sistema de Salut
de Catalunya (OSSC)

Agència de Qualitat i Avaluació
Sanitàries de Catalunya (AQuAS)

Roc Boronat, 81-95 (2a planta)

08005 Barcelona

Tel. 93 551 39 00

Fax. 93 551 75 10

<http://aquas.gencat.cat>

<http://observatorisalut.gencat.cat>

Central de Resultats 2016



Generalitat de Catalunya
Departament de Salut



Agència de Qualitat
i Avaluació Sanitàries de Catalunya