

Administració de medicaments

**Via bucal**  
**-Absorció mucosa oral-**

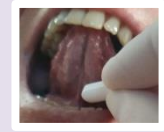

Presentacions	<input type="checkbox"/> Tòpiques: solucions, col·lutoris i suspensions semisòlides (gel gingival) <input type="checkbox"/> Sistèmiques: gotes, aerosols, pastilles, comprimits, càpsules, goma de mastegar
Recomanacions	<input type="checkbox"/> Verificar que la boca estigui permeable, lliure d'aliments, secrecions i altres.
Material	<input type="checkbox"/> Gel hidroalcohòlic <input type="checkbox"/> Equips de protecció individual (EPI): <ul style="list-style-type: none"> <li>• Guants de nitril o làtex d'un sol ús, no estèrils</li> <li>• Mascareta quirúrgica IIR, i en pacients amb patologia respiratòria FP2/FP3 segons procediment específic</li> </ul> <input type="checkbox"/> Fàrmac prescrit <input type="checkbox"/> Got unidosi / xeringa estèril d'un sol ús
Procediment	<input type="checkbox"/> Desinfectar-se les mans amb gel hidroalcohòlic i col·locar-se els guants. <input type="checkbox"/> El pacient ha d'estar en bipedestació o amb sedestació. <ul style="list-style-type: none"> <li>• Via bucal               <ul style="list-style-type: none"> <li>✓ Col·lutoris: preparar la quantitat indicada en un got unidosi i oferir-li al pacient per fer glopejos i escopir segons indicacions del producte.</li> <li>✓ Solucions bucal: administrar la quantitat de medicament indicada entre les genives. Cal tenir en compte que hi ha medicaments que presenten instruccions específiques d'administració per aquesta via.</li> <li>✓ Suspensions semisòlides: aplicar una petita quantitat del producte amb l'escovilló/depressor/turunda a la zona indicada.</li> </ul> </li> <li>• Via sublingual:               <ul style="list-style-type: none"> <li>✓ Demanar al pacient que obri la boca i que amb la llengua toqui el paladar.</li> <li>✓ Col·locar el fàrmac sota la llengua.</li> <li>✓ Passats 1-2 minuts, comprovar la correcta dissolució del fàrmac.</li> <li>✓ Segons el fàrmac, la seva dissolució pot arribar a ser de 5-10 minuts.</li> <li>✓ En algun cas, és necessari trencar el comprimit amb les dents per facilitar-ne l'absorció.</li> </ul> </li> </ul> <input type="checkbox"/> Retirar el guants i procedir a la higiene de mans.
Observacions	<input type="checkbox"/> La via sublingual és de ràpida absorció. <input type="checkbox"/> La via bucal és d'absorció lenta.
Complicacions	<input type="checkbox"/> Via sublingual: que el pacient tregui el fàrmac, involuntàriament, de sota la llengua, o bé, que empassi la medicació. <input type="checkbox"/> Alteracions de la mucosa oral, sublingual. <input type="checkbox"/> Deglució accidental.
Tractament de residus	<input type="checkbox"/> Desestimar tot el material d'un sol ús com a residu sanitari del grup II.