La mortalitat evitable a Catalunya i regions sanitàries. Actualització de les dades 2005-2011

Director general de Planificació i Recerca en Salut

Carles Constante i Beitia

Directora general d'Ordenació i Regulació Sanitàries

Roser Vallès i Navarro

Subdirector general de Planificació Sanitària

Ricard Tresserras i Gaju

Redacció i anàlisi de les dades

Adriana Freitas Ramírez

Rosa Gispert Magarolas

Anna Puigdefàbregas Serra

Codificadors

Alfred Gibert Arnau

Purificació Molina Puyo

Sílvia Zaragoza Cosin

Processament de les dades

Glòria Ribas Serra

Referència recomanada:

Servei d'Informació i Estudis, La mortalitat evitable a Catalunya i regions sanitàries. Actualització de les dades 2005-2011

Barcelona. Departament de Salut, Generalitat de Catalunya, novembre 2013.

© 2013, Generalitat de Catalunya. Departament de Salut, Direcció general de Planificació i Recerca en Salut



Els continguts d'aquesta obra estan subjectes a una llicència de Reconeixement-NoComercial-SenseObresDerivades 3.0 de Creative Commons.

La llicència es pot consultar a: <http://creativecommons.org/licenses/by-nc-nd/3.0/es/>

Sumari

| | | |
|-----|--|----|
| 1 | Introducció | 4 |
| 2 | Metodologia | 6 |
| 2.1 | Material | 6 |
| 2.2 | Fe d'errates de les dades publicades..... | 7 |
| 2.3 | Mètodes | 7 |
| 3 | Resultats | 9 |
| 4 | Bibliografia | 11 |
| 5 | Annex I. Llista de consens de causes de mortalitat evitable..... | 13 |
| 6 | Annex II. Taules de resultats detallats | 14 |

1 Introducció

Dins del terme *mortalitat evitable* s'agrupa una sèrie de conceptes que posen en valor el fet de relacionar unes causes de mort seleccionades (en unes edats determinades) amb les actuacions del sistema sanitari i/o les polítiques públiques adreçades a fer-hi front. Tot i que sovint encara es parla d'aquest indicador com si es tractés d'una novetat, la realitat és que va ser encunyat ja fa més de mig segle. La idea la va proposar Rutstein a mitjan anys setanta quan va publicar una llista de patologies que anomenava *esdeveniments sentinella de la salut* (Sentinel Health Events) (1). Posteriorment, Charlton va restringir el concepte a aquelles condicions susceptibles de tractament dins del sistema sanitari i en va analitzar la distribució geogràfica a Anglaterra i Gal·les (2). L'any 1988 es publicà un atlas de mortalitat a la Unió Europea utilitzant una nova llista de causes de mort considerades potencialment evitables que, a més de processos tractables, incloïa causes de mort a les quals es podia fer front mitjançant la prevenció (3). Des de llavors, aquest indicador s'ha estès de manera molt important, tot i que fonamentalment s'ha fet servir només en l'àmbit de la recerca en salut pública (4), segurament a causa de la limitació que suposa la variabilitat dels resultats lligada a la llista de causes de mort emprada (5, 6).

En el nostre entorn es va introduir sota el concepte de *mortalitat innecessàriament prematura i sanitàriament evitable* (MIPSE) (7) i també s'ha utilitzat en estudis observacionals, fonamentalment descriptius (8, 9). No obstant això, algunes institucions internacionals, com per exemple l'OCDE, estan recomanant-ne l'ús per facilitar la comparació dels sistemes sanitaris de diferents països (10) i alguns departaments d'estadística o de salut l'estan incorporant en les seves estadístiques oficials (11), si més no en forma d'estadística experimental (12).

A Catalunya, la mortalitat evitable (MIPSE) es va incorporar a les estadístiques oficials en l'anàlisi de la mortalitat de l'any 1991 utilitzant una llista "pròpia" del registre de mortalitat, que estava basada en la que es va emprar en el primer atlas europeu i que incloïa disset causes de mort (13). L'any 2005, en l'anàlisi anual de les estadístiques de mortalitat catalanes es va començar a utilitzar una nova llista de causes elaborada mitjançant el consens d'un grup de professionals d'arreu de l'Estat espanyol, després d'una revisió de l'evidència bibliogràfica disponible sobre la vulnerabilitat en les intervencions sanitàries (14). L'objectiu era poder disposar d'un indicador que considerés tant els aspectes assistencials del sistema sanitari com les polítiques públiques que tenen un impacte potencial sobre la salut. Amb aquesta finalitat es van agrupar les causes de mort segons si eren més susceptibles d'intervenció pel sistema sanitari (de manera àmplia considerades malalties "tractables") o si podien ser objecte d'accions de l'àmbit de les polítiques de salut més globals (també anomenades col·loquialment *prevenibles*). S'ha de tenir present que en els resultats d'algunes polítiques intersectorials sobre la salut també influeix molt positivament l'actitud corresponsable de la ciutadania envers la pròpia salut.

En el decurs dels darrers anys, s'han anat produint diferents evolucions del concepte de mortalitat evitable, la qual cosa ha anat lligada a una més gran proliferació de llistes de causes de mort. Actualment tothom coincideix en el fet que, malgrat el gran potencial d'aquest indicador, una de les dificultats més grans i, per tant, un dels principals reptes, és arribar a un consens sobre la seva definició i la selecció de les causes de mort que s'hi inclouen. Per això, cal advertir que aquest no és un tema tancat. D'altra banda, en les dades de mortalitat evitable que habitualment es publiquen en l'informe anual de l'anàlisi de la mortalitat de Catalunya, s'han produït algunes incidències que era necessari esmenar. En primer lloc l'agrupació errònia d'alguns codis en la llista de consens l'any 2005 i, posteriorment l'omissió d'un codi en el grup de causes externes els anys 2005-2010, fets que es detallen a l'apartat 2 *Metodologia*. Per aquest motiu era recomanable actualitzar les dades publicades, i s'ha aprofitat, a més, per facilitar informació territorial que no havia estat inclosa en les anàlisis de mortalitat d'anys anteriors.

2 Metodologia

2.1 Material

Les dades de defuncions i població són les mateixes que les utilitzades en l'anàlisi de la mortalitat a Catalunya dels anys 2005-2011 i corresponen als residents a Catalunya en el mateix període (vegeu-ne més informació a [Metodologia de l'anàlisi de la mortalitat a Catalunya](#)).

El concepte de **mortalitat evitable** en què se sustenta la llista de causes de mort utilitzada es presenta a la taula 1 i es basa en una interpretació àmplia tant de l'evitabilitat de la mort com de les possibilitats d'intervenció del sistema sanitari. Això vol dir que, lògicament, moltes morts que entren en la definició realment no són evitables malgrat la intervenció del sistema (a causa d'altres patologies associades, l'estat del pacient en arribar al sistema, etc.), i a l'inrevés, moltes de les defuncions que, segons la definició, no es considerarien evitables (per exemple, segons els grups d'edat) segueixen tenint una davallada important. A l'annex I es presenten les causes de mort (i els codis corresponents de la Classificació internacional de malalties), agrupades segons els dos grans subgrups en funció de les possibilitats d'intervenció per evitar la mort.

Taula 1. El concepte de **mortalitat evitable**

Mortalitat evitable

Casos de mort per malalties o causes externes que disposen de tractament o mesures de prevenció i que es podrien haver evitat si el sistema (sanitari) hagués actuat correctament en tots els seus passos

Causes de mortalitat evitable

Malalties o causes externes per a les que es disposa de mesures de prevenció i / o tractament que, aplicades de manera adequada, en la major part dels casos, poden evitar la mort per aquestes causes, és a dir, aquelles en què els serveis sanitaris poden contribuir substancialment a reduir la mortalitat. Inclou les malalties o problemes de rellevància mèdica i social, susceptibles de tractament i / o prevenció mitjançant la intervenció eficaç del sistema (sanitari) en tots els seus nivells d'actuació. Es divideixen en dues categories.

I. Causes susceptibles d'intervenció pels serveis d'assistència sanitària

Malalties o causes externes susceptibles d'una intervenció efectiva en l'àmbit de la prevenció primària assistencial (vacunes o tractaments preventius), i / o de la prevenció secundària (detecció precoç) i / o del tractament

II. Causes susceptibles d'intervenció per les polítiques sanitàries intersectorials

Malalties o causes externes per a les quals hi ha només (o fonamentalment) intervenció de prevenció primària en els àmbits social, educatiu, normatiu, etc. No s'inclouen aquelles en què les mesures de prevenció estan basades principalment en mesures medicoquirúrgiques o assistencials.

Font: ref. núm. 14

Les dades en l'àmbit territorial es presenten per al conjunt de Catalunya i per regions sanitàries. Malauradament, l'agrupació geogràfica no ha estat homogènia durant aquest període. La distribució territorial en regions sanitàries del 2005 al 2009 correspon a la que consta en el Decret legislatiu 105/2005 de la Generalitat de Catalunya de 31 de maig i per als anys 2010 i 2011 en el Decret legislatiu 122/2009, de 28 de juliol.

Aquest canvi en la distribució territorial afecta, d'una banda, les regions sanitàries Barcelona i Girona per la creació del sector Alt Maresme – Selva Marítima, que aplega alguns municipis anteriorment situats a la regió Barcelona i els integra dins d'aquest sector en la regió Girona; i d'altra banda, les regions sanitàries Camp de Tarragona i Catalunya Central per la modificació dels sectors sanitaris Anoia i Conca de Barberà. Aquest canvi s'aplica a partir de l'1 de gener de 2010, de manera que les dades dels períodes 2005-2009 i 2010-2011 de les dues regions afectades no són estrictament comparables.

2.2 Fe d'errates de les dades publicades

En la taula de la mortalitat evitable, segons la llista de consens, inclosa a *l'Anàlisi de la mortalitat a Catalunya de l'any 2005*, els grups de causes de mort *anomalies congènites cardiovasculars, causes perinatales i incidents adversos mèdics i quirúrgics* es van incloure en el grup de causes de mort susceptibles d'intervenció pels serveis d'assistència sanitària (ISAS) quan, segons la llista de consens, s'haurien d'haver incorporat en el grup de causes de mort susceptibles d'intervenció per les polítiques sanitàries intersectorials (IPSI), com s'ha fet sempre posteriorment. En canvi, amb les causes *sida i infecció pel VIH, tumor maligne de pulmó i malaltia alcohòlica del fetge*, va passar a l'inrevés, es van incloure en el grup de causes de mort susceptibles d'IPSI quan, en realitat, pertanyen al grup de causes de mort susceptibles d'ISAS. A més, aquest any 2005 al grup *malaltia respiratòria aguda, pneumònia i influença* hi manquen els casos corresponents als codis A481 i J22.

També, en les dades de la llista de consens de tots els anys publicats entre 2005 i 2010, en l'apartat d'*homicidi* del grup de causes de mort susceptibles d'IPSI s'havien omès els casos corresponents al codi Y09 de la CIM-10 (*altres homicidis sense especificar*) la qual cosa subestimava, a més d'aquest epígraf, el grup i el total de morts evitables.

2.3 Mètodes

Per al càlcul de les taxes específiques de cada causa de mort evitable, s'han considerat en el numerador totes les defuncions produïdes que complien els criteris de causa i edat segons la llista de consens, i en el denominador s'ha inclòs la població de l'edat corresponent a aquesta causa.

En canvi, en les taxes de totes les causes de mortalitat evitable juntes, i per als subgrups de causes de mort susceptibles d'ISAS i d'IPSI, al numerador s'inclouen tots els casos que

compleixen les condicions d'edat i diagnòstic de la llista però en el denominador, la població de totes les edats. D'aquesta manera es considera que la població en situació de risc és tota la població. Aquesta opció és més conservadora que la de truncar el denominador segons determinats grups d'edat, de manera que comporta taxes globals de mortalitat evitable més baixes. També, a conseqüència d'aquest sistema de càlcul diferent, la suma de les taxes específiques no és consistent amb la taxa general.

$$tme = \frac{\sum_{y=1}^K \sum_{x=J1}^{J2} d_{y,x}}{\sum_{x=1}^J P_x} \times 10^5$$

On,

- $d_{y,x}$ nombre de defuncions per la causa de mortalitat evitable y, en els intervals d'edat J1 a J2 (variables en funció de la causa de mort)
- P_x població de l'interval d'edat x
- J nombre d'intervals d'edat

3 Resultats

Les dades que es presenten en aquest volum incorporen les esmenes oportunes en relació amb les mancances detectades en els informes anuals i estan detallades a l'apartat de mètodes. Com es pot observar si es comparen aquests resultats amb les dades publicades anteriorment, hi ha hagut una variació important en les dades de l'any 2005, perquè l'intercanvi erroni de codis afectava els dos grans subgrups de causes evitables. A més, s'hi ha d'afegir l'omissió del codi relatiu a l'homicidi, que afecta també el total. En la resta dels anys es modifica lleugerament (tant pel que fa als nombres absoluts com a les taxes) la mortalitat del grup de causes susceptibles d'intervenció per polítiques de salut i el total de la mortalitat evitable, atesa l'omissió en les dades publicades del codi esmentat en l'apartat d'homicidi. Aquests canvis es tradueixen en un augment de les taxes de mortalitat al voltant del 0,24% en el grup de causes de mort susceptibles d'IPSI, del 0,15% en la mortalitat evitable global i del 31% en el grup específic dels homicidis.

Les morts presumptament evitables l'any 2005 representaven el 14,4% de la mortalitat total per totes les causes, el 9,7% en les dones i el 18,8% en els homes. Aquesta proporció ha passat a ser l'any 2011 del 13,9% del total en els dos sexes, del 10,4% en les dones i del 17,2% en els homes.

El grup de causes que aplega més casos tenint en compte el conjunt de les defuncions, és el de les evitables mitjançant polítiques de salut però la distribució per sexes dels dos grans subgrups de causes ha canviat en aquests anys. En els homes, a l'inici del període, les causes que es poden evitar amb polítiques de prevenció eren el grup més freqüent però en les dones ho era el grup de causes susceptibles de tractament pels serveis assistencials. Així, en els homes, les causes de mort susceptibles d'IPSI representaven el 60,7% de totes les morts evitables l'any 2005, i el 66,3% l'any 2011. En les dones aquesta proporció era del 41,6% de les defuncions evitables l'any 2005, percentatge que augmenta progressivament fins al 53,5% l'any 2011 (figures 1 i 2).

El 2011 la mortalitat evitable és més elevada en els homes que en les dones, principalment per les causes que es poden prevenir

La mortalitat evitable és més elevada en els homes que en les dones, amb una taxa de 141,9 i de 81,0 defuncions per 100.000 habitants respectivament l'any 2011. Aquest mateix any la mortalitat per causes de mort susceptibles d'ISAS va ser de 37,65 defuncions per 100.000 habitants per a les dones i de 47,77 en els homes, mentre que la taxa de mortalitat per causes IPSI va ser de 43,39 defuncions per 100.000 habitants i de 94,19, respectivament.

Les causes que provoquen un nombre més gran de morts evitables del grup de les causes de mort susceptibles d'IPSI són, tant per a homes com per a dones, els tumors malignes de pulmó, la resta de causes externes, els accidents de vehicles de motor i els suïcidis. En el grup de les causes de mort susceptibles d'ISAS, els problemes més freqüents han disminuït de manera important en aquest període. En les dones, el càncer de mama és el que causa

més morts evitables seguit de les malalties cerebrovasculars i la malaltia isquèmica del cor (figures 3 i 4).

En els darrers set anys la mortalitat evitable per al conjunt de la població disminueix un 13,3%, en una proporció molt més elevada (el 27,0%) la taxa de mortalitat per causes de mort susceptibles d'intervenció pels serveis d'assistència sanitària (ISAS), que la de les causes de mort susceptibles d'intervenció per les polítiques sanitàries intersectorials (IPSI) (1,8%). En els homes, la disminució ha estat d'un 18,6% global, un 30,4% en les causes de mort susceptibles d'ISAS i un 11,0% en les d'IPSI. En les dones, el conjunt de la mortalitat evitable disminueix un 2,3%, tot i que hi ha un augment de la taxa per causes susceptibles d'IPSI del 26%, i una reducció del 22,3% en les d'ISAS durant aquest període.

En el període estudiat, per als homes han disminuït les taxes de mortalitat per tumors de pulmó i per accidents de trànsit, mentre que la del grup de resta de causes externes ha augmentat i la taxa per suïcidis va disminuir fins a l'any 2007, i a partir d'aquest any ha augmentat. Per a les dones, ha augmentat la taxa de mortalitat per càncer de pulmó i per la resta de causes externes; en canvi, han disminuït la taxa per accidents de trànsit i la taxa per suïcidis és molt semblant en tot el període excepte la de l'any 2011, que ha augmentat. La taxa de mortalitat evitable per càncer de mama (segons les edats considerades) s'ha mantingut bastant estable, mentre que han disminuït tant les taxes de les malalties cerebrovasculars com la malaltia isquèmica del cor considerades evitables.

El conjunt de la mortalitat evitable disminueix al llarg d'aquest període a totes les regions sanitàries. Les taxes per causes de mort susceptibles d'IPSI són més elevades que les taxes per causes de mort susceptibles d'ISAS en els homes durant tots els anys considerats. En les dones les taxes per causes de mort susceptibles d'IPSI eren més altes que les d'ISAS a l'inici del període, tant a Catalunya com a les regions sanitàries, però amb el temps els dos grups mostren una tendència a aproximar-se, i en alguns casos fins i tot a encavalcar-se (figures 5 i 7). Tot i això, cal recordar que la distribució

La mortalitat evitable en conjunt ha disminuït en aquests darrers set anys més per les causes que es poden tractar, que per les que es poden prevenir

geogràfica s'ha modificat durant el període, la qual cosa podria explicar algunes de les fluctuacions observades. També cal tenir present que els efectius en algunes regions poden ser inestables a causa de la mida de l'agrupació territorial considerada, tal com posen de manifest els intervals de confiança presentats als resultats de **[l'anàlisi de la mortalitat de l'any 2011](#)** per a aquest indicador.

Les causes de mort més freqüents que es podrien prevenir són els tumors malignes de pulmó, els accidents de vehicles de motor, els suïcidis i la resta de causes externes.

Les que es poden tractar són la malaltia isquèmica del cor i les malalties cerebrovasculars en els dos sexes i càncer de mama femení.

4 Bibliografia

- 1 Rutstein DD, Berenberg W, Chalmers TC, Child CG 3rd, Fishman AP, Perrin EB. Measuring the quality of medical care. A clinical method. *N Engl J Med*. 1976 Mar 11;294(11):582-8.
- 2 Charlton JRH, Hartley RM, Silver R, Holland WW. Geographical variation in mortality from conditions amenable to medical intervention in England and Wales. *Lancet*. 1983 Mar 26;1(8326 Pt 1):691-6.
- 3 Holland W, ed. *European Community atlas of avoidable death*. 1a edició. Oxford: Oxford University Press, 1988.
- 4 Castelli A, Nizalova O. Avoidable mortality: what it means and how it is measured. CHE Research Paper 63. Center for Health Economics (CHE), University of York, juny de 2011. <http://www.york.ac.uk/media/che/documents/papers/researchpapers/CHERP63_avoidable_mortality_what_it_means_and_how_it_is_measured.pdf> [Consulta: 25 juliol 2013].
- 5 Office for National Statistics. Definitions of avoidable mortality. Consultation. 2011. <<http://www.ons.gov.uk/ons/about-ons/user-engagement/consultations-and-surveys/archived-consultations/2011/definitions-of-avoidable-mortality/index.html>> [Consulta: 25 juliol 2013].
- 6 French KM, Jones K. Impact of definition on the study of avoidable mortality: geographical trends in British deaths 1981–1998 using Charlton and Holland’s definitions. *Soc Sci Med*. 2006;62:1443-56.
- 7 Ortún V, Gispert R. Exploración de la mortalidad prematura como guía de política sanitaria e indicador de calidad asistencial. *Med Clin (Barc)*. 1988;90:399-403. <<http://scielo.isciii.es/pdf/gsv20n3/original4.pdf>> [Consulta: 25 juliol 2013].
- 8 Barés MA, Gispert R, Puig X, Puigdefàbregas A, Tresserras R. Distribución geográfica y evolución temporal de la mortalidad evitable en Cataluña (1986-2001). *Gac Sanit*. 2005;19(4):307-15. <<http://scielo.isciii.es/pdf/gsv19n4/original6.pdf>> [Consulta: 25 juliol 2013]
- 9 Gispert R, Serra I, Barés MA, Puig X, Puigdefàbregas A, Freitas A. The impact of avoidable mortality on life expectancy at birth in Spain: changes between three periods, from 1987 to 2001. *J Epidemiol Community Health*. 2008;62:783-9. <<http://www.ncbi.nlm.nih.gov/pmc/articles/PMC2569802/>> [Consulta: 25 juliol 2013].
- 10 Gay JG, Paris V, Devaux M, de Looer M. Mortality amenable to health care in 31 OECD countries: estimates and methodological issues. *OECD Health Working Papers*, núm. 55, OECD Publishing, 2011. <<http://dx.doi.org/10.1787/5kgj35f9f8s2-en>> [Consulta: 25 juliol 2013].

11 The Information System of the Federal Health Monitoring. Mortality figures: avoidable deaths (from 1980). < www.gbe-bund.de/gbe10/F?F=8600003E> [Consulta: 25 juliol 2013].

12 Office for National Statistics. Avoidable mortality in England and Wales, 2011. 22 de maig de 2013.

< http://www.ons.gov.uk/ons/dcp171778_311826.pdf> [Consulta: 25 juliol 2013].

13 Generalitat de Catalunya. Departament de Sanitat i Seguretat Social. Anàlisi de la mortalitat a Catalunya, 1991. Barcelona: Departament de Sanitat i Seguretat Social, 1993.

14 Gispert R, Barés MA, Freitas AC, Torné MM, Puigdefàbregas A y Grupo de Consenso sobre Mortalidad Evitable. La mortalidad evitable: lista de consenso para la actualización del indicador en España. Gac Sanit. 2006;20(3):184-93.

< <http://scielo.isciii.es/pdf/gsv/v20n3/original4.pdf>> [Consulta: 25 juliol 2013].

5 Annex I. Llista de consens de causes de mortalitat evitable

| Causas de mort | Edat | Codis CIM-10 |
|--|-------|---|
| Causas de mort susceptibles d'ISAS | | |
| Tuberculosi | 0-74 | A15-A19, B90 |
| Malalties vacunables | 0-74 | A35-A37, A49.2, A80, B05, B06, B15-B17.0, B18.0, B18.1, B26 |
| Anomalies congènites cardiovasculars | 0-74 | Q20-Q28, I51.0 |
| Causas perinatals | Totes | P00-P96, A33 |
| Tumor maligne de pell | 0-74 | C43, C44, C46.0, C46.9 |
| Tumor maligne de mama femenina | 0-74 | C50 (sexe femení) |
| Tumor maligne de coll de l'úter | 15-74 | C53 |
| Tumor maligne de cos i de part no especificada de l'úter | 15-74 | C54, C55 |
| Tumor maligne de testicles | 0-74 | C62 |
| Malaltia de Hodgkin | 0-74 | C81 |
| Leucèmia | <15 | C91-C95 |
| Malalties de tiroides | 0-74 | E00-E07 |
| Diabetis mellitus | 0-49 | E10-E14 |
| Anèmies carencials | 0-74 | D50-D53 |
| Malaltia reumàtica crònica del cor | 0-74 | I05-I09 |
| Hipertensió arterial | 0-74 | I10-I15 |
| Malaltia isquèmica del cor | 35-74 | I20-I25 |
| Malaltia cerebrovascular | 0-74 | I60-I69, G45, F01.1 |
| Malaltia respiratòria aguda, pneumònia i influença | 0-74 | J00-J06 (excepte J02.0, J03.0), J09-J11, J12-J18 (excepte J18.2), J20-J22, A48.1 |
| Asma | 5-49 | J45-J46 |
| Úlceres pèptiques | 0-74 | K25-28 |
| Malalties de l'apèndix | 0-74 | K35-38 |
| Hèrnia abdominal | 0-74 | K40-46 |
| Incidents adversos mèdics i quirúrgics | Totes | Y60-Y84 |
| Colelitiasi / colecistitis | 0-74 | K80-82 |
| Hiperplàsia benigna de la pròstata | 0-74 | N40 |
| Mortalitat materna | Totes | O00-O99, A34 |
| Causas de mort susceptibles d'IPSI | | |
| Sida i infecció pel VIH | Totes | B20-24, R75 |
| Tumor maligne de pulmó | 0-74 | C33, C34 |
| Malaltia alcohòlica del fetge | 15-74 | K70 |
| Accidents de vehicles de motor | Totes | V02-V04, V09 (excepte V09.1 i V09.9), V12-V14, V19.0-V19.2, V19.4-V19.6, V20-V79, V80.3-V80.5, V81.0-V81.1, V82.0-V82.1, V83-V88.8, V89 (excepte V89.1) |
| Suïcidis | Totes | X60-X84, Y87.0 |
| Homicidis | Totes | X85-Y09, Y87.1 |
| Resta de causes externes | Totes | V01, V05-V06, V09.1, V09.9, V10-V11, V15-V18, V19.3, V19.8-V19.9, V80.0-V80.2, V80.6-V80.9, V81.2-V81.9, V82.2-V82.9, V88.9, V89.1, V90-V99, W00-W99, X00-X49, X50-X59, Y10-Y59, Y85-Y86, Y87.2, Y88-Y89, F10.0 |

6 Annex II. Taules de resultats detallats

Figura 1. Evolució de les defuncions segons grup de causes de mort evitables i sexe. Catalunya, 2005-2011.



Figura 2. Evolució de la mortalitat proporcional segons grup de causes de mort evitables i sexe. Catalunya, 2005-2011.



■ Causas susceptibles d'intervenció pels serveis d'assistència sanitària

■ Causas susceptibles d'intervenció per les polítiques sanitàries intersectorials

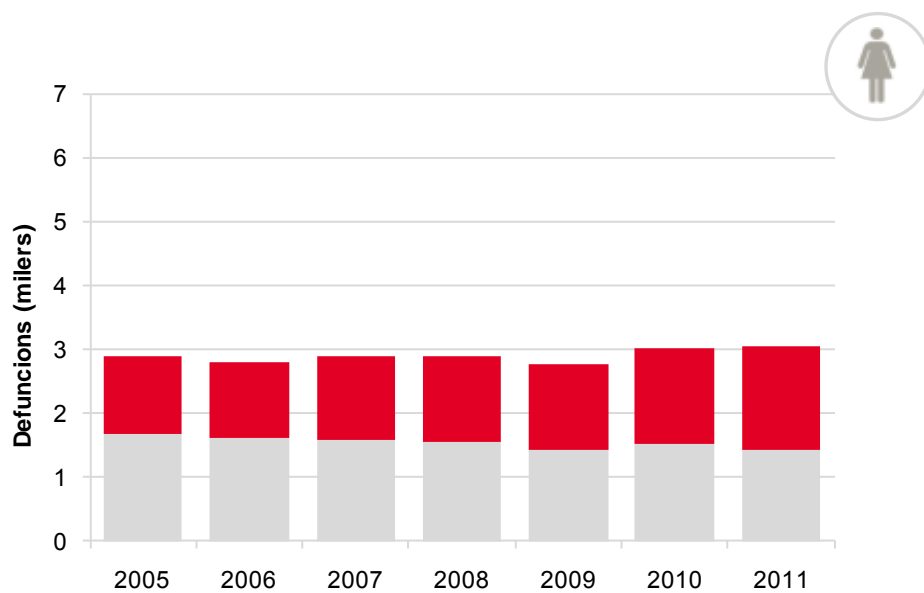
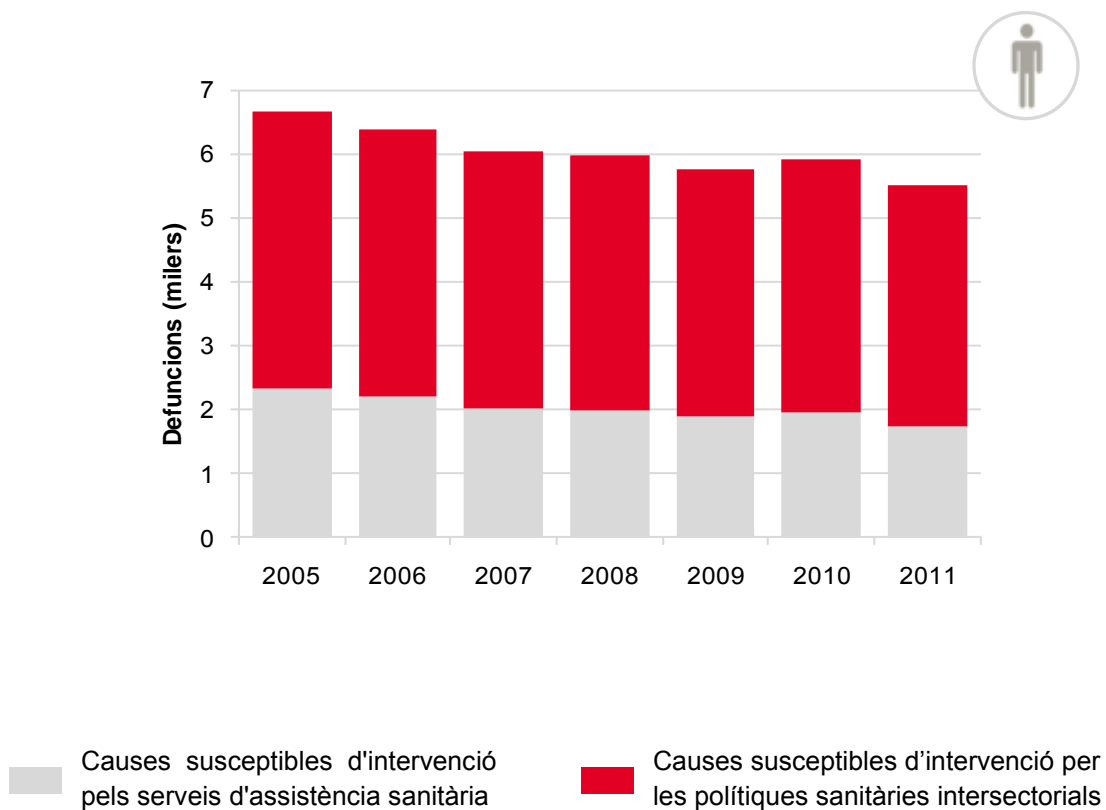
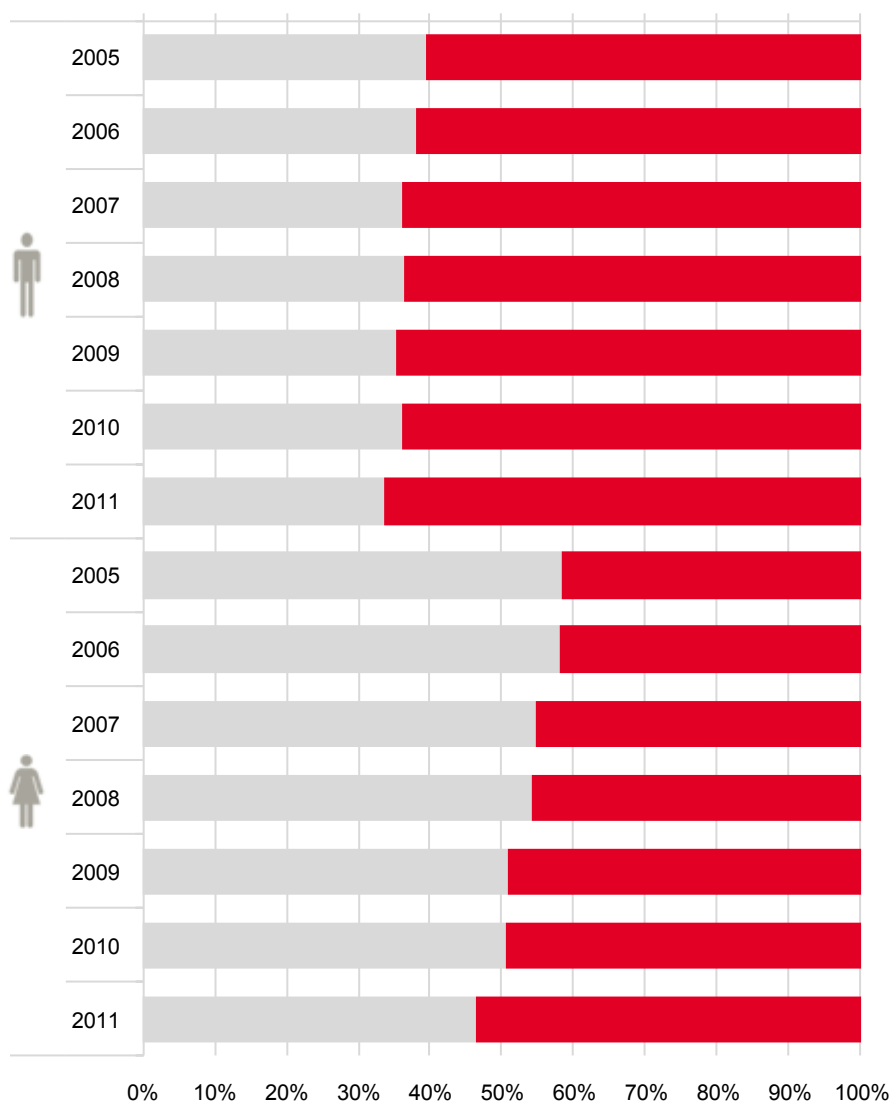
Figura 3. Les quatre principals causes de mort evitable susceptibles d'intervenció pels serveis d'assistència sanitària (ISAS). Catalunya, 2005-2011.



Figura 4. Les quatre principals causes de mort evitable susceptibles d'intervenció per les polítiques sanitàries intersectorials (IPSI). Catalunya, 2005-2011.



Figura 5. Evolució de la mortalitat evitable segons regió sanitària i sexe. **HOMES**. Catalunya, 2005-2011.



Figura 6. Evolució de la mortalitat evitable segons regió sanitària i sexe. **DONES**. Catalunya, 2005-2011.

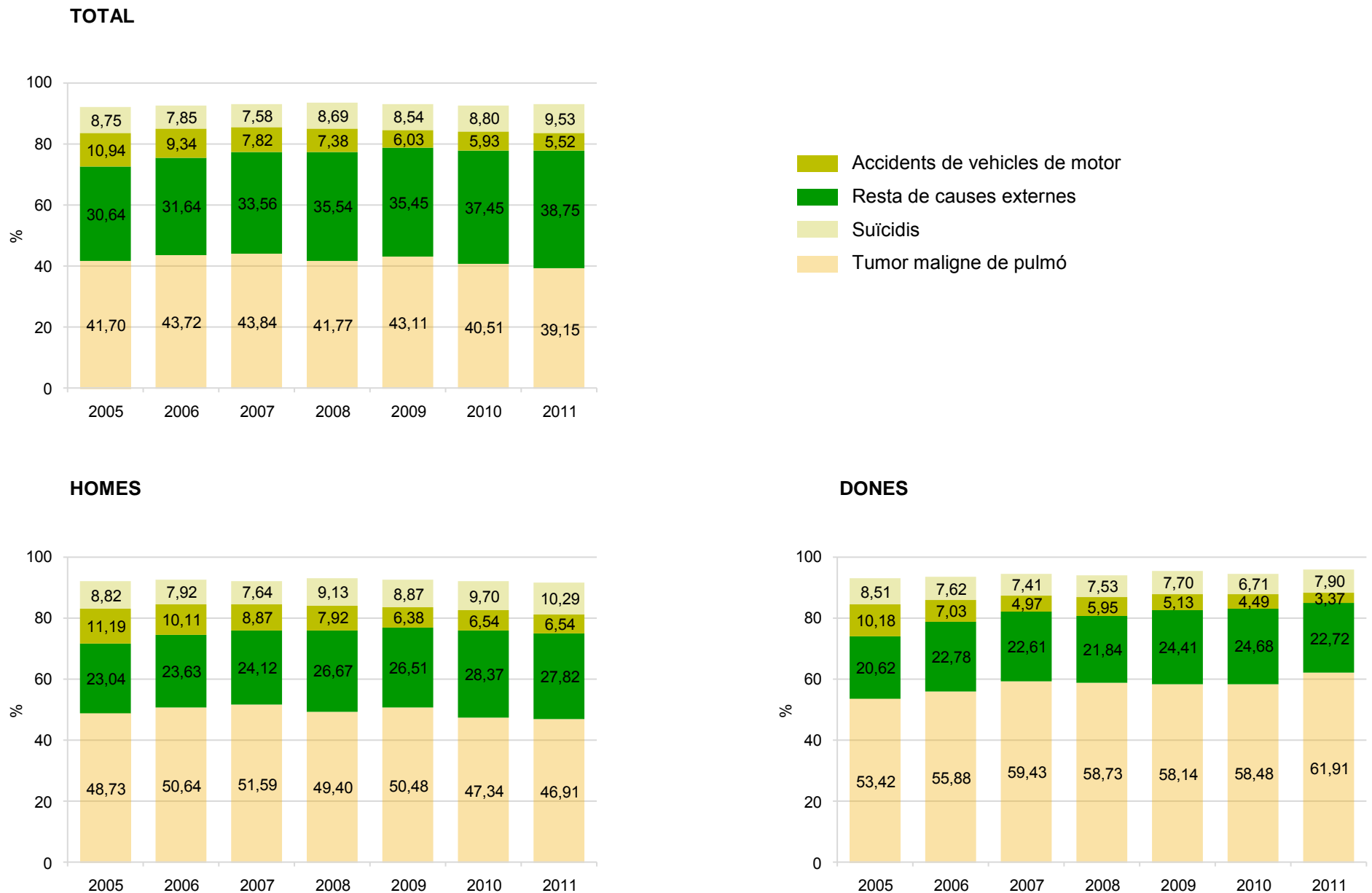

Figura 7. Evolució de la mortalitat evitable segons regió sanitària i sexe. **TOTAL**. Catalunya, 2005-2011.

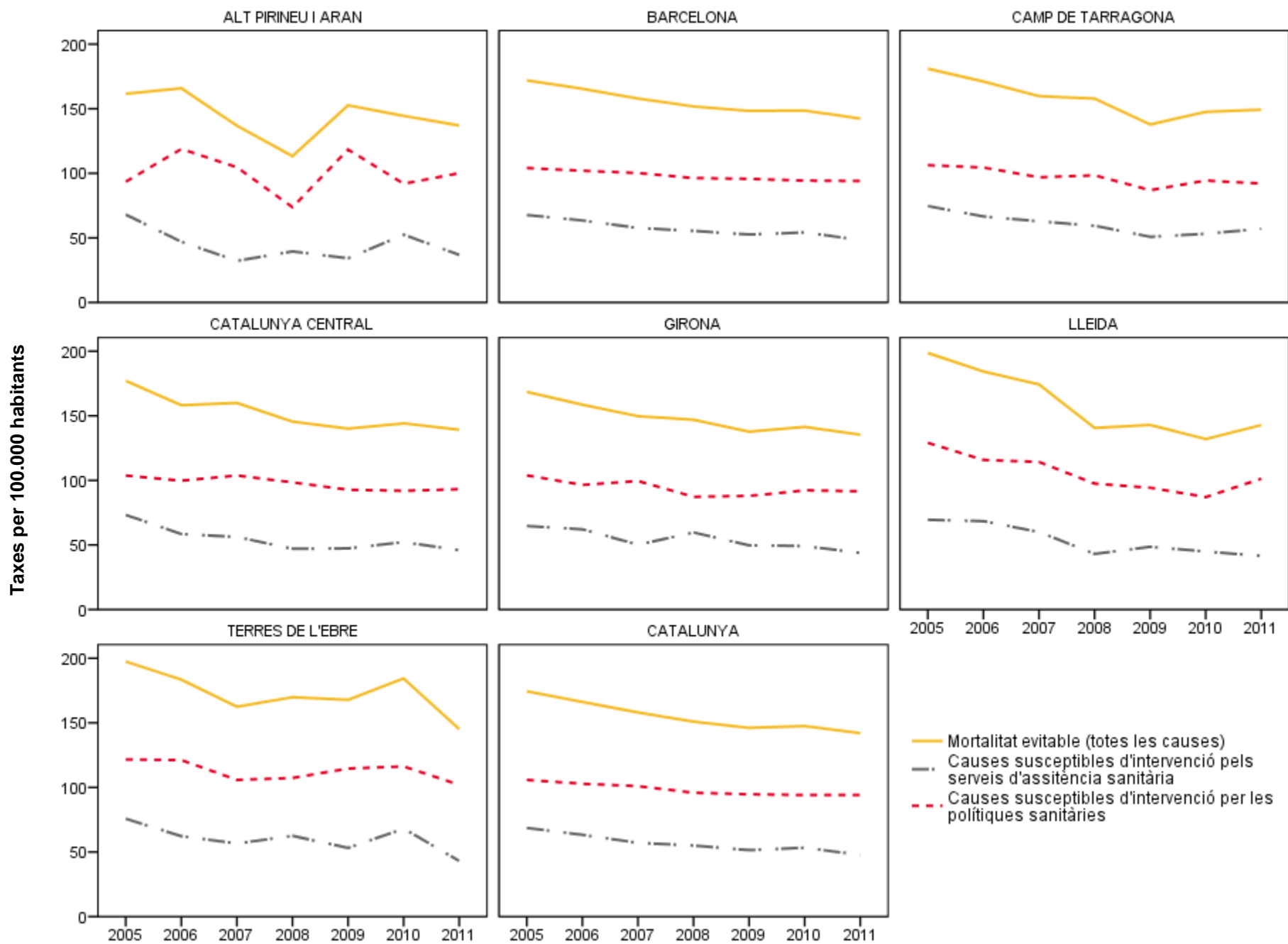

Taula 1. Evolució de la mortalitat evitable segons sexe. **CATALUNYA - HOMES**

| Causes susceptibles d'intervenció | | Defuncions | | | | | | | Taxes per 100.000 hab. | | | | | | | |
|--|---|-------------|-------------|-------------|-------------|-------------|-------------|--------------|------------------------|---------------|---------------|---------------|---------------|---------------|---------------|----|
| | | 2005 | 2006 | 2007 | 2008 | 2009 | 2010 | 2011 | 2005 | 2006 | 2007 | 2008 | 2009 | 2010 | 2011 | |
| Pels serveis d'assistència sanitària | Tuberculosi | 26 | 11 | 22 | 18 | 11 | 21 | 9 | 0,82 | 0,34 | 0,66 | 0,53 | 0,32 | 0,61 | 0,26 | |
| | Malalties vacunables | 8 | 10 | 6 | 3 | 5 | 5 | 6 | 0,25 | 0,31 | 0,18 | 0,09 | 0,15 | 0,15 | 0,18 | |
| | Anomalies congènites cardiovasculars | 28 | 28 | 19 | 26 | 23 | 24 | 32 | 0,88 | 0,86 | 0,57 | 0,77 | 0,67 | 0,70 | 0,94 | |
| | Causas perinatales | 69 | 64 | 60 | 73 | 91 | 66 | 70 | 2,03 | 1,84 | 1,69 | 2,02 | 2,49 | 1,80 | 1,91 | |
| | Tumor maligne de pell | 67 | 56 | 55 | 61 | 51 | 60 | 56 | 2,10 | 1,72 | 1,65 | 1,80 | 1,49 | 1,75 | 1,64 | |
| | Tumor maligne de mama femenina | NA | NA | NA | NA | NA | NA | NA | NA | NA | NA | NA | NA | NA | NA | NA |
| | Tumor maligne de coll de l'úter | NA | NA | NA | NA | NA | NA | NA | NA | NA | NA | NA | NA | NA | NA | NA |
| | Tumor maligne de cos i part no especificada de l'úter | NA | NA | NA | NA | NA | NA | NA | NA | NA | NA | NA | NA | NA | NA | NA |
| | Tumor maligne de testicles | 3 | 4 | 3 | 4 | 2 | 1 | 5 | 0,09 | 0,12 | 0,09 | 0,12 | 0,06 | 0,03 | 0,15 | |
| | Malaltia de Hodgkin | 11 | 11 | 16 | 19 | 14 | 23 | 17 | 0,34 | 0,34 | 0,48 | 0,56 | 0,41 | 0,67 | 0,50 | |
| | Leucèmia | 7 | 8 | 3 | 5 | 4 | 3 | 1 | 1,38 | 1,52 | 0,55 | 0,88 | 0,69 | 0,50 | 0,16 | |
| | Malaltia de la tiroide | 0 | 1 | 0 | 2 | 2 | 5 | 2 | 0,00 | 0,03 | 0,00 | 0,06 | 0,06 | 0,15 | 0,06 | |
| | Diabetis mellitus | 12 | 11 | 13 | 11 | 8 | 8 | 6 | 0,51 | 0,46 | 0,53 | 0,44 | 0,32 | 0,32 | 0,24 | |
| | Anèmies carencials | 3 | 1 | 0 | 1 | 1 | 0 | 1 | 0,09 | 0,03 | 0,00 | 0,03 | 0,03 | 0,00 | 0,03 | |
| | Malaltia reumàtica crònica del cor | 32 | 25 | 26 | 31 | 20 | 31 | 24 | 1,00 | 0,77 | 0,78 | 0,91 | 0,58 | 0,90 | 0,70 | |
| | Hipertensió arterial | 102 | 82 | 95 | 89 | 131 | 119 | 88 | 3,20 | 2,52 | 2,85 | 2,62 | 3,83 | 3,47 | 2,57 | |
| | Malaltia isquèmica del cor | 1161 | 1169 | 1034 | 979 | 856 | 1024 | 822 | 70,61 | 69,35 | 59,83 | 55,33 | 47,49 | 55,91 | 44,28 | |
| | Malaltia cerebrovascular | 600 | 563 | 524 | 531 | 490 | 416 | 416 | 18,81 | 17,27 | 15,74 | 15,65 | 14,32 | 12,14 | 12,16 | |
| | Malaltia respiratòria aguda, pneumònia i influença | 130 | 89 | 103 | 100 | 123 | 95 | 134 | 4,08 | 2,73 | 3,09 | 2,95 | 3,59 | 2,77 | 3,92 | |
| | Asma | 6 | 3 | 3 | 5 | 2 | 1 | 4 | 0,28 | 0,14 | 0,13 | 0,22 | 0,09 | 0,04 | 0,18 | |
| Úlceres pèptiques | 21 | 12 | 16 | 9 | 11 | 14 | 13 | 0,66 | 0,37 | 0,48 | 0,27 | 0,32 | 0,41 | 0,38 | | |
| Malalties de l'apèndix | 1 | 4 | 0 | 0 | 2 | 4 | 1 | 0,03 | 0,12 | 0,00 | 0,00 | 0,06 | 0,12 | 0,03 | | |
| Hèrnia abdominal | 4 | 9 | 3 | 4 | 8 | 9 | 10 | 0,13 | 0,28 | 0,09 | 0,12 | 0,23 | 0,26 | 0,29 | | |
| Incidents adversos mèdics i quirúrgics | 22 | 13 | 12 | 8 | 11 | 11 | 19 | 0,65 | 0,37 | 0,34 | 0,22 | 0,30 | 0,30 | 0,52 | | |
| Colelitiasi/colecistitis | 18 | 23 | 12 | 11 | 13 | 14 | 16 | 0,56 | 0,71 | 0,36 | 0,32 | 0,38 | 0,41 | 0,47 | | |
| Hiperplàsia benigna de la pròstata | 0 | 1 | 2 | 1 | 3 | 3 | 2 | 0,00 | 0,03 | 0,06 | 0,03 | 0,09 | 0,09 | 0,06 | | |
| Mortalitat materna | NA | NA | NA | NA | NA | NA | NA | NA | NA | NA | NA | NA | NA | NA | NA | |
| Total | 2331 | 2198 | 2027 | 1991 | 1882 | 1957 | 1754 | 68,63 | 63,28 | 57,09 | 54,98 | 51,45 | 53,32 | 47,77 | | |
| Per les polítiques intersectorials | Sida i infecció pel VIH | 139 | 119 | 142 | 102 | 106 | 122 | 127 | 4,09 | 3,43 | 4,00 | 2,82 | 2,90 | 3,32 | 3,46 | |
| | Tumor maligne de pulmó | 1751 | 1809 | 1850 | 1715 | 1748 | 1635 | 1622 | 54,89 | 55,50 | 55,57 | 50,56 | 51,09 | 47,71 | 47,41 | |
| | Malaltia alcohòlica del fetge | 130 | 128 | 109 | 108 | 126 | 111 | 128 | 4,85 | 4,68 | 3,92 | 3,82 | 4,44 | 3,92 | 4,55 | |
| | Accidents de vehicles de motor | 402 | 361 | 318 | 275 | 221 | 226 | 226 | 11,84 | 10,39 | 8,96 | 7,59 | 6,04 | 6,16 | 6,16 | |
| | Suïcidis | 317 | 283 | 274 | 317 | 307 | 335 | 356 | 9,33 | 8,15 | 7,72 | 8,75 | 8,39 | 9,13 | 9,70 | |
| | Homicidis | 26 | 28 | 28 | 29 | 37 | 45 | 37 | 0,77 | 0,81 | 0,79 | 0,80 | 1,01 | 1,23 | 1,01 | |
| | Resta de causes externes | 828 | 844 | 865 | 926 | 918 | 980 | 962 | 24,38 | 24,30 | 24,36 | 25,57 | 25,10 | 26,70 | 26,20 | |
| | Total | 3593 | 3572 | 3586 | 3472 | 3463 | 3454 | 3458 | 105,79 | 102,84 | 101,00 | 95,88 | 94,67 | 94,12 | 94,19 | |
| Totes les causes de mortalitat evitable | | 5924 | 5770 | 5613 | 5463 | 5345 | 5411 | 5212 | 174,43 | 166,13 | 158,08 | 150,87 | 146,13 | 147,44 | 141,96 | |

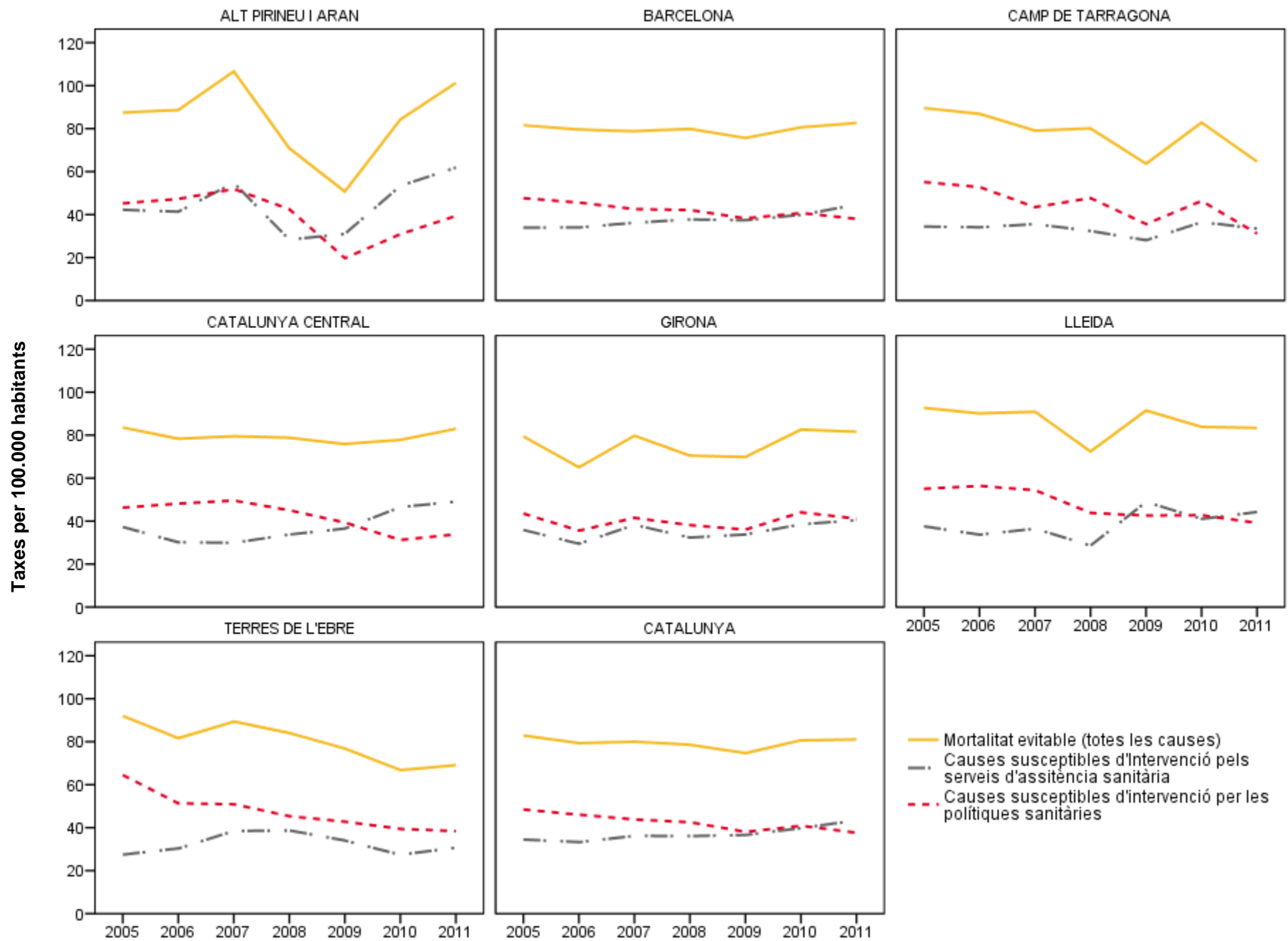
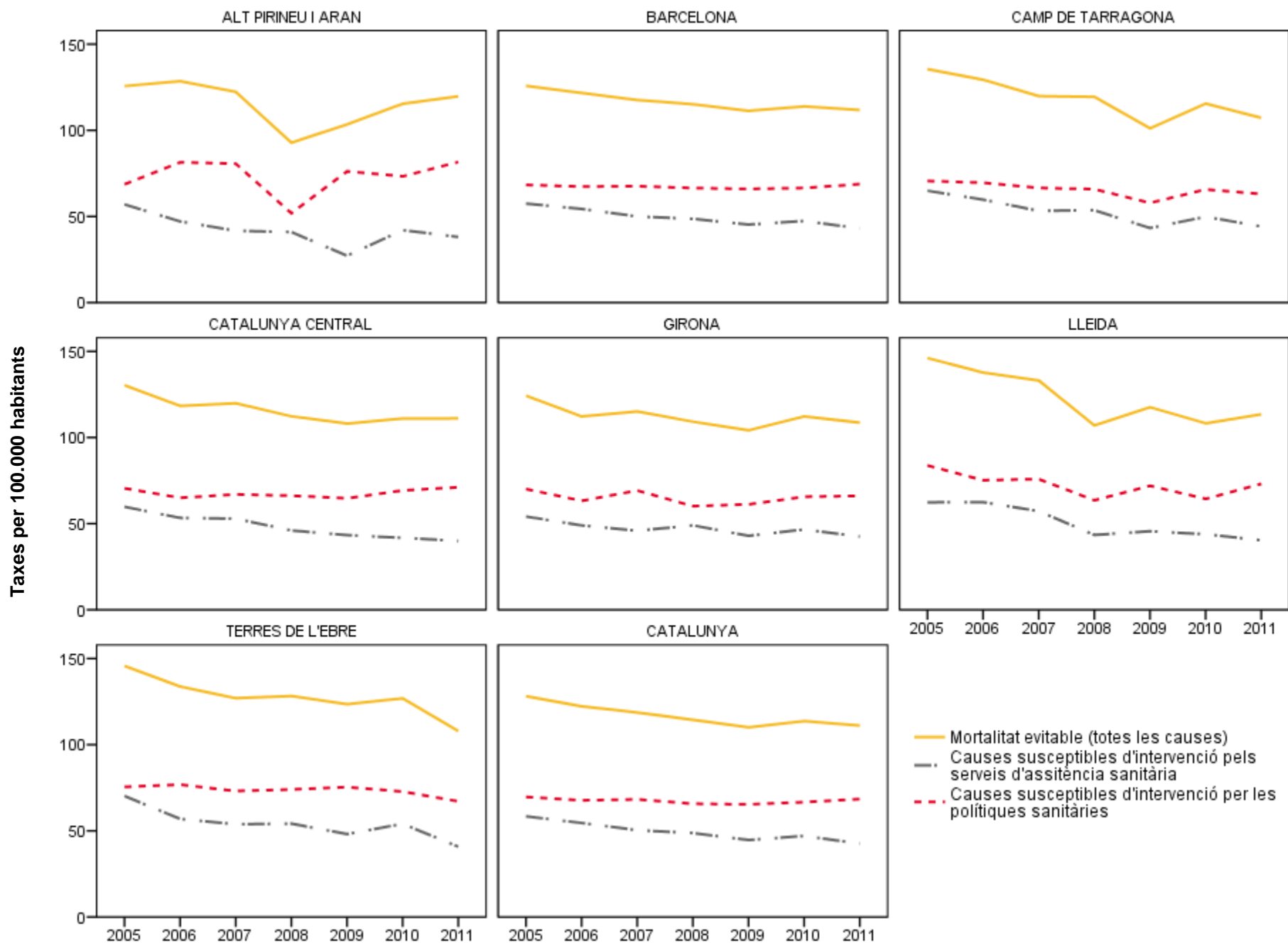
NA: no aplicable

Taula 2. Evolució de la mortalitat evitable segons sexe. **CATALUNYA - DONES**

| Causes susceptibles d'intervenció | | Defuncions | | | | | | | Taxes per 100.000 hab. | | | | | | |
|--|---|-------------|-------------|-------------|-------------|-------------|-------------|--------------|------------------------|--------------|--------------|--------------|--------------|--------------|--------------|
| | | 2005 | 2006 | 2007 | 2008 | 2009 | 2010 | 2011 | 2005 | 2006 | 2007 | 2008 | 2009 | 2010 | 2011 |
| Pels serveis d'assistència sanitària | Tuberculosi | 3 | 7 | 5 | 7 | 4 | 3 | 1 | 0,10 | 0,22 | 0,15 | 0,21 | 0,12 | 0,09 | 0,03 |
| | Malalties vacunables | 3 | 3 | 5 | 1 | 4 | 3 | 2 | 0,10 | 0,09 | 0,15 | 0,03 | 0,12 | 0,09 | 0,06 |
| | Anomalies congènites cardiovasculars | 17 | 19 | 15 | 19 | 16 | 18 | 22 | 0,54 | 0,60 | 0,46 | 0,57 | 0,48 | 0,54 | 0,65 |
| | Causes perinatales | 41 | 46 | 52 | 66 | 51 | 50 | 55 | 1,18 | 1,30 | 1,44 | 1,79 | 1,37 | 1,33 | 1,46 |
| | Tumor maligne de pell | 26 | 61 | 37 | 33 | 45 | 37 | 33 | 0,83 | 1,91 | 1,14 | 1,00 | 1,35 | 1,10 | 0,98 |
| | Tumor maligne de mama femenina | 540 | 563 | 540 | 563 | 480 | 582 | 521 | 17,23 | 17,63 | 16,60 | 17,02 | 14,37 | 17,35 | 15,49 |
| | Tumor maligne de coll de l'úter | 55 | 52 | 59 | 69 | 65 | 77 | 63 | 2,07 | 1,93 | 2,15 | 2,49 | 2,33 | 2,75 | 2,25 |
| | Tumor maligne de cos i part no especificada de l'úter | 80 | 75 | 100 | 95 | 84 | 94 | 90 | 3,01 | 2,78 | 3,65 | 3,42 | 3,01 | 3,36 | 3,22 |
| | Tumor maligne de testicles | NA | NA | NA | NA | NA | NA | NA | NA | NA | NA | NA | NA | NA | NA |
| | Malaltia de Hodgkin | 6 | 9 | 11 | 13 | 10 | 11 | 9 | 0,19 | 0,28 | 0,34 | 0,39 | 0,30 | 0,33 | 0,27 |
| | Leucèmia | 2 | 3 | 7 | 4 | 4 | 6 | 4 | 0,42 | 0,60 | 1,36 | 0,75 | 0,73 | 1,07 | 0,70 |
| | Malaltia de la tiroide | 5 | 3 | 2 | 1 | 5 | 6 | 9 | 0,16 | 0,09 | 0,06 | 0,03 | 0,15 | 0,18 | 0,27 |
| | Diabetis mellitus | 1 | 3 | 5 | 4 | 8 | 3 | 4 | 0,05 | 0,13 | 0,22 | 0,17 | 0,34 | 0,13 | 0,17 |
| | Anèmies carencials | 2 | 1 | 0 | 1 | 0 | 0 | 0 | 0,06 | 0,03 | 0,00 | 0,03 | 0,00 | 0,00 | 0,00 |
| | Malaltia reumàtica crònica del cor | 55 | 48 | 43 | 36 | 43 | 46 | 43 | 1,76 | 1,50 | 1,32 | 1,09 | 1,29 | 1,37 | 1,28 |
| | Hipertensió arterial | 53 | 61 | 60 | 51 | 68 | 63 | 37 | 1,69 | 1,91 | 1,84 | 1,54 | 2,04 | 1,88 | 1,10 |
| | Malaltia isquèmica del cor | 340 | 294 | 279 | 240 | 195 | 217 | 190 | 20,09 | 17,04 | 15,84 | 13,37 | 10,68 | 11,70 | 10,10 |
| | Malaltia cerebrovascular | 330 | 297 | 286 | 293 | 245 | 231 | 239 | 10,53 | 9,30 | 8,79 | 8,86 | 7,34 | 6,88 | 7,11 |
| | Malaltia respiratòria aguda, pneumònia i influença | 65 | 47 | 48 | 40 | 53 | 46 | 50 | 2,07 | 1,47 | 1,48 | 1,21 | 1,59 | 1,37 | 1,49 |
| | Asma | 5 | 5 | 2 | 4 | 3 | 2 | 4 | 0,25 | 0,24 | 0,09 | 0,19 | 0,14 | 0,09 | 0,19 |
| Úlceres pèptiques | 6 | 7 | 3 | 3 | 4 | 3 | 5 | 0,19 | 0,22 | 0,09 | 0,09 | 0,12 | 0,09 | 0,15 | |
| Malalties de l'apèndix | 0 | 1 | 4 | 1 | 2 | 0 | 3 | 0,00 | 0,03 | 0,12 | 0,03 | 0,06 | 0,00 | 0,09 | |
| Hèrnia abdominal | 6 | 6 | 3 | 2 | 3 | 3 | 5 | 0,19 | 0,19 | 0,09 | 0,06 | 0,09 | 0,09 | 0,15 | |
| Incidents adversos mèdics i quirúrgics | 29 | 11 | 6 | 10 | 12 | 14 | 21 | 0,83 | 0,31 | 0,17 | 0,27 | 0,32 | 0,37 | 0,56 | |
| Colelitiasi/colecistitis | 12 | 8 | 10 | 7 | 11 | 12 | 6 | 0,38 | 0,25 | 0,31 | 0,21 | 0,33 | 0,36 | 0,18 | |
| Hiperplàsia benigna de la pròstata | NA | NA | NA | NA | NA | NA | NA | NA | NA | NA | NA | NA | NA | NA | |
| Mortalitat materna | 3 | 3 | 4 | 3 | 2 | 4 | 1 | 0,09 | 0,08 | 0,11 | 0,08 | 0,05 | 0,11 | 0,03 | |
| Total | 1685 | 1633 | 1586 | 1566 | 1417 | 1531 | 1417 | 48,46 | 46,04 | 43,84 | 42,53 | 38,06 | 40,86 | 37,65 | |
| Per les polítiques intersectorials | Sida i infecció pel VIH | 35 | 30 | 32 | 29 | 24 | 28 | 24 | 1,01 | 0,85 | 0,88 | 0,79 | 0,64 | 0,75 | 0,64 |
| | Tumor maligne de pulmó | 247 | 269 | 296 | 290 | 333 | 368 | 371 | 7,88 | 8,42 | 9,10 | 8,77 | 9,97 | 10,97 | 11,03 |
| | Malaltia alcohòlica del fetge | 34 | 33 | 27 | 38 | 26 | 39 | 23 | 1,28 | 1,22 | 0,99 | 1,37 | 0,93 | 1,39 | 0,82 |
| | Accidents de vehicles de motor | 122 | 83 | 65 | 79 | 70 | 67 | 55 | 3,51 | 2,34 | 1,80 | 2,15 | 1,88 | 1,79 | 1,46 |
| | Suïcidis | 102 | 90 | 97 | 100 | 105 | 100 | 129 | 2,93 | 2,54 | 2,68 | 2,72 | 2,82 | 2,67 | 3,43 |
| | Homicidis | 18 | 16 | 14 | 12 | 13 | 17 | 20 | 0,52 | 0,45 | 0,39 | 0,33 | 0,35 | 0,45 | 0,53 |
| | Resta de causes externes | 640 | 660 | 778 | 780 | 793 | 872 | 1011 | 18,40 | 18,61 | 21,51 | 21,19 | 21,30 | 23,27 | 26,86 |
| | Total | 1198 | 1181 | 1309 | 1328 | 1364 | 1491 | 1633 | 34,45 | 33,30 | 36,18 | 36,07 | 36,63 | 39,79 | 43,39 |
| Totes les causes de mortalitat evitable | | 2883 | 2814 | 2895 | 2894 | 2781 | 3022 | 3050 | 82,91 | 79,34 | 80,02 | 78,60 | 74,69 | 80,65 | 81,03 |

NA: no aplicable

Taula 3. Evolució de la mortalitat evitable segons sexe. **CATALUNYA - TOTAL**

| Causes susceptibles d'intervenció | | Defuncions | | | | | | | Taxes per 100.000 hab. | | | | | | |
|--|---|-------------|-------------|-------------|-------------|-------------|-------------|--------------|------------------------|---------------|---------------|---------------|---------------|---------------|---------------|
| | | 2005 | 2006 | 2007 | 2008 | 2009 | 2010 | 2011 | 2005 | 2006 | 2007 | 2008 | 2009 | 2010 | 2011 |
| Pels serveis d'assistència sanitària | Tuberculosi | 29 | 18 | 27 | 25 | 15 | 24 | 10 | 0,46 | 0,28 | 0,41 | 0,37 | 0,22 | 0,35 | 0,15 |
| | Malalties vacunables | 11 | 13 | 11 | 4 | 9 | 8 | 8 | 0,17 | 0,20 | 0,17 | 0,06 | 0,13 | 0,12 | 0,12 |
| | Anomalies congènites cardiovasculars | 45 | 47 | 34 | 45 | 39 | 42 | 54 | 0,71 | 0,73 | 0,52 | 0,67 | 0,58 | 0,62 | 0,80 |
| | Causes perinatales | 110 | 110 | 112 | 139 | 142 | 116 | 125 | 1,60 | 1,57 | 1,56 | 1,90 | 1,92 | 1,56 | 1,68 |
| | Tumor maligne de pell | 93 | 117 | 92 | 94 | 96 | 97 | 89 | 1,47 | 1,81 | 1,40 | 1,40 | 1,42 | 1,43 | 1,31 |
| | Tumor maligne de mama femenina | 540 | 563 | 540 | 563 | 480 | 582 | 521 | 8,54 | 8,73 | 8,20 | 8,40 | 7,10 | 8,58 | 7,68 |
| | Tumor maligne de coll de l'úter | 55 | 52 | 59 | 69 | 65 | 77 | 63 | 1,03 | 0,96 | 1,07 | 1,23 | 1,15 | 1,37 | 1,12 |
| | Tumor maligne de cos i part no especificada de l'úter | 80 | 75 | 100 | 95 | 84 | 94 | 90 | 1,50 | 1,38 | 1,81 | 1,70 | 1,49 | 1,67 | 1,60 |
| | Tumor maligne de testicles | 3 | 4 | 3 | 4 | 2 | 1 | 5 | 0,05 | 0,06 | 0,05 | 0,06 | 0,03 | 0,01 | 0,07 |
| | Malaltia de Hodgkin | 17 | 20 | 27 | 32 | 24 | 34 | 26 | 0,27 | 0,31 | 0,41 | 0,48 | 0,35 | 0,50 | 0,38 |
| | Leucèmia | 9 | 11 | 10 | 9 | 8 | 9 | 5 | 0,91 | 1,07 | 0,94 | 0,82 | 0,71 | 0,78 | 0,43 |
| | Malaltia de la tiroide | 5 | 4 | 2 | 3 | 7 | 11 | 11 | 0,08 | 0,06 | 0,03 | 0,04 | 0,10 | 0,16 | 0,16 |
| | Diabetis mellitus | 13 | 14 | 18 | 15 | 16 | 11 | 10 | 0,28 | 0,30 | 0,38 | 0,31 | 0,33 | 0,22 | 0,21 |
| | Anèmies carencials | 5 | 2 | 0 | 2 | 1 | 0 | 1 | 0,08 | 0,03 | 0,00 | 0,03 | 0,01 | 0,00 | 0,01 |
| | Malaltia reumàtica crònica del cor | 87 | 73 | 69 | 67 | 63 | 77 | 67 | 1,38 | 1,13 | 1,05 | 1,00 | 0,93 | 1,14 | 0,99 |
| | Hipertensió arterial | 155 | 143 | 155 | 140 | 199 | 182 | 125 | 2,45 | 2,22 | 2,35 | 2,09 | 2,94 | 2,68 | 1,84 |
| | Malaltia isquèmica del cor | 1501 | 1463 | 1313 | 1219 | 1051 | 1241 | 1012 | 44,99 | 42,89 | 37,63 | 34,20 | 28,96 | 33,67 | 27,07 |
| | Malaltia cerebrovascular | 930 | 860 | 810 | 824 | 735 | 647 | 655 | 14,71 | 13,33 | 12,31 | 12,30 | 10,87 | 9,54 | 9,65 |
| | Malaltia respiratòria aguda, pneumònia i influença | 195 | 136 | 151 | 140 | 176 | 141 | 184 | 3,08 | 2,11 | 2,29 | 2,09 | 2,60 | 2,08 | 2,71 |
| | Asma | 11 | 8 | 5 | 9 | 5 | 3 | 8 | 0,26 | 0,19 | 0,11 | 0,20 | 0,11 | 0,07 | 0,18 |
| Úlceres pèptiques | 27 | 19 | 19 | 12 | 15 | 17 | 18 | 0,43 | 0,29 | 0,29 | 0,18 | 0,22 | 0,25 | 0,27 | |
| Malalties de l'apèndix | 1 | 5 | 4 | 1 | 4 | 4 | 4 | 0,02 | 0,08 | 0,06 | 0,01 | 0,06 | 0,06 | 0,06 | |
| Hèrnia abdominal | 10 | 15 | 6 | 6 | 11 | 12 | 15 | 0,16 | 0,23 | 0,09 | 0,09 | 0,16 | 0,18 | 0,22 | |
| Incidents adversos mèdics i quirúrgics | 51 | 24 | 18 | 18 | 23 | 25 | 40 | 0,74 | 0,34 | 0,25 | 0,25 | 0,31 | 0,34 | 0,54 | |
| Colelitiasi/colecistitis | 30 | 31 | 22 | 18 | 24 | 26 | 22 | 0,47 | 0,48 | 0,33 | 0,27 | 0,35 | 0,38 | 0,32 | |
| Hiperplàsia benigna de la pròstata | 0 | 1 | 2 | 1 | 3 | 3 | 2 | 0,00 | 0,02 | 0,03 | 0,01 | 0,04 | 0,04 | 0,03 | |
| Mortalitat materna | 3 | 3 | 4 | 3 | 2 | 4 | 1 | 0,04 | 0,04 | 0,06 | 0,04 | 0,03 | 0,05 | 0,01 | |
| Total | 4016 | 3831 | 3613 | 3557 | 3299 | 3488 | 3171 | 58,43 | 54,57 | 50,40 | 48,71 | 44,69 | 47,03 | 42,65 | |
| Per les polítiques intersectorials | Sida i infecció pel VIH | 174 | 149 | 174 | 131 | 130 | 150 | 151 | 2,53 | 2,12 | 2,43 | 1,79 | 1,76 | 2,02 | 2,03 |
| | Tumor maligne de pulmó | 1998 | 2078 | 2146 | 2005 | 2081 | 2003 | 1993 | 31,59 | 32,20 | 32,60 | 29,93 | 30,78 | 29,53 | 29,38 |
| | Malaltia alcohòlica del fetge | 164 | 161 | 136 | 146 | 152 | 150 | 151 | 3,07 | 2,97 | 2,46 | 2,61 | 2,70 | 2,67 | 2,69 |
| | Accidents de vehicles de motor | 524 | 444 | 383 | 354 | 291 | 293 | 281 | 7,62 | 6,32 | 5,34 | 4,85 | 3,94 | 3,95 | 3,78 |
| | Suïcidis | 419 | 373 | 371 | 417 | 412 | 435 | 485 | 6,10 | 5,31 | 5,18 | 5,71 | 5,58 | 5,86 | 6,52 |
| | Homicidis | 44 | 44 | 42 | 41 | 50 | 62 | 57 | 0,64 | 0,63 | 0,59 | 0,56 | 0,68 | 0,84 | 0,77 |
| | Resta de causes externes | 1468 | 1504 | 1643 | 1706 | 1711 | 1852 | 1973 | 21,36 | 21,42 | 22,92 | 23,36 | 23,18 | 24,97 | 26,54 |
| | Total | 4791 | 4753 | 4895 | 4800 | 4827 | 4945 | 5091 | 69,70 | 67,70 | 68,29 | 65,73 | 65,39 | 66,67 | 68,47 |
| Totes les causes de mortalitat evitable | | 8807 | 8584 | 8508 | 8357 | 8126 | 8433 | 8262 | 128,13 | 122,28 | 118,69 | 114,43 | 110,09 | 113,70 | 111,12 |

NA: no aplicable

Taula 4. Evolució de la mortalitat evitable segons regió sanitària i sexe. **ALT PIRINEU I ARAN – HOMES**

| Causes susceptibles d'intervenció | | Defuncions | | | | | | | Taxes per 100.000 hab. | | | | | | |
|--|---|------------|-----------|-----------|-----------|-----------|-----------|--------------|------------------------|---------------|---------------|---------------|---------------|---------------|---------------|
| | | 2005 | 2006 | 2007 | 2008 | 2009 | 2010 | 2011 | 2005 | 2006 | 2007 | 2008 | 2009 | 2010 | 2011 |
| Pels serveis d'assistència sanitària | Tuberculosi | 1 | 1 | 1 | 0 | 0 | 0 | 0 | 3,12 | 3,04 | 2,95 | 0,00 | 0,00 | 0,00 | 0,00 |
| | Malalties vacunables | 0 | 0 | 0 | 0 | 0 | 0 | 1 | 0,00 | 0,00 | 0,00 | 0,00 | 0,00 | 0,00 | 2,90 |
| | Anomalies congènites cardiovasculars | 0 | 0 | 0 | 0 | 0 | 0 | 0 | 0,00 | 0,00 | 0,00 | 0,00 | 0,00 | 0,00 | 0,00 |
| | Causas perinatales | 1 | 0 | 0 | 0 | 0 | 0 | 0 | 2,83 | 0,00 | 0,00 | 0,00 | 0,00 | 0,00 | 0,00 |
| | Tumor maligne de pell | 0 | 0 | 0 | 0 | 0 | 0 | 0 | 0,00 | 0,00 | 0,00 | 0,00 | 0,00 | 0,00 | 0,00 |
| | Tumor maligne de mama femenina | NA | NA | NA | NA | NA | NA | NA | NA | NA | NA | NA | NA | NA | NA |
| | Tumor maligne de coll de l'úter | NA | NA | NA | NA | NA | NA | NA | NA | NA | NA | NA | NA | NA | NA |
| | Tumor maligne de cos i part no especificada de l'úter | NA | NA | NA | NA | NA | NA | NA | NA | NA | NA | NA | NA | NA | NA |
| | Tumor maligne de testicles | 0 | 0 | 0 | 0 | 0 | 0 | 0 | 0,00 | 0,00 | 0,00 | 0,00 | 0,00 | 0,00 | 0,00 |
| | Malaltia de Hodgkin | 0 | 0 | 0 | 0 | 0 | 0 | 0 | 0,00 | 0,00 | 0,00 | 0,00 | 0,00 | 0,00 | 0,00 |
| | Leucèmia | 0 | 0 | 0 | 0 | 0 | 0 | 0 | 0,00 | 0,00 | 0,00 | 0,00 | 0,00 | 0,00 | 0,00 |
| | Malaltia de la tiroide | 0 | 0 | 0 | 0 | 0 | 0 | 0 | 0,00 | 0,00 | 0,00 | 0,00 | 0,00 | 0,00 | 0,00 |
| | Diabetis mellitus | 0 | 0 | 0 | 0 | 0 | 0 | 0 | 0,00 | 0,00 | 0,00 | 0,00 | 0,00 | 0,00 | 0,00 |
| | Anèmies carencials | 1 | 0 | 0 | 0 | 0 | 0 | 0 | 3,12 | 0,00 | 0,00 | 0,00 | 0,00 | 0,00 | 0,00 |
| | Malaltia reumàtica crònica del cor | 0 | 0 | 2 | 0 | 0 | 1 | 1 | 0,00 | 0,00 | 5,90 | 0,00 | 0,00 | 2,89 | 2,90 |
| | Hipertensió arterial | 1 | 2 | 0 | 1 | 4 | 2 | 0 | 3,12 | 6,08 | 0,00 | 2,89 | 11,57 | 5,78 | 0,00 |
| | Malaltia isquèmica del cor | 11 | 8 | 4 | 7 | 3 | 11 | 8 | 62,13 | 44,11 | 21,39 | 36,59 | 15,50 | 56,18 | 40,59 |
| | Malaltia cerebrovascular | 5 | 4 | 4 | 6 | 5 | 6 | 4 | 15,59 | 12,15 | 11,79 | 17,36 | 14,47 | 17,33 | 11,61 |
| | Malaltia respiratòria aguda, pneumònia i influença | 1 | 0 | 1 | 1 | 1 | 0 | 0 | 3,12 | 0,00 | 2,95 | 2,89 | 2,89 | 0,00 | 0,00 |
| | Asma | 0 | 0 | 0 | 0 | 0 | 0 | 0 | 0,00 | 0,00 | 0,00 | 0,00 | 0,00 | 0,00 | 0,00 |
| | Úlceres pèptiques | 0 | 1 | 0 | 0 | 0 | 0 | 0 | 0,00 | 3,04 | 0,00 | 0,00 | 0,00 | 0,00 | 0,00 |
| | Malalties de l'apèndix | 0 | 0 | 0 | 0 | 0 | 0 | 0 | 0,00 | 0,00 | 0,00 | 0,00 | 0,00 | 0,00 | 0,00 |
| | Hèrnia abdominal | 0 | 0 | 0 | 0 | 0 | 0 | 0 | 0,00 | 0,00 | 0,00 | 0,00 | 0,00 | 0,00 | 0,00 |
| | Incidents adversos mèdics i quirúrgics | 1 | 0 | 0 | 0 | 0 | 0 | 0 | 2,83 | 0,00 | 0,00 | 0,00 | 0,00 | 0,00 | 0,00 |
| Colelitiasi/colecistitis | 2 | 1 | 0 | 0 | 0 | 0 | 0 | 6,23 | 3,04 | 0,00 | 0,00 | 0,00 | 0,00 | 0,00 | |
| Hiperplàsia benigna de la pròstata | 0 | 0 | 0 | 0 | 0 | 0 | 0 | 0,00 | 0,00 | 0,00 | 0,00 | 0,00 | 0,00 | 0,00 | |
| Mortalitat materna | NA | NA | NA | NA | NA | NA | NA | NA | NA | NA | NA | NA | NA | NA | |
| Total | 24 | 17 | 12 | 15 | 13 | 20 | 14 | 68,03 | 46,98 | 32,21 | 39,51 | 34,21 | 52,53 | 36,88 | |
| Per les polítiques intersectorials | Sida i infecció pel VIH | 0 | 2 | 1 | 1 | 0 | 1 | 0 | 0,00 | 5,53 | 2,68 | 2,63 | 0,00 | 2,63 | 0,00 |
| | Tumor maligne de pulmó | 8 | 20 | 13 | 9 | 16 | 12 | 10 | 24,94 | 60,76 | 38,32 | 26,04 | 46,30 | 34,67 | 29,01 |
| | Malaltia alcohòlica del fetge | 0 | 3 | 2 | 3 | 0 | 2 | 0 | 0,00 | 10,64 | 6,88 | 10,14 | 0,00 | 6,77 | 0,00 |
| | Accidents de vehicles de motor | 7 | 2 | 8 | 4 | 10 | 4 | 7 | 19,84 | 5,53 | 21,47 | 10,54 | 26,31 | 10,51 | 18,44 |
| | Suïcidis | 5 | 4 | 4 | 1 | 4 | 4 | 6 | 14,17 | 11,05 | 10,74 | 2,63 | 10,52 | 10,51 | 15,81 |
| | Homicidis | 1 | 0 | 1 | 0 | 0 | 1 | 1 | 2,83 | 0,00 | 2,68 | 0,00 | 0,00 | 2,63 | 2,63 |
| | Resta de causes externes | 12 | 12 | 10 | 10 | 15 | 11 | 14 | 34,01 | 33,16 | 26,84 | 26,34 | 39,47 | 28,89 | 36,88 |
| | Total | 33 | 43 | 39 | 28 | 45 | 35 | 38 | 93,53 | 118,84 | 104,67 | 73,75 | 118,40 | 91,94 | 100,12 |
| Totes les causes de mortalitat evitable | | 57 | 60 | 51 | 43 | 58 | 55 | 52 | 161,56 | 165,82 | 136,87 | 113,26 | 152,61 | 144,47 | 137,00 |

NA: no aplicable

Taula 5. Evolució de la mortalitat evitable segons regió sanitària i sexe. **ALT PIRINEU I ARAN - DONES**

| Causes susceptibles d'intervenció | | Defuncions | | | | | | | Taxes per 100.000 hab. | | | | | | |
|--|---|------------|-----------|-----------|-----------|-----------|-----------|--------------|------------------------|--------------|---------------|--------------|--------------|--------------|---------------|
| | | 2005 | 2006 | 2007 | 2008 | 2009 | 2010 | 2011 | 2005 | 2006 | 2007 | 2008 | 2009 | 2010 | 2011 |
| Pels serveis d'assistència sanitària | Tuberculosi | 0 | 0 | 0 | 0 | 0 | 0 | 0 | 0,00 | 0,00 | 0,00 | 0,00 | 0,00 | 0,00 | 0,00 |
| | Malalties vacunables | 0 | 0 | 0 | 0 | 0 | 0 | 0 | 0,00 | 0,00 | 0,00 | 0,00 | 0,00 | 0,00 | 0,00 |
| | Anomalies congènites cardiovasculars | 0 | 0 | 0 | 0 | 0 | 0 | 0 | 0,00 | 0,00 | 0,00 | 0,00 | 0,00 | 0,00 | 0,00 |
| | Causas perinatales | 0 | 0 | 0 | 1 | 0 | 0 | 2 | 0,00 | 0,00 | 0,00 | 2,83 | 0,00 | 0,00 | 5,63 |
| | Tumor maligne de pell | 0 | 0 | 0 | 0 | 1 | 0 | 1 | 0,00 | 0,00 | 0,00 | 0,00 | 3,22 | 0,00 | 3,23 |
| | Tumor maligne de mama femenina | 5 | 5 | 8 | 6 | 2 | 6 | 6 | 17,22 | 16,86 | 26,31 | 19,39 | 6,43 | 19,27 | 19,36 |
| | Tumor maligne de coll de l'úter | 1 | 1 | 0 | 1 | 0 | 2 | 0 | 4,00 | 3,93 | 0,00 | 3,79 | 0,00 | 7,56 | 0,00 |
| | Tumor maligne de cos i part no especificada de l'úter | 1 | 0 | 1 | 0 | 1 | 1 | 0 | 4,00 | 0,00 | 3,84 | 0,00 | 3,78 | 3,78 | 0,00 |
| | Tumor maligne de testicles | NA | NA | NA | NA | NA | NA | NA | NA | NA | NA | NA | NA | NA | NA |
| | Malaltia de Hodgkin | 0 | 0 | 0 | 0 | 0 | 0 | 0 | 0,00 | 0,00 | 0,00 | 0,00 | 0,00 | 0,00 | 0,00 |
| | Leucèmia | 0 | 0 | 0 | 0 | 0 | 0 | 0 | 0,00 | 0,00 | 0,00 | 0,00 | 0,00 | 0,00 | 0,00 |
| | Malaltia de la tiroide | 0 | 0 | 0 | 0 | 0 | 0 | 0 | 0,00 | 0,00 | 0,00 | 0,00 | 0,00 | 0,00 | 0,00 |
| | Diabetis mellitus | 0 | 0 | 0 | 0 | 0 | 0 | 0 | 0,00 | 0,00 | 0,00 | 0,00 | 0,00 | 0,00 | 0,00 |
| | Anèmies carencials | 0 | 0 | 0 | 0 | 0 | 0 | 0 | 0,00 | 0,00 | 0,00 | 0,00 | 0,00 | 0,00 | 0,00 |
| | Malaltia reumàtica crònica del cor | 0 | 0 | 0 | 0 | 1 | 0 | 1 | 0,00 | 0,00 | 0,00 | 0,00 | 3,22 | 0,00 | 3,23 |
| | Hipertensió arterial | 0 | 0 | 1 | 0 | 0 | 0 | 0 | 0,00 | 0,00 | 3,29 | 0,00 | 0,00 | 0,00 | 0,00 |
| | Malaltia isquèmica del cor | 2 | 4 | 2 | 2 | 2 | 1 | 3 | 12,37 | 24,31 | 11,90 | 11,69 | 11,51 | 5,68 | 16,87 |
| | Malaltia cerebrovascular | 3 | 3 | 6 | 4 | 0 | 0 | 1 | 10,33 | 10,12 | 19,73 | 12,93 | 0,00 | 0,00 | 3,23 |
| | Malaltia respiratòria aguda, pneumònia i influença | 2 | 2 | 0 | 0 | 0 | 1 | 0 | 6,89 | 6,75 | 0,00 | 0,00 | 0,00 | 3,21 | 0,00 |
| | Asma | 1 | 0 | 0 | 0 | 0 | 0 | 0 | 5,22 | 0,00 | 0,00 | 0,00 | 0,00 | 0,00 | 0,00 |
| Úlceres pèptiques | 0 | 0 | 0 | 1 | 0 | 0 | 0 | 0,00 | 0,00 | 0,00 | 3,23 | 0,00 | 0,00 | 0,00 | |
| Malalties de l'apèndix | 0 | 0 | 0 | 0 | 0 | 0 | 0 | 0,00 | 0,00 | 0,00 | 0,00 | 0,00 | 0,00 | 0,00 | |
| Hèrnia abdominal | 0 | 1 | 0 | 0 | 0 | 0 | 0 | 0,00 | 3,37 | 0,00 | 0,00 | 0,00 | 0,00 | 0,00 | |
| Incidents adversos mèdics i quirúrgics | 0 | 0 | 0 | 0 | 0 | 0 | 0 | 0,00 | 0,00 | 0,00 | 0,00 | 0,00 | 0,00 | 0,00 | |
| Colelitiasi/colecistitis | 0 | 0 | 0 | 0 | 0 | 0 | 0 | 0,00 | 0,00 | 0,00 | 0,00 | 0,00 | 0,00 | 0,00 | |
| Hiperplàsia benigna de la pròstata | NA | NA | NA | NA | NA | NA | NA | NA | NA | NA | NA | NA | NA | NA | |
| Mortalitat materna | 0 | 0 | 0 | 0 | 0 | 0 | 0 | 0,00 | 0,00 | 0,00 | 0,00 | 0,00 | 0,00 | 0,00 | |
| Total | 15 | 16 | 18 | 15 | 7 | 11 | 14 | 45,25 | 47,28 | 51,89 | 42,50 | 19,73 | 30,90 | 39,39 | |
| Per les polítiques intersectorials | Sida i infecció pel VIH | 0 | 0 | 1 | 0 | 0 | 0 | 0 | 0,00 | 0,00 | 2,88 | 0,00 | 0,00 | 0,00 | 0,00 |
| | Tumor maligne de pulmó | 2 | 2 | 0 | 2 | 3 | 4 | 2 | 6,89 | 6,75 | 0,00 | 6,46 | 9,65 | 12,85 | 6,45 |
| | Malaltia alcohòlica del fetge | 0 | 0 | 2 | 0 | 0 | 0 | 0 | 0,00 | 0,00 | 7,69 | 0,00 | 0,00 | 0,00 | 0,00 |
| | Accidents de vehicles de motor | 2 | 1 | 3 | 4 | 2 | 2 | 0 | 6,03 | 2,96 | 8,65 | 11,33 | 5,64 | 5,62 | 0,00 |
| | Suïcidis | 0 | 2 | 1 | 0 | 3 | 2 | 1 | 0,00 | 5,91 | 2,88 | 0,00 | 8,45 | 5,62 | 2,81 |
| | Homicidis | 0 | 0 | 0 | 0 | 0 | 0 | 1 | 0,00 | 0,00 | 0,00 | 0,00 | 0,00 | 0,00 | 2,81 |
| | Resta de causes externes | 10 | 9 | 12 | 4 | 3 | 11 | 18 | 30,16 | 26,60 | 34,59 | 11,33 | 8,45 | 30,90 | 50,65 |
| | Total | 14 | 14 | 19 | 10 | 11 | 19 | 22 | 42,23 | 41,37 | 54,77 | 28,33 | 31,00 | 53,37 | 61,91 |
| Totes les causes de mortalitat evitable | | 29 | 30 | 37 | 25 | 18 | 30 | 36 | 87,48 | 88,65 | 106,67 | 70,83 | 50,73 | 84,26 | 101,30 |

NA: no aplicable

Taula 6. Evolució de la mortalitat evitable segons regió sanitària i sexe. **ALT PIRINEU I ARAN - TOTAL**

| Causes susceptibles d'intervenció | | Defuncions | | | | | | | Taxes per 100.000 hab. | | | | | | |
|--|---|------------|-----------|-----------|-----------|-----------|-----------|---------------|------------------------|---------------|--------------|---------------|---------------|---------------|--------------|
| | | 2005 | 2006 | 2007 | 2008 | 2009 | 2010 | 2011 | 2005 | 2006 | 2007 | 2008 | 2009 | 2010 | 2011 |
| Pels serveis d'assistència sanitària | Tuberculosi | 1 | 1 | 1 | 0 | 0 | 0 | 0 | 1,64 | 1,60 | 1,55 | 0,00 | 0,00 | 0,00 | 0,00 |
| | Malalties vacunables | 0 | 0 | 0 | 0 | 0 | 0 | 1 | 0,00 | 0,00 | 0,00 | 0,00 | 0,00 | 0,00 | 1,53 |
| | Anomalies congènites cardiovasculars | 0 | 0 | 0 | 0 | 0 | 0 | 0 | 0,00 | 0,00 | 0,00 | 0,00 | 0,00 | 0,00 | 0,00 |
| | Causas perinatales | 1 | 0 | 0 | 1 | 0 | 0 | 2 | 1,46 | 0,00 | 0,00 | 1,36 | 0,00 | 0,00 | 2,72 |
| | Tumor maligne de pell | 0 | 0 | 0 | 0 | 1 | 0 | 1 | 0,00 | 0,00 | 0,00 | 0,00 | 1,52 | 0,00 | 1,53 |
| | Tumor maligne de mama femenina | 5 | 5 | 8 | 6 | 2 | 6 | 6 | 8,18 | 7,99 | 12,44 | 9,16 | 3,05 | 9,13 | 9,17 |
| | Tumor maligne de coll de l'úter | 1 | 1 | 0 | 1 | 0 | 2 | 0 | 1,90 | 1,86 | 0,00 | 1,79 | 0,00 | 3,57 | 0,00 |
| | Tumor maligne de cos i part no especificada de l'úter | 1 | 0 | 1 | 0 | 1 | 1 | 0 | 1,90 | 0,00 | 1,82 | 0,00 | 1,79 | 1,79 | 0,00 |
| | Tumor maligne de testicles | 0 | 0 | 0 | 0 | 0 | 0 | 0 | 0,00 | 0,00 | 0,00 | 0,00 | 0,00 | 0,00 | 0,00 |
| | Malaltia de Hodgkin | 0 | 0 | 0 | 0 | 0 | 0 | 0 | 0,00 | 0,00 | 0,00 | 0,00 | 0,00 | 0,00 | 0,00 |
| | Leucèmia | 0 | 0 | 0 | 0 | 0 | 0 | 0 | 0,00 | 0,00 | 0,00 | 0,00 | 0,00 | 0,00 | 0,00 |
| | Malaltia de la tiroide | 0 | 0 | 0 | 0 | 0 | 0 | 0 | 0,00 | 0,00 | 0,00 | 0,00 | 0,00 | 0,00 | 0,00 |
| | Diabetis mellitus | 0 | 0 | 0 | 0 | 0 | 0 | 0 | 0,00 | 0,00 | 0,00 | 0,00 | 0,00 | 0,00 | 0,00 |
| | Anèmies carencials | 1 | 0 | 0 | 0 | 0 | 0 | 0 | 1,64 | 0,00 | 0,00 | 0,00 | 0,00 | 0,00 | 0,00 |
| | Malaltia reumàtica crònica del cor | 0 | 0 | 2 | 0 | 1 | 1 | 2 | 0,00 | 0,00 | 3,11 | 0,00 | 1,52 | 1,52 | 3,06 |
| | Hipertensió arterial | 1 | 2 | 1 | 1 | 4 | 2 | 0 | 1,64 | 3,20 | 1,55 | 1,53 | 6,09 | 3,04 | 0,00 |
| | Malaltia isquèmica del cor | 13 | 12 | 6 | 9 | 5 | 12 | 11 | 38,38 | 34,70 | 16,90 | 24,83 | 13,62 | 32,28 | 29,34 |
| | Malaltia cerebrovascular | 8 | 7 | 10 | 10 | 5 | 6 | 5 | 13,09 | 11,19 | 15,54 | 15,27 | 7,62 | 9,13 | 7,64 |
| | Malaltia respiratòria aguda, pneumònia i influença | 3 | 2 | 1 | 1 | 1 | 1 | 0 | 4,91 | 3,20 | 1,55 | 1,53 | 1,52 | 1,52 | 0,00 |
| | Asma | 1 | 0 | 0 | 0 | 0 | 0 | 0 | 2,45 | 0,00 | 0,00 | 0,00 | 0,00 | 0,00 | 0,00 |
| Úlceres pèptiques | 0 | 1 | 0 | 1 | 0 | 0 | 0 | 0,00 | 1,60 | 0,00 | 1,53 | 0,00 | 0,00 | 0,00 | |
| Malalties de l'apèndix | 0 | 0 | 0 | 0 | 0 | 0 | 0 | 0,00 | 0,00 | 0,00 | 0,00 | 0,00 | 0,00 | 0,00 | |
| Hèrnia abdominal | 0 | 1 | 0 | 0 | 0 | 0 | 0 | 0,00 | 1,60 | 0,00 | 0,00 | 0,00 | 0,00 | 0,00 | |
| Incidents adversos mèdics i quirúrgics | 1 | 0 | 0 | 0 | 0 | 0 | 0 | 1,46 | 0,00 | 0,00 | 0,00 | 0,00 | 0,00 | 0,00 | |
| Colelitiasi/colecistitis | 2 | 1 | 0 | 0 | 0 | 0 | 0 | 3,27 | 1,60 | 0,00 | 0,00 | 0,00 | 0,00 | 0,00 | |
| Hiperplàsia benigna de la pròstata | 0 | 0 | 0 | 0 | 0 | 0 | 0 | 0,00 | 0,00 | 0,00 | 0,00 | 0,00 | 0,00 | 0,00 | |
| Mortalitat materna | 0 | 0 | 0 | 0 | 0 | 0 | 0 | 0,00 | 0,00 | 0,00 | 0,00 | 0,00 | 0,00 | 0,00 | |
| Total | 39 | 33 | 30 | 30 | 20 | 31 | 28 | 56,99 | 47,13 | 41,70 | 40,95 | 27,22 | 42,08 | 38,10 | |
| Per les polítiques intersectorials | Sida i infecció pel VIH | 0 | 2 | 2 | 1 | 0 | 1 | 0 | 0,00 | 2,86 | 2,78 | 1,36 | 0,00 | 1,36 | 0,00 |
| | Tumor maligne de pulmó | 10 | 22 | 13 | 11 | 19 | 16 | 12 | 16,36 | 35,16 | 20,21 | 16,79 | 28,94 | 24,34 | 18,33 |
| | Malaltia alcohòlica del fetge | 0 | 3 | 4 | 3 | 0 | 2 | 0 | 0,00 | 5,59 | 7,26 | 5,36 | 0,00 | 3,57 | 0,00 |
| | Accidents de vehicles de motor | 9 | 3 | 11 | 8 | 12 | 6 | 7 | 13,15 | 4,28 | 15,29 | 10,92 | 16,33 | 8,14 | 9,52 |
| | Suïcidis | 5 | 6 | 5 | 1 | 7 | 6 | 7 | 7,31 | 8,57 | 6,95 | 1,36 | 9,53 | 8,14 | 9,52 |
| | Homicidis | 1 | 0 | 1 | 0 | 0 | 1 | 2 | 1,46 | 0,00 | 1,39 | 0,00 | 0,00 | 1,36 | 2,72 |
| | Resta de causes externes | 22 | 21 | 22 | 14 | 18 | 22 | 32 | 32,15 | 29,99 | 30,58 | 19,11 | 24,49 | 29,86 | 43,54 |
| | Total | 47 | 57 | 58 | 38 | 56 | 54 | 60 | 68,68 | 81,40 | 80,61 | 51,87 | 76,20 | 73,30 | 81,64 |
| Totes les causes de mortalitat evitable | 86 | 90 | 88 | 68 | 76 | 85 | 88 | 125,67 | 128,53 | 122,31 | 92,82 | 103,42 | 115,37 | 119,74 | |

NA: no aplicable

Taula 7. Evolució de la mortalitat evitable segons regió sanitària i sexe. **BARCELONA - HOMES**

| Causes susceptibles d'intervenció | | Defuncions | | | | | | | Taxes per 100.000 hab. | | | | | | | |
|--|---|-------------|-------------|-------------|-------------|-------------|-------------|--------------|------------------------|---------------|---------------|---------------|---------------|---------------|---------------|----|
| | | 2005 | 2006 | 2007 | 2008 | 2009 | 2010 | 2011 | 2005 | 2006 | 2007 | 2008 | 2009 | 2010 | 2011 | |
| Pels serveis d'assistència sanitària | Tuberculosi | 17 | 6 | 13 | 13 | 9 | 15 | 4 | 0,78 | 0,27 | 0,58 | 0,57 | 0,39 | 0,67 | 0,18 | |
| | Malalties vacunables | 7 | 8 | 3 | 3 | 3 | 4 | 2 | 0,32 | 0,36 | 0,13 | 0,13 | 0,13 | 0,18 | 0,09 | |
| | Anomalies congènites cardiovasculars | 19 | 21 | 14 | 13 | 16 | 16 | 20 | 0,88 | 0,95 | 0,63 | 0,57 | 0,70 | 0,72 | 0,90 | |
| | Causas perinatales | 47 | 47 | 38 | 45 | 49 | 45 | 44 | 2,04 | 2,01 | 1,60 | 1,87 | 2,01 | 1,89 | 1,85 | |
| | Tumor maligne de pell | 43 | 37 | 48 | 43 | 39 | 33 | 40 | 1,98 | 1,68 | 2,15 | 1,90 | 1,71 | 1,48 | 1,80 | |
| | Tumor maligne de mama femenina | NA | NA | NA | NA | NA | NA | NA | NA | NA | NA | NA | NA | NA | NA | NA |
| | Tumor maligne de coll de l'úter | NA | NA | NA | NA | NA | NA | NA | NA | NA | NA | NA | NA | NA | NA | NA |
| | Tumor maligne de cos i part no especificada de l'úter | NA | NA | NA | NA | NA | NA | NA | NA | NA | NA | NA | NA | NA | NA | NA |
| | Tumor maligne de testicles | 2 | 3 | 1 | 1 | 0 | 1 | 4 | 0,09 | 0,14 | 0,04 | 0,04 | 0,00 | 0,04 | 0,18 | |
| | Malaltia de Hodgkin | 7 | 7 | 13 | 13 | 11 | 13 | 10 | 0,32 | 0,32 | 0,58 | 0,57 | 0,48 | 0,58 | 0,45 | |
| | Leucèmia | 6 | 8 | 3 | 4 | 2 | 1 | 0 | 1,74 | 2,26 | 0,82 | 1,06 | 0,52 | 0,26 | 0,00 | |
| | Malaltia de la tiroide | 0 | 0 | 0 | 1 | 1 | 4 | 0 | 0,00 | 0,00 | 0,00 | 0,04 | 0,04 | 0,18 | 0,00 | |
| | Diabetis mellitus | 8 | 5 | 8 | 7 | 4 | 7 | 4 | 0,50 | 0,31 | 0,49 | 0,42 | 0,24 | 0,43 | 0,25 | |
| | Anèmies carencials | 2 | 1 | 0 | 1 | 1 | 0 | 0 | 0,09 | 0,05 | 0,00 | 0,04 | 0,04 | 0,00 | 0,00 | |
| | Malaltia reumàtica crònica del cor | 20 | 19 | 16 | 21 | 10 | 19 | 17 | 0,92 | 0,86 | 0,72 | 0,93 | 0,44 | 0,85 | 0,76 | |
| | Hipertensió arterial | 59 | 55 | 67 | 57 | 90 | 81 | 59 | 2,72 | 2,50 | 3,00 | 2,52 | 3,95 | 3,63 | 2,65 | |
| | Malaltia isquèmica del cor | 807 | 793 | 709 | 670 | 579 | 686 | 539 | 72,26 | 69,63 | 61,05 | 56,56 | 48,03 | 57,42 | 44,52 | |
| | Malaltia cerebrovascular | 389 | 362 | 341 | 361 | 346 | 266 | 273 | 17,92 | 16,44 | 15,28 | 15,95 | 15,17 | 11,93 | 12,27 | |
| | Malaltia respiratòria aguda, pneumònia i influença | 83 | 71 | 70 | 61 | 83 | 56 | 91 | 3,82 | 3,22 | 3,14 | 2,69 | 3,64 | 2,51 | 4,09 | |
| | Asma | 4 | 3 | 0 | 3 | 2 | 1 | 3 | 0,27 | 0,20 | 0,00 | 0,20 | 0,13 | 0,07 | 0,20 | |
| Úlceres pèptiques | 9 | 8 | 12 | 4 | 9 | 8 | 8 | 0,41 | 0,36 | 0,54 | 0,18 | 0,39 | 0,36 | 0,36 | | |
| Malalties de l'apèndix | 1 | 2 | 0 | 0 | 1 | 4 | 1 | 0,05 | 0,09 | 0,00 | 0,00 | 0,04 | 0,18 | 0,04 | | |
| Hèrnia abdominal | 2 | 6 | 0 | 4 | 6 | 8 | 7 | 0,09 | 0,27 | 0,00 | 0,18 | 0,26 | 0,36 | 0,31 | | |
| Incidents adversos mèdics i quirúrgics | 15 | 7 | 7 | 4 | 9 | 11 | 13 | 0,65 | 0,30 | 0,29 | 0,17 | 0,37 | 0,46 | 0,55 | | |
| Colelitiasi/colecistitis | 11 | 14 | 5 | 5 | 9 | 10 | 11 | 0,51 | 0,64 | 0,22 | 0,22 | 0,39 | 0,45 | 0,49 | | |
| Hiperplàsia benigna de la pròstata | 0 | 1 | 1 | 1 | 1 | 3 | 1 | 0,00 | 0,05 | 0,04 | 0,04 | 0,04 | 0,13 | 0,04 | | |
| Mortalitat materna | NA | NA | NA | NA | NA | NA | NA | NA | NA | NA | NA | NA | NA | NA | NA | |
| Total | 1558 | 1484 | 1369 | 1335 | 1280 | 1292 | 1151 | 67,72 | 63,49 | 57,69 | 55,39 | 52,63 | 54,26 | 48,32 | | |
| Per les polítiques intersectorials | Sida i infecció pel VIH | 111 | 89 | 95 | 79 | 73 | 84 | 84 | 4,82 | 3,81 | 4,00 | 3,28 | 3,00 | 3,53 | 3,53 | |
| | Tumor maligne de pulmó | 1249 | 1284 | 1310 | 1230 | 1248 | 1113 | 1152 | 57,55 | 58,31 | 58,68 | 54,33 | 54,72 | 49,94 | 51,78 | |
| | Malaltia alcohòlica del fetge | 98 | 87 | 70 | 76 | 83 | 72 | 93 | 5,37 | 4,71 | 3,75 | 4,03 | 4,38 | 3,91 | 5,07 | |
| | Accidents de vehicles de motor | 192 | 167 | 135 | 110 | 73 | 99 | 87 | 8,35 | 7,14 | 5,69 | 4,56 | 3,00 | 4,16 | 3,65 | |
| | Suïcidis | 187 | 164 | 156 | 177 | 176 | 201 | 194 | 8,13 | 7,02 | 6,57 | 7,34 | 7,24 | 8,44 | 8,14 | |
| | Homicidis | 13 | 17 | 13 | 17 | 23 | 27 | 19 | 0,57 | 0,73 | 0,55 | 0,71 | 0,95 | 1,13 | 0,80 | |
| | Resta de causes externes | 546 | 576 | 599 | 633 | 651 | 650 | 612 | 23,73 | 24,64 | 25,24 | 26,27 | 26,77 | 27,30 | 25,69 | |
| | Total | 2396 | 2384 | 2378 | 2322 | 2327 | 2246 | 2241 | 104,15 | 101,99 | 100,21 | 96,35 | 95,68 | 94,32 | 94,07 | |
| Totes les causes de mortalitat evitable | | 3954 | 3868 | 3747 | 3657 | 3607 | 3538 | 3392 | 171,87 | 165,48 | 157,90 | 151,74 | 148,31 | 148,58 | 142,39 | |

NA: no aplicable

Taula 8. Evolució de la mortalitat evitable segons regió sanitària i sexe. **BARCELONA - DONES**

| Causes susceptibles d'intervenció | | Defuncions | | | | | | | Taxes per 100.000 hab. | | | | | | |
|--|---|-------------|-------------|-------------|-------------|-------------|-------------|--------------|------------------------|--------------|--------------|--------------|--------------|--------------|--------------|
| | | 2005 | 2006 | 2007 | 2008 | 2009 | 2010 | 2011 | 2005 | 2006 | 2007 | 2008 | 2009 | 2010 | 2011 |
| Pels serveis d'assistència sanitària | Tuberculosi | 3 | 6 | 4 | 4 | 3 | 1 | 0 | 0,14 | 0,27 | 0,18 | 0,18 | 0,13 | 0,04 | 0,00 |
| | Malalties vacunables | 2 | 2 | 3 | 1 | 3 | 2 | 2 | 0,09 | 0,09 | 0,13 | 0,04 | 0,13 | 0,09 | 0,09 |
| | Anomalies congènites cardiovasculars | 9 | 13 | 13 | 14 | 13 | 11 | 13 | 0,42 | 0,59 | 0,58 | 0,62 | 0,57 | 0,49 | 0,58 |
| | Causas perinatales | 25 | 33 | 31 | 39 | 32 | 29 | 36 | 1,04 | 1,36 | 1,26 | 1,56 | 1,27 | 1,17 | 1,44 |
| | Tumor maligne de pell | 22 | 44 | 25 | 21 | 30 | 23 | 21 | 1,02 | 2,00 | 1,12 | 0,93 | 1,32 | 1,03 | 0,94 |
| | Tumor maligne de mama femenina | 374 | 396 | 372 | 393 | 333 | 396 | 347 | 17,27 | 18,04 | 16,74 | 17,46 | 14,68 | 17,80 | 15,57 |
| | Tumor maligne de coll de l'úter | 35 | 38 | 40 | 51 | 48 | 44 | 38 | 1,90 | 2,04 | 2,13 | 2,69 | 2,52 | 2,36 | 2,04 |
| | Tumor maligne de cos i part no especificada de l'úter | 51 | 46 | 69 | 57 | 57 | 54 | 62 | 2,77 | 2,47 | 3,67 | 3,01 | 2,99 | 2,90 | 3,33 |
| | Tumor maligne de testicles | NA | NA | NA | NA | NA | NA | NA | NA | NA | NA | NA | NA | NA | NA |
| | Malaltia de Hodgkin | 4 | 9 | 9 | 10 | 6 | 6 | 8 | 0,18 | 0,41 | 0,40 | 0,44 | 0,26 | 0,27 | 0,36 |
| | Leucèmia | 2 | 3 | 7 | 2 | 3 | 3 | 3 | 0,62 | 0,90 | 2,03 | 0,56 | 0,82 | 0,83 | 0,82 |
| | Malaltia de la tiroide | 5 | 1 | 1 | 1 | 5 | 3 | 6 | 0,23 | 0,05 | 0,04 | 0,04 | 0,22 | 0,13 | 0,27 |
| | Diabetis mellitus | 1 | 3 | 3 | 1 | 7 | 2 | 2 | 0,07 | 0,19 | 0,19 | 0,06 | 0,44 | 0,13 | 0,13 |
| | Anèmies carencials | 2 | 0 | 0 | 1 | 0 | 0 | 0 | 0,09 | 0,00 | 0,00 | 0,04 | 0,00 | 0,00 | 0,00 |
| | Malaltia reumàtica crònica del cor | 43 | 36 | 27 | 22 | 26 | 35 | 28 | 1,99 | 1,64 | 1,21 | 0,98 | 1,15 | 1,57 | 1,26 |
| | Hipertensió arterial | 41 | 34 | 34 | 35 | 47 | 51 | 26 | 1,89 | 1,55 | 1,53 | 1,55 | 2,07 | 2,29 | 1,17 |
| | Malaltia isquèmica del cor | 231 | 189 | 171 | 157 | 130 | 141 | 129 | 19,64 | 15,81 | 14,07 | 12,71 | 10,36 | 11,33 | 10,22 |
| | Malaltia cerebrovascular | 211 | 197 | 186 | 200 | 167 | 156 | 164 | 9,74 | 8,98 | 8,37 | 8,89 | 7,36 | 7,01 | 7,36 |
| | Malaltia respiratòria aguda, pneumònia i influença | 38 | 34 | 31 | 27 | 35 | 32 | 33 | 1,75 | 1,55 | 1,39 | 1,20 | 1,54 | 1,44 | 1,48 |
| | Asma | 3 | 3 | 2 | 3 | 2 | 1 | 3 | 0,21 | 0,21 | 0,14 | 0,21 | 0,14 | 0,07 | 0,21 |
| Úlceres pèptiques | 4 | 5 | 2 | 0 | 2 | 2 | 1 | 0,18 | 0,23 | 0,09 | 0,00 | 0,09 | 0,09 | 0,04 | |
| Malalties de l'apèndix | 0 | 1 | 2 | 1 | 0 | 0 | 3 | 0,00 | 0,05 | 0,09 | 0,04 | 0,00 | 0,00 | 0,13 | |
| Hèrnia abdominal | 5 | 2 | 2 | 2 | 1 | 1 | 3 | 0,23 | 0,09 | 0,09 | 0,09 | 0,04 | 0,04 | 0,13 | |
| Incidents adversos mèdics i quirúrgics | 22 | 9 | 5 | 5 | 8 | 11 | 15 | 0,92 | 0,37 | 0,20 | 0,20 | 0,32 | 0,44 | 0,60 | |
| Colelitiasi/colecistitis | 8 | 3 | 7 | 6 | 7 | 6 | 5 | 0,37 | 0,14 | 0,31 | 0,27 | 0,31 | 0,27 | 0,22 | |
| Hiperplàsia benigna de la pròstata | NA | NA | NA | NA | NA | NA | NA | NA | NA | NA | NA | NA | NA | NA | |
| Mortalitat materna | 1 | 2 | 4 | 1 | 2 | 1 | 1 | 0,04 | 0,08 | 0,16 | 0,04 | 0,08 | 0,04 | 0,04 | |
| Total | 1142 | 1109 | 1050 | 1054 | 967 | 1011 | 949 | 47,65 | 45,59 | 42,55 | 42,12 | 38,27 | 40,72 | 38,06 | |
| Per les polítiques intersectorials | Sida i infecció pel VIH | 26 | 22 | 24 | 25 | 19 | 17 | 14 | 1,08 | 0,90 | 0,97 | 1,00 | 0,75 | 0,68 | 0,56 |
| | Tumor maligne de pulmó | 181 | 206 | 194 | 215 | 235 | 259 | 270 | 8,36 | 9,39 | 8,73 | 9,55 | 10,36 | 11,64 | 12,11 |
| | Malaltia alcohòlica del fetge | 27 | 20 | 17 | 27 | 15 | 26 | 15 | 1,47 | 1,08 | 0,90 | 1,42 | 0,79 | 1,40 | 0,81 |
| | Accidents de vehicles de motor | 58 | 26 | 35 | 42 | 39 | 30 | 26 | 2,42 | 1,07 | 1,42 | 1,68 | 1,54 | 1,21 | 1,04 |
| | Suïcidis | 56 | 51 | 51 | 58 | 57 | 60 | 92 | 2,34 | 2,10 | 2,07 | 2,32 | 2,26 | 2,42 | 3,69 |
| | Homicidis | 8 | 9 | 5 | 6 | 9 | 9 | 8 | 0,33 | 0,37 | 0,20 | 0,24 | 0,36 | 0,36 | 0,32 |
| | Resta de causes externes | 457 | 493 | 568 | 572 | 570 | 589 | 687 | 19,07 | 20,27 | 23,02 | 22,86 | 22,56 | 23,72 | 27,55 |
| | Total | 813 | 827 | 894 | 945 | 944 | 990 | 1112 | 33,92 | 34,00 | 36,23 | 37,76 | 37,36 | 39,87 | 44,60 |
| Totes les causes de mortalitat evitable | 1955 | 1936 | 1944 | 1999 | 1911 | 2001 | 2061 | 81,56 | 79,59 | 78,78 | 79,88 | 75,62 | 80,59 | 82,66 | |

NA: no aplicable

Taula 9. Evolució de la mortalitat evitable segons regió sanitària i sexe. **BARCELONA - TOTAL**

| Causes susceptibles d'intervenció | | Defuncions | | | | | | | Taxes per 100.000 hab. | | | | | | |
|--|---|-------------|-------------|-------------|-------------|-------------|-------------|--------------|------------------------|---------------|---------------|---------------|---------------|---------------|---------------|
| | | 2005 | 2006 | 2007 | 2008 | 2009 | 2010 | 2011 | 2005 | 2006 | 2007 | 2008 | 2009 | 2010 | 2011 |
| Pels serveis d'assistència sanitària | Tuberculosi | 20 | 12 | 17 | 17 | 12 | 16 | 4 | 0,46 | 0,27 | 0,38 | 0,38 | 0,26 | 0,36 | 0,09 |
| | Malalties vacunables | 9 | 10 | 6 | 4 | 6 | 6 | 4 | 0,21 | 0,23 | 0,13 | 0,09 | 0,13 | 0,13 | 0,09 |
| | Anomalies congènites cardiovasculars | 28 | 34 | 27 | 27 | 29 | 27 | 33 | 0,65 | 0,77 | 0,61 | 0,60 | 0,64 | 0,61 | 0,74 |
| | Causas perinatales | 72 | 80 | 69 | 84 | 81 | 74 | 80 | 1,53 | 1,68 | 1,43 | 1,71 | 1,63 | 1,52 | 1,64 |
| | Tumor maligne de pell | 65 | 81 | 73 | 64 | 69 | 56 | 61 | 1,50 | 1,84 | 1,64 | 1,42 | 1,52 | 1,26 | 1,37 |
| | Tumor maligne de mama femenina | 374 | 396 | 372 | 393 | 333 | 396 | 347 | 8,62 | 9,01 | 8,35 | 8,70 | 7,32 | 8,89 | 7,79 |
| | Tumor maligne de coll de l'úter | 35 | 38 | 40 | 51 | 48 | 44 | 38 | 0,95 | 1,02 | 1,07 | 1,35 | 1,26 | 1,19 | 1,03 |
| | Tumor maligne de cos i part no especificada de l'úter | 51 | 46 | 69 | 57 | 57 | 54 | 62 | 1,39 | 1,24 | 1,84 | 1,51 | 1,50 | 1,46 | 1,68 |
| | Tumor maligne de testicles | 2 | 3 | 1 | 1 | 0 | 1 | 4 | 0,05 | 0,07 | 0,02 | 0,02 | 0,00 | 0,02 | 0,09 |
| | Malaltia de Hodgkin | 11 | 16 | 22 | 23 | 17 | 19 | 18 | 0,25 | 0,36 | 0,49 | 0,51 | 0,37 | 0,43 | 0,40 |
| | Leucèmia | 8 | 11 | 10 | 6 | 5 | 4 | 3 | 1,20 | 1,60 | 1,41 | 0,82 | 0,67 | 0,53 | 0,39 |
| | Malaltia de la tiroide | 5 | 1 | 1 | 2 | 6 | 7 | 6 | 0,12 | 0,02 | 0,02 | 0,04 | 0,13 | 0,16 | 0,13 |
| | Diabetis mellitus | 9 | 8 | 11 | 8 | 11 | 9 | 6 | 0,29 | 0,25 | 0,34 | 0,25 | 0,33 | 0,28 | 0,19 |
| | Anèmies carencials | 4 | 1 | 0 | 2 | 1 | 0 | 0 | 0,09 | 0,02 | 0,00 | 0,04 | 0,02 | 0,00 | 0,00 |
| | Malaltia reumàtica crònica del cor | 63 | 55 | 43 | 43 | 36 | 54 | 45 | 1,45 | 1,25 | 0,97 | 0,95 | 0,79 | 1,21 | 1,01 |
| | Hipertensió arterial | 100 | 89 | 101 | 92 | 137 | 132 | 85 | 2,31 | 2,02 | 2,27 | 2,04 | 3,01 | 2,96 | 1,91 |
| | Malaltia isquèmica del cor | 1038 | 982 | 880 | 827 | 709 | 827 | 668 | 45,27 | 42,07 | 37,03 | 34,17 | 28,81 | 33,90 | 27,01 |
| | Malaltia cerebrovascular | 600 | 559 | 527 | 561 | 513 | 422 | 437 | 13,84 | 12,71 | 11,83 | 12,43 | 11,28 | 9,48 | 9,81 |
| | Malaltia respiratòria aguda, pneumònia i influença | 121 | 105 | 101 | 88 | 118 | 88 | 124 | 2,79 | 2,39 | 2,27 | 1,95 | 2,59 | 1,98 | 2,78 |
| | Asma | 7 | 6 | 2 | 6 | 4 | 2 | 6 | 0,24 | 0,21 | 0,07 | 0,20 | 0,13 | 0,07 | 0,21 |
| Úlceres pèptiques | 13 | 13 | 14 | 4 | 11 | 10 | 9 | 0,30 | 0,30 | 0,31 | 0,09 | 0,24 | 0,22 | 0,20 | |
| Malalties de l'apèndix | 1 | 3 | 2 | 1 | 1 | 4 | 4 | 0,02 | 0,07 | 0,04 | 0,02 | 0,02 | 0,09 | 0,09 | |
| Hèrnia abdominal | 7 | 8 | 2 | 6 | 7 | 9 | 10 | 0,16 | 0,18 | 0,04 | 0,13 | 0,15 | 0,20 | 0,22 | |
| Incidents adversos mèdics i quirúrgics | 37 | 16 | 12 | 9 | 17 | 22 | 28 | 0,79 | 0,34 | 0,25 | 0,18 | 0,34 | 0,45 | 0,57 | |
| Colelitiasi/colecistitis | 19 | 17 | 12 | 11 | 16 | 16 | 16 | 0,44 | 0,39 | 0,27 | 0,24 | 0,35 | 0,36 | 0,36 | |
| Hiperplàsia benigna de la pròstata | 0 | 1 | 1 | 1 | 1 | 3 | 1 | 0,00 | 0,02 | 0,02 | 0,02 | 0,02 | 0,07 | 0,02 | |
| Mortalitat materna | 1 | 2 | 4 | 1 | 2 | 1 | 1 | 0,02 | 0,04 | 0,08 | 0,02 | 0,04 | 0,02 | 0,02 | |
| Total | 2700 | 2593 | 2419 | 2389 | 2247 | 2303 | 2100 | 57,48 | 54,36 | 49,97 | 48,63 | 45,31 | 47,35 | 43,07 | |
| Per les polítiques intersectorials | Sida i infecció pel VIH | 137 | 111 | 119 | 104 | 92 | 101 | 98 | 2,92 | 2,33 | 2,46 | 2,12 | 1,86 | 2,08 | 2,01 |
| | Tumor maligne de pulmó | 1430 | 1490 | 1504 | 1445 | 1483 | 1372 | 1422 | 32,98 | 33,89 | 33,76 | 32,01 | 32,59 | 30,81 | 31,93 |
| | Malaltia alcohòlica del fetge | 125 | 107 | 87 | 103 | 98 | 98 | 108 | 3,41 | 2,89 | 2,32 | 2,72 | 2,58 | 2,64 | 2,92 |
| | Accidents de vehicles de motor | 250 | 193 | 170 | 152 | 112 | 129 | 113 | 5,32 | 4,05 | 3,51 | 3,09 | 2,26 | 2,65 | 2,32 |
| | Suïcidis | 243 | 215 | 207 | 235 | 233 | 261 | 286 | 5,17 | 4,51 | 4,28 | 4,78 | 4,70 | 5,37 | 5,87 |
| | Homicidis | 21 | 26 | 18 | 23 | 32 | 36 | 27 | 0,45 | 0,55 | 0,37 | 0,47 | 0,65 | 0,74 | 0,55 |
| | Resta de causes externes | 1003 | 1069 | 1167 | 1205 | 1221 | 1239 | 1299 | 21,35 | 22,41 | 24,11 | 24,53 | 24,62 | 25,47 | 26,64 |
| | Total | 3209 | 3211 | 3272 | 3267 | 3271 | 3236 | 3353 | 68,31 | 67,32 | 67,59 | 66,50 | 65,96 | 66,53 | 68,77 |
| Totes les causes de mortalitat evitable | | 5909 | 5804 | 5691 | 5656 | 5518 | 5539 | 5453 | 125,79 | 121,68 | 117,57 | 115,13 | 111,27 | 113,88 | 111,84 |

NA: no aplicable

Taula 10. Evolució de la mortalitat evitable segons regió sanitària i sexe. **CAMP DE TARRAGONA - HOMES**

| Causes susceptibles d'intervenció | | Defuncions | | | | | | | Taxes per 100.000 hab. | | | | | | | |
|--|---|------------|------------|------------|------------|------------|------------|--------------|------------------------|---------------|---------------|---------------|---------------|---------------|---------------|----|
| | | 2005 | 2006 | 2007 | 2008 | 2009 | 2010 | 2011 | 2005 | 2006 | 2007 | 2008 | 2009 | 2010 | 2011 | |
| Pels serveis d'assistència sanitària | Tuberculosi | 5 | 0 | 2 | 0 | 0 | 0 | 2 | 2,05 | 0,00 | 0,74 | 0,00 | 0,00 | 0,00 | 0,71 | |
| | Malalties vacunables | 0 | 0 | 0 | 0 | 0 | 0 | 1 | 0,00 | 0,00 | 0,00 | 0,00 | 0,00 | 0,00 | 0,36 | |
| | Anomalies congènites cardiovasculars | 3 | 2 | 4 | 4 | 1 | 2 | 7 | 1,23 | 0,78 | 1,49 | 1,44 | 0,35 | 0,71 | 2,49 | |
| | Causes perinatales | 8 | 8 | 8 | 11 | 15 | 4 | 4 | 3,09 | 2,94 | 2,81 | 3,73 | 5,02 | 1,34 | 1,34 | |
| | Tumor maligne de pell | 4 | 7 | 1 | 5 | 5 | 12 | 4 | 1,64 | 2,73 | 0,37 | 1,80 | 1,77 | 4,26 | 1,42 | |
| | Tumor maligne de mama femenina | NA | NA | NA | NA | NA | NA | NA | NA | NA | NA | NA | NA | NA | NA | NA |
| | Tumor maligne de coll de l'úter | NA | NA | NA | NA | NA | NA | NA | NA | NA | NA | NA | NA | NA | NA | NA |
| | Tumor maligne de cos i part no especificada de l'úter | NA | NA | NA | NA | NA | NA | NA | NA | NA | NA | NA | NA | NA | NA | NA |
| | Tumor maligne de testicles | 1 | 0 | 0 | 1 | 2 | 0 | 0 | 0,41 | 0,00 | 0,00 | 0,36 | 0,71 | 0,00 | 0,00 | |
| | Malaltia de Hodgkin | 0 | 1 | 2 | 1 | 1 | 1 | 3 | 0,00 | 0,39 | 0,74 | 0,36 | 0,35 | 0,36 | 1,07 | |
| | Leucèmia | 1 | 0 | 0 | 0 | 0 | 0 | 0 | 2,47 | 0,00 | 0,00 | 0,00 | 0,00 | 0,00 | 0,00 | |
| | Malaltia de la tiroide | 0 | 0 | 0 | 0 | 0 | 0 | 0 | 0,00 | 0,00 | 0,00 | 0,00 | 0,00 | 0,00 | 0,00 | |
| | Diabetis mellitus | 0 | 1 | 0 | 2 | 1 | 0 | 1 | 0,00 | 0,52 | 0,00 | 0,95 | 0,47 | 0,00 | 0,48 | |
| | Anèmies carencials | 0 | 0 | 0 | 0 | 0 | 0 | 0 | 0,00 | 0,00 | 0,00 | 0,00 | 0,00 | 0,00 | 0,00 | |
| | Malaltia reumàtica crònica del cor | 2 | 2 | 3 | 5 | 1 | 1 | 2 | 0,82 | 0,78 | 1,12 | 1,80 | 0,35 | 0,36 | 0,71 | |
| | Hipertensió arterial | 10 | 9 | 10 | 12 | 7 | 11 | 6 | 4,10 | 3,51 | 3,72 | 4,32 | 2,48 | 3,91 | 2,13 | |
| | Malaltia isquèmica del cor | 88 | 100 | 84 | 82 | 64 | 80 | 82 | 71,24 | 77,07 | 61,71 | 57,97 | 44,05 | 54,31 | 54,72 | |
| | Malaltia cerebrovascular | 48 | 39 | 49 | 36 | 39 | 37 | 36 | 19,68 | 15,20 | 18,22 | 12,95 | 13,83 | 13,15 | 12,79 | |
| | Malaltia respiratòria aguda, pneumònia i influença | 16 | 9 | 13 | 14 | 11 | 7 | 18 | 6,56 | 3,51 | 4,83 | 5,03 | 3,90 | 2,49 | 6,39 | |
| | Asma | 0 | 0 | 1 | 0 | 0 | 0 | 0 | 0,00 | 0,00 | 0,54 | 0,00 | 0,00 | 0,00 | 0,00 | |
| Úlceres pèptiques | 4 | 1 | 0 | 1 | 1 | 1 | 0 | 1,64 | 0,39 | 0,00 | 0,36 | 0,35 | 0,36 | 0,00 | | |
| Malalties de l'apèndix | 0 | 0 | 0 | 0 | 0 | 0 | 0 | 0,00 | 0,00 | 0,00 | 0,00 | 0,00 | 0,00 | 0,00 | | |
| Hèrnia abdominal | 0 | 1 | 1 | 0 | 0 | 1 | 1 | 0,00 | 0,39 | 0,37 | 0,00 | 0,00 | 0,36 | 0,36 | | |
| Incidents adversos mèdics i quirúrgics | 1 | 0 | 1 | 1 | 1 | 0 | 1 | 0,39 | 0,00 | 0,35 | 0,34 | 0,33 | 0,00 | 0,33 | | |
| Colelitiasi/colecistitis | 2 | 1 | 0 | 0 | 3 | 2 | 2 | 0,82 | 0,39 | 0,00 | 0,00 | 1,06 | 0,71 | 0,71 | | |
| Hiperplàsia benigna de la pròstata | 0 | 0 | 0 | 0 | 0 | 0 | 1 | 0,00 | 0,00 | 0,00 | 0,00 | 0,00 | 0,00 | 0,36 | | |
| Mortalitat materna | NA | NA | NA | NA | NA | NA | NA | NA | NA | NA | NA | NA | NA | NA | NA | |
| Total | 193 | 181 | 179 | 175 | 152 | 159 | 171 | 74,61 | 66,59 | 62,84 | 59,41 | 50,84 | 53,21 | 57,10 | | |
| Per les polítiques intersectorials | Sida i infecció pel VIH | 7 | 6 | 6 | 5 | 7 | 12 | 13 | 2,71 | 2,21 | 2,11 | 1,70 | 2,34 | 4,02 | 4,34 | |
| | Tumor maligne de pulmó | 131 | 120 | 139 | 117 | 133 | 131 | 116 | 53,70 | 46,78 | 51,69 | 42,08 | 47,17 | 46,55 | 41,20 | |
| | Malaltia alcohòlica del fetge | 9 | 17 | 10 | 12 | 11 | 11 | 9 | 4,42 | 7,97 | 4,48 | 5,22 | 4,74 | 4,77 | 3,92 | |
| | Accidents de vehicles de motor | 40 | 55 | 27 | 35 | 28 | 21 | 21 | 15,46 | 20,23 | 9,48 | 11,88 | 9,36 | 7,03 | 7,01 | |
| | Suïcidis | 27 | 28 | 27 | 47 | 28 | 25 | 33 | 10,44 | 10,30 | 9,48 | 15,96 | 9,36 | 8,37 | 11,02 | |
| | Homicidis | 3 | 4 | 5 | 5 | 0 | 5 | 3 | 1,16 | 1,47 | 1,76 | 1,70 | 0,00 | 1,67 | 1,00 | |
| | Resta de causes externes | 58 | 54 | 62 | 69 | 53 | 77 | 81 | 22,42 | 19,87 | 21,77 | 23,42 | 17,73 | 25,77 | 27,05 | |
| | Total | 275 | 284 | 276 | 290 | 260 | 282 | 276 | 106,32 | 104,48 | 96,89 | 98,45 | 86,96 | 94,38 | 92,15 | |
| Totes les causes de mortalitat evitable | | 468 | 465 | 455 | 465 | 412 | 441 | 447 | 180,93 | 171,07 | 159,73 | 157,86 | 137,79 | 147,59 | 149,25 | |

NA: no aplicable

Taula 11. Evolució de la mortalitat evitable segons regió sanitària i sexe. **CAMP DE TARRAGONA - DONES**

| Causes susceptibles d'intervenció | | Defuncions | | | | | | | Taxes per 100.000 hab. | | | | | | |
|--|---|------------|------------|------------|------------|------------|------------|--------------|------------------------|--------------|--------------|--------------|--------------|--------------|--------------|
| | | 2005 | 2006 | 2007 | 2008 | 2009 | 2010 | 2011 | 2005 | 2006 | 2007 | 2008 | 2009 | 2010 | 2011 |
| Pels serveis d'assistència sanitària | Tuberculosi | 0 | 1 | 0 | 2 | 1 | 0 | 0 | 0,00 | 0,41 | 0,00 | 0,76 | 0,37 | 0,00 | 0,00 |
| | Malalties vacunables | 0 | 0 | 1 | 0 | 0 | 0 | 0 | 0,00 | 0,00 | 0,39 | 0,00 | 0,00 | 0,00 | 0,00 |
| | Anomalies congènites cardiovasculars | 5 | 0 | 0 | 1 | 1 | 2 | 2 | 2,14 | 0,00 | 0,00 | 0,38 | 0,37 | 0,75 | 0,74 |
| | Causes perinatales | 5 | 3 | 9 | 8 | 7 | 5 | 3 | 1,96 | 1,12 | 3,23 | 2,79 | 2,40 | 1,70 | 1,02 |
| | Tumor maligne de pell | 1 | 2 | 1 | 5 | 1 | 2 | 3 | 0,43 | 0,82 | 0,39 | 1,90 | 0,37 | 0,75 | 1,12 |
| | Tumor maligne de mama femenina | 55 | 50 | 28 | 45 | 23 | 48 | 40 | 23,56 | 20,50 | 11,00 | 17,14 | 8,62 | 17,93 | 14,87 |
| | Tumor maligne de coll de l'úter | 5 | 4 | 10 | 2 | 6 | 2 | 4 | 2,56 | 1,97 | 4,74 | 0,92 | 2,73 | 0,91 | 1,82 |
| | Tumor maligne de cos i part no especificada de l'úter | 4 | 4 | 6 | 8 | 5 | 10 | 6 | 2,05 | 1,97 | 2,84 | 3,69 | 2,27 | 4,55 | 2,72 |
| | Tumor maligne de testicles | NA | NA | NA | NA | NA | NA | NA | NA | NA | NA | NA | NA | NA | NA |
| | Malaltia de Hodgkin | 0 | 0 | 0 | 0 | 0 | 3 | 0 | 0,00 | 0,00 | 0,00 | 0,00 | 0,00 | 1,12 | 0,00 |
| | Leucèmia | 0 | 0 | 0 | 1 | 0 | 1 | 0 | 0,00 | 0,00 | 0,00 | 2,19 | 0,00 | 2,09 | 0,00 |
| | Malaltia de la tiroide | 0 | 0 | 0 | 0 | 0 | 1 | 0 | 0,00 | 0,00 | 0,00 | 0,00 | 0,00 | 0,37 | 0,00 |
| | Diabetis mellitus | 0 | 0 | 1 | 1 | 0 | 0 | 0 | 0,00 | 0,00 | 0,54 | 0,52 | 0,00 | 0,00 | 0,00 |
| | Anèmies carencials | 0 | 1 | 0 | 0 | 0 | 0 | 0 | 0,00 | 0,41 | 0,00 | 0,00 | 0,00 | 0,00 | 0,00 |
| | Malaltia reumàtica crònica del cor | 1 | 4 | 3 | 2 | 5 | 3 | 0 | 0,43 | 1,64 | 1,18 | 0,76 | 1,87 | 1,12 | 0,00 |
| | Hipertensió arterial | 4 | 9 | 3 | 2 | 6 | 2 | 1 | 1,71 | 3,69 | 1,18 | 0,76 | 2,25 | 0,75 | 0,37 |
| | Malaltia isquèmica del cor | 30 | 31 | 24 | 25 | 14 | 26 | 15 | 24,70 | 24,53 | 18,26 | 18,40 | 10,05 | 18,39 | 10,40 |
| | Malaltia cerebrovascular | 20 | 27 | 28 | 28 | 24 | 20 | 13 | 8,57 | 11,07 | 11,00 | 10,66 | 8,99 | 7,47 | 4,83 |
| | Malaltia respiratòria aguda, pneumònia i influença | 8 | 4 | 7 | 5 | 6 | 6 | 4 | 3,43 | 1,64 | 2,75 | 1,90 | 2,25 | 2,24 | 1,49 |
| | Asma | 0 | 0 | 0 | 0 | 0 | 0 | 0 | 0,00 | 0,00 | 0,00 | 0,00 | 0,00 | 0,00 | 0,00 |
| | Úlceres pèptiques | 0 | 0 | 0 | 1 | 1 | 0 | 0 | 0,00 | 0,00 | 0,00 | 0,38 | 0,37 | 0,00 | 0,00 |
| | Malalties de l'apèndix | 0 | 0 | 0 | 0 | 1 | 0 | 0 | 0,00 | 0,00 | 0,00 | 0,00 | 0,37 | 0,00 | 0,00 |
| | Hèrnia abdominal | 0 | 1 | 0 | 0 | 0 | 2 | 0 | 0,00 | 0,41 | 0,00 | 0,00 | 0,00 | 0,75 | 0,00 |
| | Incidents adversos mèdics i quirúrgics | 0 | 0 | 0 | 1 | 1 | 0 | 0 | 0,00 | 0,00 | 0,00 | 0,35 | 0,34 | 0,00 | 0,00 |
| | Colelitiasi/colecistitis | 1 | 0 | 0 | 0 | 2 | 1 | 1 | 0,43 | 0,00 | 0,00 | 0,00 | 0,75 | 0,37 | 0,37 |
| | Hiperplàsia benigna de la pròstata | NA | NA | NA | NA | NA | NA | NA | NA | NA | NA | NA | NA | NA | NA |
| Mortalitat materna | 2 | 0 | 0 | 0 | 0 | 2 | 0 | 0,78 | 0,00 | 0,00 | 0,00 | 0,00 | 0,68 | 0,00 | |
| Total | 141 | 141 | 121 | 137 | 104 | 136 | 92 | 55,15 | 52,81 | 43,47 | 47,70 | 35,59 | 46,35 | 31,14 | |
| Per les polítiques intersectorials | Sida i infecció pel VIH | 2 | 3 | 2 | 1 | 0 | 2 | 3 | 0,78 | 1,12 | 0,72 | 0,35 | 0,00 | 0,68 | 1,02 |
| | Tumor maligne de pulmó | 15 | 18 | 22 | 15 | 21 | 24 | 21 | 6,43 | 7,38 | 8,65 | 5,71 | 7,87 | 8,97 | 7,81 |
| | Malaltia alcohòlica del fetge | 3 | 2 | 1 | 2 | 6 | 4 | 1 | 1,54 | 0,99 | 0,47 | 0,92 | 2,73 | 1,82 | 0,45 |
| | Accidents de vehicles de motor | 13 | 11 | 10 | 6 | 4 | 4 | 9 | 5,08 | 4,12 | 3,59 | 2,09 | 1,37 | 1,36 | 3,05 |
| | Suïcidis | 9 | 12 | 12 | 11 | 8 | 13 | 4 | 3,52 | 4,49 | 4,31 | 3,83 | 2,74 | 4,43 | 1,35 |
| | Homicidis | 3 | 1 | 3 | 1 | 3 | 1 | 2 | 1,17 | 0,37 | 1,08 | 0,35 | 1,03 | 0,34 | 0,68 |
| | Resta de causes externes | 43 | 44 | 49 | 57 | 40 | 59 | 59 | 16,82 | 16,48 | 17,60 | 19,85 | 13,69 | 20,11 | 19,97 |
| | Total | 88 | 91 | 99 | 93 | 82 | 107 | 99 | 34,42 | 34,08 | 35,57 | 32,38 | 28,06 | 36,47 | 33,51 |
| Totes les causes de mortalitat evitable | | 229 | 232 | 220 | 230 | 186 | 243 | 191 | 89,57 | 86,89 | 79,03 | 80,08 | 63,64 | 82,82 | 64,65 |

NA: no aplicable

Taula 12. Evolució de la mortalitat evitable segons regió sanitària i sexe. **CAMP DE TARRAGONA - TOTAL**

| Causes susceptibles d'intervenció | | Defuncions | | | | | | | Taxes per 100.000 hab. | | | | | | |
|--|---|------------|------------|------------|------------|------------|------------|--------------|------------------------|---------------|---------------|---------------|---------------|---------------|---------------|
| | | 2005 | 2006 | 2007 | 2008 | 2009 | 2010 | 2011 | 2005 | 2006 | 2007 | 2008 | 2009 | 2010 | 2011 |
| Pels serveis d'assistència sanitària | Tuberculosi | 5 | 1 | 2 | 2 | 1 | 0 | 2 | 1,05 | 0,20 | 0,38 | 0,37 | 0,18 | 0,00 | 0,36 |
| | Malalties vacunables | 0 | 0 | 1 | 0 | 0 | 0 | 1 | 0,00 | 0,00 | 0,19 | 0,00 | 0,00 | 0,00 | 0,18 |
| | Anomalies congènites cardiovasculars | 8 | 2 | 4 | 5 | 2 | 4 | 9 | 1,68 | 0,40 | 0,76 | 0,92 | 0,36 | 0,73 | 1,63 |
| | Causas perinatales | 13 | 11 | 17 | 19 | 22 | 9 | 7 | 2,53 | 2,04 | 3,02 | 3,27 | 3,72 | 1,52 | 1,18 |
| | Tumor maligne de pell | 5 | 9 | 2 | 10 | 6 | 14 | 7 | 1,05 | 1,80 | 0,38 | 1,85 | 1,09 | 2,55 | 1,27 |
| | Tumor maligne de mama femenina | 55 | 50 | 28 | 45 | 23 | 48 | 40 | 11,52 | 9,99 | 5,35 | 8,32 | 4,19 | 8,74 | 7,27 |
| | Tumor maligne de coll de l'úter | 5 | 4 | 10 | 2 | 6 | 2 | 4 | 1,26 | 0,96 | 2,30 | 0,45 | 1,33 | 0,44 | 0,89 |
| | Tumor maligne de cos i part no especificada de l'úter | 4 | 4 | 6 | 8 | 5 | 10 | 6 | 1,00 | 0,96 | 1,38 | 1,79 | 1,11 | 2,22 | 1,33 |
| | Tumor maligne de testicles | 1 | 0 | 0 | 1 | 2 | 0 | 0 | 0,21 | 0,00 | 0,00 | 0,18 | 0,36 | 0,00 | 0,00 |
| | Malaltia de Hodgkin | 0 | 1 | 2 | 1 | 1 | 4 | 3 | 0,00 | 0,20 | 0,38 | 0,18 | 0,18 | 0,73 | 0,54 |
| | Leucèmia | 1 | 0 | 0 | 1 | 0 | 1 | 0 | 1,26 | 0,00 | 0,00 | 1,07 | 0,00 | 1,01 | 0,00 |
| | Malaltia de la tiroide | 0 | 0 | 0 | 0 | 0 | 1 | 0 | 0,00 | 0,00 | 0,00 | 0,00 | 0,00 | 0,18 | 0,00 |
| | Diabetis mellitus | 0 | 1 | 1 | 3 | 1 | 0 | 1 | 0,00 | 0,27 | 0,26 | 0,75 | 0,25 | 0,00 | 0,25 |
| | Anèmies carencials | 0 | 1 | 0 | 0 | 0 | 0 | 0 | 0,00 | 0,20 | 0,00 | 0,00 | 0,00 | 0,00 | 0,00 |
| | Malaltia reumàtica crònica del cor | 3 | 6 | 6 | 7 | 6 | 4 | 2 | 0,63 | 1,20 | 1,15 | 1,29 | 1,09 | 0,73 | 0,36 |
| | Hipertensió arterial | 14 | 18 | 13 | 14 | 13 | 13 | 7 | 2,93 | 3,60 | 2,48 | 2,59 | 2,37 | 2,37 | 1,27 |
| | Malaltia isquèmica del cor | 118 | 131 | 108 | 107 | 78 | 106 | 97 | 48,17 | 51,15 | 40,37 | 38,58 | 27,40 | 36,72 | 32,99 |
| | Malaltia cerebrovascular | 68 | 66 | 77 | 64 | 63 | 57 | 49 | 14,24 | 13,19 | 14,71 | 11,84 | 11,48 | 10,38 | 8,90 |
| | Malaltia respiratòria aguda, pneumònia i influença | 24 | 13 | 20 | 19 | 17 | 13 | 22 | 5,03 | 2,60 | 3,82 | 3,51 | 3,10 | 2,37 | 4,00 |
| | Asma | 0 | 0 | 1 | 0 | 0 | 0 | 0 | 0,00 | 0,00 | 0,28 | 0,00 | 0,00 | 0,00 | 0,00 |
| | Úlceres pèptiques | 4 | 1 | 0 | 2 | 2 | 1 | 0 | 0,84 | 0,20 | 0,00 | 0,37 | 0,36 | 0,18 | 0,00 |
| | Malalties de l'apèndix | 0 | 0 | 0 | 0 | 1 | 0 | 0 | 0,00 | 0,00 | 0,00 | 0,00 | 0,18 | 0,00 | 0,00 |
| | Hèrnia abdominal | 0 | 2 | 1 | 0 | 0 | 3 | 1 | 0,00 | 0,40 | 0,19 | 0,00 | 0,00 | 0,55 | 0,18 |
| Incidents adversos mèdics i quirúrgics | 1 | 0 | 1 | 2 | 2 | 0 | 1 | 0,19 | 0,00 | 0,18 | 0,34 | 0,34 | 0,00 | 0,17 | |
| Colelitiasi/colecistitis | 3 | 1 | 0 | 0 | 5 | 3 | 3 | 0,63 | 0,20 | 0,00 | 0,00 | 0,91 | 0,55 | 0,54 | |
| Hiperplàsia benigna de la pròstata | 0 | 0 | 0 | 0 | 0 | 0 | 1 | 0,00 | 0,00 | 0,00 | 0,00 | 0,00 | 0,00 | 0,18 | |
| Mortalitat materna | 2 | 0 | 0 | 0 | 0 | 2 | 0 | 0,39 | 0,00 | 0,00 | 0,00 | 0,00 | 0,34 | 0,00 | |
| Total | 334 | 322 | 300 | 312 | 256 | 295 | 263 | 64,94 | 59,76 | 53,27 | 53,63 | 43,30 | 49,82 | 44,21 | |
| Per les polítiques intersectorials | Sida i infecció pel VIH | 9 | 9 | 8 | 6 | 7 | 14 | 16 | 1,75 | 1,67 | 1,42 | 1,03 | 1,18 | 2,36 | 2,69 |
| | Tumor maligne de pulmó | 146 | 138 | 161 | 132 | 154 | 155 | 137 | 30,58 | 27,57 | 30,76 | 24,42 | 28,06 | 28,23 | 24,89 |
| | Malaltia alcohòlica del fetge | 12 | 19 | 11 | 14 | 17 | 15 | 10 | 3,01 | 4,56 | 2,53 | 3,13 | 3,76 | 3,33 | 2,22 |
| | Accidents de vehicles de motor | 53 | 66 | 37 | 41 | 32 | 25 | 30 | 10,30 | 12,25 | 6,57 | 7,05 | 5,41 | 4,22 | 5,04 |
| | Suïcidis | 36 | 40 | 39 | 58 | 36 | 38 | 37 | 7,00 | 7,42 | 6,92 | 9,97 | 6,09 | 6,42 | 6,22 |
| | Homicidis | 6 | 5 | 8 | 6 | 3 | 6 | 5 | 1,17 | 0,93 | 1,42 | 1,03 | 0,51 | 1,01 | 0,84 |
| | Resta de causes externes | 101 | 98 | 111 | 126 | 93 | 136 | 140 | 19,64 | 18,19 | 19,71 | 21,66 | 15,73 | 22,97 | 23,53 |
| | Total | 363 | 375 | 375 | 383 | 342 | 389 | 375 | 70,58 | 69,60 | 66,58 | 65,83 | 57,84 | 65,69 | 63,03 |
| Totes les causes de mortalitat evitable | | 697 | 697 | 675 | 695 | 598 | 684 | 638 | 135,51 | 129,36 | 119,85 | 119,46 | 101,14 | 115,50 | 107,24 |

NA: no aplicable

Taula 13. Evolució de la mortalitat evitable segons regió sanitària i sexe. **CATALUNYA CENTRAL - HOMES**

| Causes susceptibles d'intervenció | | Defuncions | | | | | | | Taxes per 100.000 hab. | | | | | | | |
|--|---|------------|------------|------------|------------|------------|------------|--------------|------------------------|---------------|---------------|---------------|---------------|---------------|---------------|------|
| | | 2005 | 2006 | 2007 | 2008 | 2009 | 2010 | 2011 | 2005 | 2006 | 2007 | 2008 | 2009 | 2010 | 2011 | |
| Pels serveis d'assistència sanitària | Tuberculosi | 1 | 2 | 0 | 0 | 0 | 1 | 0 | 0,46 | 0,90 | 0,00 | 0,00 | 0,00 | 0,42 | 0,00 | |
| | Malalties vacunables | 0 | 0 | 1 | 0 | 1 | 1 | 0 | 0,00 | 0,00 | 0,44 | 0,00 | 0,43 | 0,42 | 0,00 | |
| | Anomalies congènites cardiovasculars | 2 | 1 | 1 | 3 | 2 | 1 | 1 | 0,92 | 0,45 | 0,44 | 1,29 | 0,85 | 0,42 | 0,42 | |
| | Causes perinatales | 4 | 1 | 4 | 3 | 5 | 5 | 6 | 1,71 | 0,42 | 1,63 | 1,20 | 1,97 | 1,95 | 2,34 | |
| | Tumor maligne de pell | 5 | 2 | 4 | 4 | 2 | 2 | 2 | 2,31 | 0,90 | 1,75 | 1,72 | 0,85 | 0,84 | 0,84 | |
| | Tumor maligne de mama femenina | NA | NA | NA | NA | NA | NA | NA | NA | NA | NA | NA | NA | NA | NA | NA |
| | Tumor maligne de coll de l'úter | NA | NA | NA | NA | NA | NA | NA | NA | NA | NA | NA | NA | NA | NA | NA |
| | Tumor maligne de cos i part no especificada de l'úter | NA | NA | NA | NA | NA | NA | NA | NA | NA | NA | NA | NA | NA | NA | NA |
| | Tumor maligne de testicles | 0 | 0 | 0 | 0 | 0 | 0 | 0 | 0,00 | 0,00 | 0,00 | 0,00 | 0,00 | 0,00 | 0,00 | 0,00 |
| | Malaltia de Hodgkin | 1 | 1 | 0 | 1 | 1 | 0 | 2 | 0,46 | 0,45 | 0,00 | 0,43 | 0,43 | 0,00 | 0,84 | |
| | Leucèmia | 0 | 0 | 0 | 0 | 0 | 1 | 0 | 0,00 | 0,00 | 0,00 | 0,00 | 0,00 | 2,32 | 0,00 | |
| | Malaltia de la tiroide | 0 | 0 | 0 | 1 | 0 | 0 | 1 | 0,00 | 0,00 | 0,00 | 0,43 | 0,00 | 0,00 | 0,42 | |
| | Diabetis mellitus | 2 | 0 | 0 | 1 | 2 | 0 | 1 | 1,26 | 0,00 | 0,00 | 0,58 | 1,16 | 0,00 | 0,58 | |
| | Anèmies carencials | 0 | 0 | 0 | 0 | 0 | 0 | 0 | 0,00 | 0,00 | 0,00 | 0,00 | 0,00 | 0,00 | 0,00 | |
| | Malaltia reumàtica crònica del cor | 3 | 0 | 0 | 1 | 2 | 1 | 2 | 1,39 | 0,00 | 0,00 | 0,43 | 0,85 | 0,42 | 0,84 | |
| | Hipertensió arterial | 12 | 4 | 8 | 6 | 7 | 7 | 7 | 5,54 | 1,80 | 3,51 | 2,58 | 2,98 | 2,95 | 2,96 | |
| | Malaltia isquèmica del cor | 78 | 79 | 65 | 54 | 57 | 65 | 54 | 69,30 | 68,22 | 54,59 | 44,28 | 45,82 | 50,86 | 41,72 | |
| | Malaltia cerebrovascular | 45 | 43 | 47 | 34 | 34 | 40 | 29 | 20,78 | 19,33 | 20,60 | 14,60 | 14,47 | 16,84 | 12,24 | |
| | Malaltia respiratòria aguda, pneumònia i influença | 10 | 2 | 6 | 6 | 7 | 8 | 9 | 4,62 | 0,90 | 2,63 | 2,58 | 2,98 | 3,37 | 3,80 | |
| | Asma | 1 | 0 | 0 | 0 | 0 | 0 | 0 | 0,68 | 0,00 | 0,00 | 0,00 | 0,00 | 0,00 | 0,00 | |
| | Úlceres pèptiques | 3 | 1 | 0 | 2 | 0 | 0 | 1 | 1,39 | 0,45 | 0,00 | 0,86 | 0,00 | 0,00 | 0,42 | |
| | Malalties de l'apèndix | 0 | 0 | 0 | 0 | 0 | 0 | 0 | 0,00 | 0,00 | 0,00 | 0,00 | 0,00 | 0,00 | 0,00 | |
| | Hèrnia abdominal | 1 | 1 | 0 | 0 | 0 | 0 | 0 | 0,46 | 0,45 | 0,00 | 0,00 | 0,00 | 0,00 | 0,00 | |
| Incidents adversos mèdics i quirúrgics | 2 | 2 | 1 | 0 | 0 | 0 | 3 | 0,86 | 0,83 | 0,41 | 0,00 | 0,00 | 0,00 | 1,17 | | |
| Colelitiasi/colecistitis | 1 | 1 | 1 | 2 | 0 | 2 | 0 | 0,46 | 0,45 | 0,44 | 0,86 | 0,00 | 0,84 | 0,00 | | |
| Hiperplàsia benigna de la pròstata | 0 | 0 | 0 | 0 | 0 | 0 | 0 | 0,00 | 0,00 | 0,00 | 0,00 | 0,00 | 0,00 | 0,00 | | |
| Mortalitat materna | NA | NA | NA | NA | NA | NA | NA | NA | NA | NA | NA | NA | NA | NA | NA | |
| Total | 171 | 140 | 138 | 118 | 120 | 134 | 118 | 73,32 | 58,44 | 56,16 | 47,03 | 47,35 | 52,18 | 45,99 | | |
| Per les polítiques intersectorials | Sida i infecció pel VIH | 7 | 9 | 12 | 9 | 5 | 6 | 10 | 3,00 | 3,76 | 4,88 | 3,59 | 1,97 | 2,34 | 3,90 | |
| | Tumor maligne de pulmó | 108 | 108 | 123 | 116 | 115 | 107 | 105 | 49,86 | 48,55 | 53,92 | 49,82 | 48,96 | 45,05 | 44,33 | |
| | Malaltia alcohòlica del fetge | 8 | 9 | 3 | 4 | 7 | 8 | 5 | 4,42 | 4,85 | 1,58 | 2,08 | 3,62 | 4,11 | 2,59 | |
| | Accidents de vehicles de motor | 31 | 34 | 41 | 31 | 25 | 23 | 22 | 13,29 | 14,19 | 16,68 | 12,36 | 9,86 | 8,96 | 8,58 | |
| | Suïcidis | 22 | 26 | 29 | 33 | 27 | 31 | 38 | 9,43 | 10,85 | 11,80 | 13,15 | 10,65 | 12,07 | 14,81 | |
| | Homicidis | 3 | 1 | 1 | 0 | 2 | 3 | 0 | 1,29 | 0,42 | 0,41 | 0,00 | 0,79 | 1,17 | 0,00 | |
| | Resta de causes externes | 63 | 52 | 46 | 54 | 54 | 58 | 59 | 27,01 | 21,71 | 18,72 | 21,52 | 21,31 | 22,59 | 23,00 | |
| | Total | 242 | 239 | 255 | 247 | 235 | 236 | 239 | 103,76 | 99,76 | 103,77 | 98,44 | 92,72 | 91,91 | 93,16 | |
| Totes les causes de mortalitat evitable | | 413 | 379 | 393 | 365 | 355 | 370 | 357 | 177,07 | 158,20 | 159,92 | 145,47 | 140,07 | 144,09 | 139,15 | |

NA: no aplicable

Taula 14. Evolució de la mortalitat evitable segons regió sanitària i sexe. **CATALUNYA CENTRAL - DONES**

| Causes susceptibles d'intervenció | | Defuncions | | | | | | | Taxes per 100.000 hab. | | | | | | |
|--|---|------------|------------|------------|------------|------------|------------|--------------|------------------------|--------------|--------------|--------------|--------------|--------------|--------------|
| | | 2005 | 2006 | 2007 | 2008 | 2009 | 2010 | 2011 | 2005 | 2006 | 2007 | 2008 | 2009 | 2010 | 2011 |
| Pels serveis d'assistència sanitària | Tuberculosi | 0 | 0 | 0 | 1 | 0 | 0 | 0 | 0,00 | 0,00 | 0,00 | 0,45 | 0,00 | 0,00 | 0,00 |
| | Malalties vacunables | 0 | 1 | 1 | 0 | 0 | 0 | 0 | 0,00 | 0,47 | 0,46 | 0,00 | 0,00 | 0,00 | 0,00 |
| | Anomalies congènites cardiovasculars | 0 | 3 | 0 | 2 | 1 | 1 | 1 | 0,00 | 1,42 | 0,00 | 0,91 | 0,45 | 0,44 | 0,44 |
| | Causas perinatales | 4 | 1 | 4 | 4 | 1 | 2 | 3 | 1,71 | 0,42 | 1,64 | 1,61 | 0,40 | 0,78 | 1,17 |
| | Tumor maligne de pell | 2 | 5 | 3 | 3 | 4 | 5 | 4 | 0,97 | 2,36 | 1,39 | 1,36 | 1,80 | 2,21 | 1,77 |
| | Tumor maligne de mama femenina | 32 | 31 | 45 | 33 | 37 | 27 | 28 | 15,45 | 14,64 | 20,80 | 14,98 | 16,62 | 11,96 | 12,39 |
| | Tumor maligne de coll de l'úter | 4 | 1 | 2 | 3 | 2 | 1 | 3 | 2,30 | 0,56 | 1,11 | 1,64 | 1,09 | 0,54 | 1,62 |
| | Tumor maligne de cos i part no especificada de l'úter | 7 | 7 | 10 | 10 | 10 | 8 | 6 | 4,02 | 3,95 | 5,55 | 5,47 | 5,44 | 4,31 | 3,24 |
| | Tumor maligne de testicles | NA | NA | NA | NA | NA | NA | NA | NA | NA | NA | NA | NA | NA | NA |
| | Malaltia de Hodgkin | 0 | 0 | 0 | 0 | 2 | 0 | 0 | 0,00 | 0,00 | 0,00 | 0,00 | 0,90 | 0,00 | 0,00 |
| | Leucèmia | 0 | 0 | 0 | 0 | 0 | 0 | 0 | 0,00 | 0,00 | 0,00 | 0,00 | 0,00 | 0,00 | 0,00 |
| | Malaltia de la tiroide | 0 | 1 | 0 | 0 | 0 | 1 | 1 | 0,00 | 0,47 | 0,00 | 0,00 | 0,00 | 0,44 | 0,44 |
| | Diabetis mellitus | 0 | 0 | 1 | 1 | 1 | 1 | 0 | 0,00 | 0,00 | 0,65 | 0,64 | 0,63 | 0,63 | 0,00 |
| | Anèmies carencials | 0 | 0 | 0 | 0 | 0 | 0 | 0 | 0,00 | 0,00 | 0,00 | 0,00 | 0,00 | 0,00 | 0,00 |
| | Malaltia reumàtica crònica del cor | 3 | 1 | 3 | 5 | 3 | 1 | 5 | 1,45 | 0,47 | 1,39 | 2,27 | 1,35 | 0,44 | 2,21 |
| | Hipertensió arterial | 3 | 7 | 7 | 5 | 5 | 2 | 1 | 1,45 | 3,30 | 3,24 | 2,27 | 2,25 | 0,89 | 0,44 |
| | Malaltia isquèmica del cor | 23 | 24 | 24 | 19 | 15 | 10 | 12 | 20,56 | 21,05 | 20,65 | 16,06 | 12,48 | 8,12 | 9,61 |
| | Malaltia cerebrovascular | 24 | 25 | 16 | 22 | 14 | 19 | 20 | 11,59 | 11,80 | 7,40 | 9,99 | 6,29 | 8,42 | 8,85 |
| | Malaltia respiratòria aguda, pneumònia i influença | 5 | 3 | 3 | 1 | 4 | 1 | 1 | 2,41 | 1,42 | 1,39 | 0,45 | 1,80 | 0,44 | 0,44 |
| | Asma | 0 | 2 | 0 | 0 | 0 | 0 | 0 | 0,00 | 1,46 | 0,00 | 0,00 | 0,00 | 0,00 | 0,00 |
| | Úlceres pèptiques | 0 | 1 | 0 | 1 | 0 | 0 | 2 | 0,00 | 0,47 | 0,00 | 0,45 | 0,00 | 0,00 | 0,88 |
| | Malalties de l'apèndix | 0 | 0 | 0 | 0 | 0 | 0 | 0 | 0,00 | 0,00 | 0,00 | 0,00 | 0,00 | 0,00 | 0,00 |
| | Hèrnia abdominal | 0 | 0 | 0 | 0 | 0 | 0 | 0 | 0,00 | 0,00 | 0,00 | 0,00 | 0,00 | 0,00 | 0,00 |
| Incidents adversos mèdics i quirúrgics | 1 | 1 | 0 | 1 | 0 | 1 | 0 | 0,43 | 0,42 | 0,00 | 0,40 | 0,00 | 0,39 | 0,00 | |
| Colelitiasi/colecistitis | 0 | 1 | 2 | 1 | 0 | 0 | 0 | 0,00 | 0,47 | 0,92 | 0,45 | 0,00 | 0,00 | 0,00 | |
| Hiperplàsia benigna de la pròstata | NA | NA | NA | NA | NA | NA | NA | NA | NA | NA | NA | NA | NA | NA | |
| Mortalitat materna | 0 | 0 | 0 | 0 | 0 | 0 | 0 | 0,00 | 0,00 | 0,00 | 0,00 | 0,00 | 0,00 | 0,00 | |
| Total | 108 | 115 | 121 | 112 | 99 | 80 | 87 | 46,28 | 48,17 | 49,59 | 45,03 | 39,33 | 31,28 | 33,90 | |
| Per les polítiques intersectorials | Sida i infecció pel VIH | 3 | 0 | 3 | 1 | 1 | 0 | 2 | 1,29 | 0,00 | 1,23 | 0,40 | 0,40 | 0,00 | 0,78 |
| | Tumor maligne de pulmó | 19 | 7 | 17 | 18 | 25 | 26 | 24 | 9,17 | 3,30 | 7,86 | 8,17 | 11,23 | 11,52 | 10,62 |
| | Malaltia alcohòlica del fetge | 0 | 4 | 4 | 2 | 2 | 3 | 5 | 0,00 | 2,26 | 2,22 | 1,09 | 1,09 | 1,61 | 2,70 |
| | Accidents de vehicles de motor | 17 | 8 | 3 | 6 | 5 | 9 | 4 | 7,29 | 3,35 | 1,23 | 2,41 | 1,99 | 3,52 | 1,56 |
| | Suïcidis | 9 | 12 | 10 | 11 | 11 | 10 | 12 | 3,86 | 5,03 | 4,10 | 4,42 | 4,37 | 3,91 | 4,68 |
| | Homicidis | 1 | 4 | 1 | 2 | 1 | 1 | 0 | 0,43 | 1,68 | 0,41 | 0,80 | 0,40 | 0,39 | 0,00 |
| | Resta de causes externes | 38 | 37 | 35 | 44 | 47 | 70 | 79 | 16,28 | 15,50 | 14,34 | 17,69 | 18,67 | 27,37 | 30,78 |
| | Total | 87 | 72 | 73 | 84 | 92 | 119 | 126 | 37,28 | 30,16 | 29,92 | 33,77 | 36,55 | 46,52 | 49,09 |
| Totes les causes de mortalitat evitable | 195 | 187 | 194 | 196 | 191 | 199 | 213 | 83,56 | 78,32 | 79,50 | 78,81 | 75,88 | 77,80 | 82,99 | |

NA: no aplicable

Taula 15. Evolució de la mortalitat evitable segons regió sanitària i sexe. **CATALUNYA CENTRAL - TOTAL**

| Causes susceptibles d'intervenció | | Defuncions | | | | | | | Taxes per 100.000 hab. | | | | | | |
|--|---|------------|------------|------------|------------|------------|------------|--------------|------------------------|---------------|---------------|---------------|---------------|---------------|---------------|
| | | 2005 | 2006 | 2007 | 2008 | 2009 | 2010 | 2011 | 2005 | 2006 | 2007 | 2008 | 2009 | 2010 | 2011 |
| Pels serveis d'assistència sanitària | Tuberculosi | 1 | 2 | 0 | 1 | 0 | 1 | 0 | 0,24 | 0,46 | 0,00 | 0,22 | 0,00 | 0,22 | 0,00 |
| | Malalties vacunables | 0 | 1 | 2 | 0 | 1 | 1 | 0 | 0,00 | 0,23 | 0,45 | 0,00 | 0,22 | 0,22 | 0,00 |
| | Anomalies congènites cardiovasculars | 2 | 4 | 1 | 5 | 3 | 2 | 2 | 0,47 | 0,92 | 0,23 | 1,10 | 0,66 | 0,43 | 0,43 |
| | Causas perinatales | 8 | 2 | 8 | 7 | 6 | 7 | 9 | 1,71 | 0,42 | 1,63 | 1,40 | 1,19 | 1,37 | 1,75 |
| | Tumor maligne de pell | 7 | 7 | 7 | 7 | 6 | 7 | 6 | 1,65 | 1,61 | 1,58 | 1,54 | 1,31 | 1,51 | 1,30 |
| | Tumor maligne de mama femenina | 32 | 31 | 45 | 33 | 37 | 27 | 28 | 7,55 | 7,14 | 10,13 | 7,28 | 8,09 | 5,83 | 6,05 |
| | Tumor maligne de coll de l'úter | 4 | 1 | 2 | 3 | 2 | 1 | 3 | 1,13 | 0,28 | 0,54 | 0,80 | 0,53 | 0,26 | 0,79 |
| | Tumor maligne de cos i part no especificada de l'úter | 7 | 7 | 10 | 10 | 10 | 8 | 6 | 1,97 | 1,93 | 2,70 | 2,67 | 2,65 | 2,10 | 1,59 |
| | Tumor maligne de testicles | 0 | 0 | 0 | 0 | 0 | 0 | 0 | 0,00 | 0,00 | 0,00 | 0,00 | 0,00 | 0,00 | 0,00 |
| | Malaltia de Hodgkin | 1 | 1 | 0 | 1 | 3 | 0 | 2 | 0,24 | 0,23 | 0,00 | 0,22 | 0,66 | 0,00 | 0,43 |
| | Leucèmia | 0 | 0 | 0 | 0 | 0 | 1 | 0 | 0,00 | 0,00 | 0,00 | 0,00 | 0,00 | 1,20 | 0,00 |
| | Malaltia de la tiroide | 0 | 1 | 0 | 1 | 0 | 1 | 2 | 0,00 | 0,23 | 0,00 | 0,22 | 0,00 | 0,22 | 0,43 |
| | Diabetis mellitus | 2 | 0 | 1 | 2 | 3 | 1 | 1 | 0,65 | 0,00 | 0,31 | 0,61 | 0,91 | 0,30 | 0,30 |
| | Anèmies carencials | 0 | 0 | 0 | 0 | 0 | 0 | 0 | 0,00 | 0,00 | 0,00 | 0,00 | 0,00 | 0,00 | 0,00 |
| | Malaltia reumàtica crònica del cor | 6 | 1 | 3 | 6 | 5 | 2 | 7 | 1,42 | 0,23 | 0,68 | 1,32 | 1,09 | 0,43 | 1,51 |
| | Hipertensió arterial | 15 | 11 | 15 | 11 | 12 | 9 | 8 | 3,54 | 2,53 | 3,38 | 2,43 | 2,62 | 1,94 | 1,73 |
| | Malaltia isquèmica del cor | 101 | 103 | 89 | 73 | 72 | 75 | 66 | 45,00 | 44,82 | 37,82 | 30,38 | 29,44 | 29,88 | 25,95 |
| | Malaltia cerebrovascular | 69 | 68 | 63 | 56 | 48 | 59 | 49 | 16,28 | 15,66 | 14,18 | 12,36 | 10,49 | 12,74 | 10,59 |
| | Malaltia respiratòria aguda, pneumònia i influença | 15 | 5 | 9 | 7 | 11 | 9 | 10 | 3,54 | 1,15 | 2,03 | 1,54 | 2,40 | 1,94 | 2,16 |
| | Asma | 1 | 2 | 0 | 0 | 0 | 0 | 0 | 0,36 | 0,70 | 0,00 | 0,00 | 0,00 | 0,00 | 0,00 |
| Úlceres pèptiques | 3 | 2 | 0 | 3 | 0 | 0 | 3 | 0,71 | 0,46 | 0,00 | 0,66 | 0,00 | 0,00 | 0,65 | |
| Malalties de l'apèndix | 0 | 0 | 0 | 0 | 0 | 0 | 0 | 0,00 | 0,00 | 0,00 | 0,00 | 0,00 | 0,00 | 0,00 | |
| Hèrnia abdominal | 1 | 1 | 0 | 0 | 0 | 0 | 0 | 0,24 | 0,23 | 0,00 | 0,00 | 0,00 | 0,00 | 0,00 | |
| Incidents adversos mèdics i quirúrgics | 3 | 3 | 1 | 1 | 0 | 1 | 3 | 0,64 | 0,63 | 0,20 | 0,20 | 0,00 | 0,20 | 0,58 | |
| Colelitiasi/colecistitis | 1 | 2 | 3 | 3 | 0 | 2 | 0 | 0,24 | 0,46 | 0,68 | 0,66 | 0,00 | 0,43 | 0,00 | |
| Hiperplàsia benigna de la pròstata | 0 | 0 | 0 | 0 | 0 | 0 | 0 | 0,00 | 0,00 | 0,00 | 0,00 | 0,00 | 0,00 | 0,00 | |
| Mortalitat materna | 0 | 0 | 0 | 0 | 0 | 0 | 0 | 0,00 | 0,00 | 0,00 | 0,00 | 0,00 | 0,00 | 0,00 | |
| Total | 279 | 255 | 259 | 230 | 219 | 214 | 205 | 59,80 | 53,31 | 52,88 | 46,04 | 43,35 | 41,75 | 39,95 | |
| Per les polítiques intersectorials | Sida i infecció pel VIH | 10 | 9 | 15 | 10 | 6 | 6 | 12 | 2,14 | 1,88 | 3,06 | 2,00 | 1,19 | 1,17 | 2,34 |
| | Tumor maligne de pulmó | 127 | 115 | 140 | 134 | 140 | 133 | 129 | 29,97 | 26,48 | 31,50 | 29,57 | 30,60 | 28,71 | 27,87 |
| | Malaltia alcohòlica del fetge | 8 | 13 | 7 | 6 | 9 | 11 | 10 | 2,25 | 3,58 | 1,89 | 1,60 | 2,39 | 2,89 | 2,64 |
| | Accidents de vehicles de motor | 48 | 42 | 44 | 37 | 30 | 32 | 26 | 10,29 | 8,78 | 8,98 | 7,41 | 5,94 | 6,24 | 5,07 |
| | Suïcidis | 31 | 38 | 39 | 44 | 38 | 41 | 50 | 6,64 | 7,94 | 7,96 | 8,81 | 7,52 | 8,00 | 9,74 |
| | Homicidis | 4 | 5 | 2 | 2 | 3 | 4 | 0 | 0,86 | 1,05 | 0,41 | 0,40 | 0,59 | 0,78 | 0,00 |
| | Resta de causes externes | 101 | 89 | 81 | 98 | 101 | 128 | 138 | 21,65 | 18,61 | 16,54 | 19,62 | 19,99 | 24,97 | 26,89 |
| | Total | 329 | 311 | 328 | 331 | 327 | 355 | 365 | 70,51 | 65,02 | 66,97 | 66,25 | 64,73 | 69,26 | 71,12 |
| Totes les causes de mortalitat evitable | | 608 | 566 | 587 | 561 | 546 | 569 | 570 | 130,31 | 118,33 | 119,86 | 112,29 | 108,09 | 111,01 | 111,07 |

NA: no aplicable

Taula 16. Evolució de la mortalitat evitable segons regió sanitària i sexe. **GIRONA - HOMES**

| Causes susceptibles d'intervenció | | Defuncions | | | | | | | Taxes per 100.000 hab. | | | | | | |
|--|---|------------|------------|------------|------------|------------|------------|--------------|------------------------|---------------|---------------|---------------|---------------|---------------|---------------|
| | | 2005 | 2006 | 2007 | 2008 | 2009 | 2010 | 2011 | 2005 | 2006 | 2007 | 2008 | 2009 | 2010 | 2011 |
| Pels serveis d'assistència sanitària | Tuberculosi | 1 | 0 | 4 | 3 | 0 | 2 | 1 | 0,34 | 0,00 | 1,24 | 0,90 | 0,00 | 0,51 | 0,26 |
| | Malalties vacunables | 0 | 2 | 2 | 0 | 1 | 0 | 1 | 0,00 | 0,64 | 0,62 | 0,00 | 0,30 | 0,00 | 0,26 |
| | Anomalies congènites cardiovasculars | 2 | 3 | 0 | 1 | 4 | 2 | 2 | 0,67 | 0,97 | 0,00 | 0,30 | 1,19 | 0,51 | 0,51 |
| | Causes perinatales | 7 | 5 | 7 | 6 | 13 | 8 | 8 | 2,20 | 1,51 | 2,03 | 1,69 | 3,61 | 1,91 | 1,91 |
| | Tumor maligne de pell | 7 | 5 | 1 | 6 | 4 | 7 | 5 | 2,35 | 1,61 | 0,31 | 1,80 | 1,19 | 1,79 | 1,28 |
| | Tumor maligne de mama femenina | NA | NA | NA | NA | NA | NA | NA | NA | NA | NA | NA | NA | NA | NA |
| | Tumor maligne de coll de l'úter | NA | NA | NA | NA | NA | NA | NA | NA | NA | NA | NA | NA | NA | NA |
| | Tumor maligne de cos i part no especificada de l'úter | NA | NA | NA | NA | NA | NA | NA | NA | NA | NA | NA | NA | NA | NA |
| | Tumor maligne de testicles | 0 | 1 | 1 | 0 | 0 | 0 | 1 | 0,00 | 0,32 | 0,31 | 0,00 | 0,00 | 0,00 | 0,26 |
| | Malaltia de Hodgkin | 2 | 2 | 1 | 2 | 1 | 4 | 1 | 0,67 | 0,64 | 0,31 | 0,60 | 0,30 | 1,02 | 0,26 |
| | Leucèmia | 0 | 0 | 0 | 1 | 1 | 1 | 1 | 0,00 | 0,00 | 0,00 | 1,77 | 1,71 | 1,43 | 1,41 |
| | Malaltia de la tiroide | 0 | 1 | 0 | 0 | 0 | 0 | 1 | 0,00 | 0,32 | 0,00 | 0,00 | 0,00 | 0,00 | 0,26 |
| | Diabetis mellitus | 2 | 2 | 4 | 1 | 0 | 1 | 0 | 0,90 | 0,86 | 1,66 | 0,40 | 0,00 | 0,34 | 0,00 |
| | Anèmies carencials | 0 | 0 | 0 | 0 | 0 | 0 | 1 | 0,00 | 0,00 | 0,00 | 0,00 | 0,00 | 0,00 | 0,26 |
| | Malaltia reumàtica crònica del cor | 5 | 2 | 2 | 4 | 4 | 5 | 2 | 1,68 | 0,64 | 0,62 | 1,20 | 1,19 | 1,28 | 0,51 |
| | Hipertensió arterial | 11 | 7 | 6 | 7 | 13 | 15 | 7 | 3,69 | 2,25 | 1,86 | 2,10 | 3,86 | 3,83 | 1,79 |
| | Malaltia isquèmica del cor | 96 | 109 | 91 | 103 | 96 | 111 | 93 | 62,63 | 68,34 | 54,90 | 60,15 | 54,87 | 53,56 | 44,27 |
| | Malaltia cerebrovascular | 59 | 57 | 38 | 62 | 32 | 32 | 46 | 19,77 | 18,35 | 11,77 | 18,64 | 9,50 | 8,16 | 11,75 |
| | Malaltia respiratòria aguda, pneumònia i influença | 12 | 5 | 5 | 10 | 6 | 14 | 7 | 4,02 | 1,61 | 1,55 | 3,01 | 1,78 | 3,57 | 1,79 |
| | Asma | 1 | 0 | 1 | 1 | 0 | 0 | 0 | 0,49 | 0,00 | 0,45 | 0,44 | 0,00 | 0,00 | 0,00 |
| | Úlceres pèptiques | 0 | 0 | 2 | 1 | 1 | 4 | 3 | 0,00 | 0,00 | 0,62 | 0,30 | 0,30 | 1,02 | 0,77 |
| | Malalties de l'apèndix | 0 | 0 | 0 | 0 | 1 | 0 | 0 | 0,00 | 0,00 | 0,00 | 0,00 | 0,30 | 0,00 | 0,00 |
| | Hèrnia abdominal | 0 | 0 | 1 | 0 | 1 | 0 | 1 | 0,00 | 0,00 | 0,31 | 0,00 | 0,30 | 0,00 | 0,26 |
| | Incidents adversos mèdics i quirúrgics | 1 | 3 | 0 | 2 | 0 | 0 | 2 | 0,31 | 0,90 | 0,00 | 0,56 | 0,00 | 0,00 | 0,48 |
| Colelitiasi/colecistitis | 0 | 2 | 6 | 2 | 0 | 0 | 1 | 0,00 | 0,64 | 1,86 | 0,60 | 0,00 | 0,00 | 0,26 | |
| Hiperplàsia benigna de la pròstata | 0 | 0 | 1 | 0 | 1 | 0 | 0 | 0,00 | 0,00 | 0,31 | 0,00 | 0,30 | 0,00 | 0,00 | |
| Mortalitat materna | NA | NA | NA | NA | NA | NA | NA | NA | NA | NA | NA | NA | NA | NA | |
| Total | 206 | 206 | 173 | 212 | 179 | 206 | 184 | 64,64 | 62,12 | 50,19 | 59,67 | 49,69 | 49,13 | 43,86 | |
| Per les polítiques intersectorials | Sida i infecció pel VIH | 6 | 9 | 14 | 5 | 8 | 9 | 10 | 1,88 | 2,71 | 4,06 | 1,41 | 2,22 | 2,15 | 2,38 |
| | Tumor maligne de pulmó | 139 | 155 | 163 | 142 | 124 | 163 | 137 | 46,58 | 49,90 | 50,48 | 42,68 | 36,80 | 41,58 | 34,99 |
| | Malaltia alcohòlica del fetge | 11 | 5 | 13 | 9 | 15 | 11 | 9 | 4,42 | 1,93 | 4,84 | 3,26 | 5,39 | 3,41 | 2,81 |
| | Accidents de vehicles de motor | 53 | 40 | 46 | 36 | 43 | 42 | 55 | 16,63 | 12,06 | 13,35 | 10,13 | 11,94 | 10,02 | 13,11 |
| | Suïcidis | 36 | 31 | 33 | 34 | 48 | 47 | 52 | 11,30 | 9,35 | 9,57 | 9,57 | 13,32 | 11,21 | 12,40 |
| | Homicidis | 4 | 3 | 3 | 2 | 6 | 6 | 7 | 1,26 | 0,90 | 0,87 | 0,56 | 1,67 | 1,43 | 1,67 |
| | Resta de causes externes | 82 | 77 | 71 | 82 | 73 | 109 | 114 | 25,73 | 23,22 | 20,60 | 23,08 | 20,26 | 26,00 | 27,18 |
| | Total | 331 | 320 | 343 | 310 | 317 | 387 | 384 | 103,87 | 96,49 | 99,51 | 87,26 | 88,00 | 92,31 | 91,54 |
| Totes les causes de mortalitat evitable | | 537 | 526 | 516 | 522 | 496 | 593 | 568 | 168,51 | 158,61 | 149,71 | 146,93 | 137,69 | 141,44 | 135,41 |

NA: no aplicable

Taula 17. Evolució de la mortalitat evitable segons regió sanitària i sexe. **GIRONA - DONES**

| Causes susceptibles d'intervenció | | Defuncions | | | | | | | Taxes per 100.000 hab. | | | | | | |
|--|---|------------|------------|------------|------------|------------|------------|--------------|------------------------|--------------|--------------|--------------|--------------|--------------|--------------|
| | | 2005 | 2006 | 2007 | 2008 | 2009 | 2010 | 2011 | 2005 | 2006 | 2007 | 2008 | 2009 | 2010 | 2011 |
| Pels serveis d'assistència sanitària | Tuberculosi | 0 | 0 | 1 | 0 | 0 | 2 | 1 | 0,00 | 0,00 | 0,33 | 0,00 | 0,00 | 0,54 | 0,27 |
| | Malalties vacunables | 1 | 0 | 0 | 0 | 1 | 0 | 0 | 0,35 | 0,00 | 0,00 | 0,00 | 0,31 | 0,00 | 0,00 |
| | Anomalies congènites cardiovasculars | 2 | 0 | 1 | 1 | 1 | 3 | 3 | 0,70 | 0,00 | 0,33 | 0,32 | 0,31 | 0,81 | 0,80 |
| | Causas perinatales | 3 | 5 | 5 | 8 | 7 | 10 | 8 | 0,95 | 1,53 | 1,48 | 2,31 | 1,99 | 2,42 | 1,93 |
| | Tumor maligne de pell | 0 | 7 | 3 | 4 | 3 | 6 | 3 | 0,00 | 2,38 | 0,99 | 1,28 | 0,94 | 1,61 | 0,80 |
| | Tumor maligne de mama femenina | 43 | 42 | 46 | 49 | 38 | 64 | 64 | 15,14 | 14,28 | 15,12 | 15,68 | 11,97 | 17,20 | 17,13 |
| | Tumor maligne de coll de l'úter | 5 | 3 | 4 | 4 | 7 | 14 | 9 | 2,10 | 1,22 | 1,58 | 1,54 | 2,67 | 4,56 | 2,93 |
| | Tumor maligne de cos i part no especificada de l'úter | 8 | 6 | 7 | 9 | 7 | 13 | 9 | 3,37 | 2,45 | 2,76 | 3,47 | 2,67 | 4,24 | 2,93 |
| | Tumor maligne de testicles | NA | NA | NA | NA | NA | NA | NA | NA | NA | NA | NA | NA | NA | NA |
| | Malaltia de Hodgkin | 1 | 0 | 2 | 0 | 2 | 2 | 1 | 0,35 | 0,00 | 0,66 | 0,00 | 0,63 | 0,54 | 0,27 |
| | Leucèmia | 0 | 0 | 0 | 0 | 1 | 2 | 0 | 0,00 | 0,00 | 0,00 | 0,00 | 1,82 | 3,06 | 0,00 |
| | Malaltia de la tiroide | 0 | 0 | 1 | 0 | 0 | 1 | 1 | 0,00 | 0,00 | 0,33 | 0,00 | 0,00 | 0,27 | 0,27 |
| | Diabetis mellitus | 0 | 0 | 0 | 0 | 0 | 0 | 0 | 0,00 | 0,00 | 0,00 | 0,00 | 0,00 | 0,00 | 0,00 |
| | Anèmies carencials | 0 | 0 | 0 | 0 | 0 | 0 | 0 | 0,00 | 0,00 | 0,00 | 0,00 | 0,00 | 0,00 | 0,00 |
| | Malaltia reumàtica crònica del cor | 3 | 1 | 2 | 4 | 4 | 2 | 6 | 1,06 | 0,34 | 0,66 | 1,28 | 1,26 | 0,54 | 1,61 |
| | Hipertensió arterial | 1 | 4 | 4 | 4 | 7 | 5 | 5 | 0,35 | 1,36 | 1,31 | 1,28 | 2,20 | 1,34 | 1,34 |
| | Malaltia isquèmica del cor | 25 | 25 | 29 | 19 | 20 | 24 | 22 | 16,67 | 16,13 | 18,11 | 11,54 | 11,88 | 11,99 | 10,81 |
| | Malaltia cerebrovascular | 36 | 19 | 27 | 24 | 22 | 23 | 26 | 12,67 | 6,46 | 8,87 | 7,68 | 6,93 | 6,18 | 6,96 |
| | Malaltia respiratòria aguda, pneumònia i influença | 3 | 1 | 3 | 3 | 1 | 5 | 7 | 1,06 | 0,34 | 0,99 | 0,96 | 0,31 | 1,34 | 1,87 |
| | Asma | 0 | 0 | 0 | 1 | 1 | 1 | 1 | 0,00 | 0,00 | 0,00 | 0,48 | 0,48 | 0,41 | 0,41 |
| Úlceres pèptiques | 1 | 0 | 1 | 0 | 0 | 0 | 1 | 0,35 | 0,00 | 0,33 | 0,00 | 0,00 | 0,00 | 0,27 | |
| Malalties de l'apèndix | 0 | 0 | 2 | 0 | 1 | 0 | 0 | 0,00 | 0,00 | 0,66 | 0,00 | 0,31 | 0,00 | 0,00 | |
| Hèrnia abdominal | 0 | 1 | 1 | 0 | 1 | 0 | 0 | 0,00 | 0,34 | 0,33 | 0,00 | 0,31 | 0,00 | 0,00 | |
| Incidents adversos mèdics i quirúrgics | 4 | 0 | 0 | 1 | 2 | 1 | 4 | 1,27 | 0,00 | 0,00 | 0,29 | 0,57 | 0,24 | 0,96 | |
| Colelitiasi/colecistitis | 1 | 2 | 1 | 0 | 1 | 4 | 0 | 0,35 | 0,68 | 0,33 | 0,00 | 0,31 | 1,08 | 0,00 | |
| Hiperplàsia benigna de la pròstata | NA | NA | NA | NA | NA | NA | NA | NA | NA | NA | NA | NA | NA | NA | |
| Mortalitat materna | 0 | 0 | 0 | 1 | 0 | 0 | 0 | 0,00 | 0,00 | 0,00 | 0,29 | 0,00 | 0,00 | 0,00 | |
| Total | 137 | 116 | 140 | 132 | 127 | 182 | 171 | 43,51 | 35,59 | 41,51 | 38,12 | 36,06 | 44,08 | 41,17 | |
| Per les polítiques intersectorials | Sida i infecció pel VIH | 3 | 3 | 2 | 2 | 3 | 4 | 3 | 0,95 | 0,92 | 0,59 | 0,58 | 0,85 | 0,97 | 0,72 |
| | Tumor maligne de pulmó | 19 | 22 | 36 | 22 | 23 | 38 | 31 | 6,69 | 7,48 | 11,83 | 7,04 | 7,24 | 10,21 | 8,30 |
| | Malaltia alcohòlica del fetge | 3 | 4 | 1 | 4 | 1 | 3 | 0 | 1,26 | 1,63 | 0,39 | 1,54 | 0,38 | 0,98 | 0,00 |
| | Accidents de vehicles de motor | 13 | 15 | 7 | 10 | 12 | 9 | 12 | 4,13 | 4,60 | 2,08 | 2,89 | 3,41 | 2,18 | 2,89 |
| | Suïcidis | 19 | 7 | 11 | 15 | 15 | 12 | 11 | 6,03 | 2,15 | 3,26 | 4,33 | 4,26 | 2,91 | 2,65 |
| | Homicidis | 5 | 1 | 3 | 2 | 0 | 5 | 6 | 1,59 | 0,31 | 0,89 | 0,58 | 0,00 | 1,21 | 1,44 |
| | Resta de causes externes | 51 | 44 | 69 | 57 | 65 | 88 | 105 | 16,20 | 13,50 | 20,46 | 16,46 | 18,46 | 21,31 | 25,28 |
| | Total | 113 | 96 | 129 | 112 | 119 | 159 | 168 | 35,89 | 29,46 | 38,25 | 32,35 | 33,79 | 38,51 | 40,44 |
| Totes les causes de mortalitat evitable | | 250 | 212 | 269 | 244 | 246 | 341 | 339 | 79,40 | 65,05 | 79,77 | 70,47 | 69,85 | 82,59 | 81,61 |

NA: no aplicable

Taula 18. Evolució de la mortalitat evitable segons regió sanitària i sexe. **GIRONA - TOTAL**

| Causes susceptibles d'intervenció | | Defuncions | | | | | | | Taxes per 100.000 hab. | | | | | | |
|--|---|------------|------------|------------|------------|------------|------------|--------------|------------------------|---------------|---------------|---------------|---------------|---------------|---------------|
| | | 2005 | 2006 | 2007 | 2008 | 2009 | 2010 | 2011 | 2005 | 2006 | 2007 | 2008 | 2009 | 2010 | 2011 |
| Pels serveis d'assistència sanitària | Tuberculosi | 1 | 0 | 5 | 3 | 0 | 4 | 2 | 0,17 | 0,00 | 0,80 | 0,47 | 0,00 | 0,52 | 0,26 |
| | Malalties vacunables | 1 | 2 | 2 | 0 | 2 | 0 | 1 | 0,17 | 0,33 | 0,32 | 0,00 | 0,31 | 0,00 | 0,13 |
| | Anomalies congènites cardiovasculars | 4 | 3 | 1 | 2 | 5 | 5 | 5 | 0,69 | 0,50 | 0,16 | 0,31 | 0,76 | 0,65 | 0,65 |
| | Causes perinatales | 10 | 10 | 12 | 14 | 20 | 18 | 16 | 1,58 | 1,52 | 1,76 | 2,00 | 2,81 | 2,16 | 1,92 |
| | Tumor maligne de pell | 7 | 12 | 4 | 10 | 7 | 13 | 8 | 1,20 | 1,98 | 0,64 | 1,55 | 1,07 | 1,70 | 1,05 |
| | Tumor maligne de mama femenina | 43 | 42 | 46 | 49 | 38 | 64 | 64 | 7,38 | 6,95 | 7,33 | 7,60 | 5,81 | 8,38 | 8,37 |
| | Tumor maligne de coll de l'úter | 5 | 3 | 4 | 4 | 7 | 14 | 9 | 1,03 | 0,60 | 0,77 | 0,75 | 1,29 | 2,23 | 1,43 |
| | Tumor maligne de cos i part no especificada de l'úter | 8 | 6 | 7 | 9 | 7 | 13 | 9 | 1,64 | 1,19 | 1,34 | 1,68 | 1,29 | 2,07 | 1,43 |
| | Tumor maligne de testicles | 0 | 1 | 1 | 0 | 0 | 0 | 1 | 0,00 | 0,17 | 0,16 | 0,00 | 0,00 | 0,00 | 0,13 |
| | Malaltia de Hodgkin | 3 | 2 | 3 | 2 | 3 | 6 | 2 | 0,52 | 0,33 | 0,48 | 0,31 | 0,46 | 0,79 | 0,26 |
| | Leucèmia | 0 | 0 | 0 | 1 | 2 | 3 | 1 | 0,00 | 0,00 | 0,00 | 0,91 | 1,76 | 2,22 | 0,73 |
| | Malaltia de la tiroide | 0 | 1 | 1 | 0 | 0 | 1 | 2 | 0,00 | 0,17 | 0,16 | 0,00 | 0,00 | 0,13 | 0,26 |
| | Diabetis mellitus | 2 | 2 | 4 | 1 | 0 | 1 | 0 | 0,47 | 0,45 | 0,87 | 0,21 | 0,00 | 0,18 | 0,00 |
| | Anèmies carencials | 0 | 0 | 0 | 0 | 0 | 0 | 1 | 0,00 | 0,00 | 0,00 | 0,00 | 0,00 | 0,00 | 0,13 |
| | Malaltia reumàtica crònica del cor | 8 | 3 | 4 | 8 | 8 | 7 | 8 | 1,37 | 0,50 | 0,64 | 1,24 | 1,22 | 0,92 | 1,05 |
| | Hipertensió arterial | 12 | 11 | 10 | 11 | 20 | 20 | 12 | 2,06 | 1,82 | 1,59 | 1,71 | 3,06 | 2,62 | 1,57 |
| | Malaltia isquèmica del cor | 121 | 134 | 120 | 122 | 116 | 135 | 115 | 39,90 | 42,61 | 36,82 | 36,33 | 33,79 | 33,13 | 27,81 |
| | Malaltia cerebrovascular | 95 | 76 | 65 | 86 | 54 | 55 | 72 | 16,31 | 12,57 | 10,36 | 13,33 | 8,25 | 7,20 | 9,41 |
| | Malaltia respiratòria aguda, pneumònia i influença | 15 | 6 | 8 | 13 | 7 | 19 | 14 | 2,58 | 0,99 | 1,28 | 2,02 | 1,07 | 2,49 | 1,83 |
| | Asma | 1 | 0 | 1 | 2 | 1 | 1 | 1 | 0,26 | 0,00 | 0,24 | 0,46 | 0,23 | 0,20 | 0,20 |
| Úlceres pèptiques | 1 | 0 | 3 | 1 | 1 | 4 | 4 | 0,17 | 0,00 | 0,48 | 0,16 | 0,15 | 0,52 | 0,52 | |
| Malalties de l'apèndix | 0 | 0 | 2 | 0 | 2 | 0 | 0 | 0,00 | 0,00 | 0,32 | 0,00 | 0,31 | 0,00 | 0,00 | |
| Hèrnia abdominal | 0 | 1 | 2 | 0 | 2 | 0 | 1 | 0,00 | 0,17 | 0,32 | 0,00 | 0,31 | 0,00 | 0,13 | |
| Incidents adversos mèdics i quirúrgics | 5 | 3 | 0 | 3 | 2 | 1 | 6 | 0,79 | 0,46 | 0,00 | 0,43 | 0,28 | 0,12 | 0,72 | |
| Colelitiasi/colecistitis | 1 | 4 | 7 | 2 | 1 | 4 | 1 | 0,17 | 0,66 | 1,12 | 0,31 | 0,15 | 0,52 | 0,13 | |
| Hiperplàsia benigna de la pròstata | 0 | 0 | 1 | 0 | 1 | 0 | 0 | 0,00 | 0,00 | 0,16 | 0,00 | 0,15 | 0,00 | 0,00 | |
| Mortalitat materna | 0 | 0 | 0 | 1 | 0 | 0 | 0 | 0,00 | 0,00 | 0,00 | 0,14 | 0,00 | 0,00 | 0,00 | |
| Total | 343 | 322 | 313 | 344 | 306 | 388 | 355 | 54,14 | 48,97 | 45,90 | 49,04 | 42,95 | 46,63 | 42,52 | |
| Per les polítiques intersectorials | Sida i infecció pel VIH | 9 | 12 | 16 | 7 | 11 | 13 | 13 | 1,42 | 1,82 | 2,35 | 1,00 | 1,54 | 1,56 | 1,56 |
| | Tumor maligne de pulmó | 158 | 177 | 199 | 164 | 147 | 201 | 168 | 27,12 | 29,27 | 31,73 | 25,42 | 22,46 | 26,31 | 21,96 |
| | Malaltia alcohòlica del fetge | 14 | 9 | 14 | 13 | 16 | 14 | 9 | 2,88 | 1,79 | 2,68 | 2,43 | 2,96 | 2,23 | 1,43 |
| | Accidents de vehicles de motor | 66 | 55 | 53 | 46 | 55 | 51 | 67 | 10,42 | 8,36 | 7,77 | 6,56 | 7,72 | 6,13 | 8,03 |
| | Suïcidis | 55 | 38 | 44 | 49 | 63 | 59 | 63 | 8,68 | 5,78 | 6,45 | 6,98 | 8,84 | 7,09 | 7,55 |
| | Homicidis | 9 | 4 | 6 | 4 | 6 | 11 | 13 | 1,42 | 0,61 | 0,88 | 0,57 | 0,84 | 1,32 | 1,56 |
| | Resta de causes externes | 133 | 121 | 140 | 139 | 138 | 197 | 219 | 20,99 | 18,40 | 20,53 | 19,81 | 19,37 | 23,67 | 26,23 |
| | Total | 444 | 416 | 472 | 422 | 436 | 546 | 552 | 70,08 | 63,27 | 69,22 | 60,15 | 61,20 | 65,62 | 66,12 |
| Totes les causes de mortalitat evitable | | 787 | 738 | 785 | 766 | 742 | 934 | 907 | 124,22 | 112,23 | 115,12 | 109,19 | 104,15 | 112,24 | 108,64 |

NA: no aplicable

Taula 19. Evolució de la mortalitat evitable segons regió sanitària i sexe. **LLEIDA - HOMES**

| Causes susceptibles d'intervenció | Defuncions | | | | | | | Taxes per 100.000 hab. | | | | | | | |
|--|---|------------|------------|------------|------------|------------|------------|------------------------|---------------|---------------|---------------|---------------|---------------|---------------|---------------|
| | 2005 | 2006 | 2007 | 2008 | 2009 | 2010 | 2011 | 2005 | 2006 | 2007 | 2008 | 2009 | 2010 | 2011 | |
| Pels serveis d'assistència sanitària | Tuberculosi | 1 | 2 | 2 | 1 | 2 | 2 | 2 | 0,67 | 1,31 | 1,27 | 0,62 | 1,21 | 1,21 | 1,21 |
| | Malalties vacunables | 1 | 0 | 0 | 0 | 0 | 0 | 1 | 0,67 | 0,00 | 0,00 | 0,00 | 0,00 | 0,00 | 0,60 |
| | Anomalies congènites cardiovasculars | 2 | 1 | 0 | 2 | 0 | 2 | 1 | 1,34 | 0,65 | 0,00 | 1,23 | 0,00 | 1,21 | 0,60 |
| | Causas perinatales | 1 | 3 | 1 | 3 | 5 | 3 | 5 | 0,61 | 1,80 | 0,58 | 1,70 | 2,79 | 1,66 | 2,77 |
| | Tumor maligne de pell | 4 | 2 | 1 | 1 | 0 | 3 | 2 | 2,68 | 1,31 | 0,63 | 0,62 | 0,00 | 1,81 | 1,21 |
| | Tumor maligne de mama femenina | NA | NA | NA | NA | NA | NA | NA | NA | NA | NA | NA | NA | NA | NA |
| | Tumor maligne de coll de l'úter | NA | NA | NA | NA | NA | NA | NA | NA | NA | NA | NA | NA | NA | NA |
| | Tumor maligne de cos i part no especificada de l'úter | NA | NA | NA | NA | NA | NA | NA | NA | NA | NA | NA | NA | NA | NA |
| | Tumor maligne de testicles | 0 | 0 | 1 | 2 | 0 | 0 | 0 | 0,00 | 0,00 | 0,63 | 1,23 | 0,00 | 0,00 | 0,00 |
| | Malaltia de Hodgkin | 0 | 0 | 0 | 2 | 0 | 4 | 1 | 0,00 | 0,00 | 0,00 | 1,23 | 0,00 | 2,41 | 0,60 |
| | Leucèmia | 0 | 0 | 0 | 0 | 1 | 0 | 0 | 0,00 | 0,00 | 0,00 | 0,00 | 3,62 | 0,00 | 0,00 |
| | Malaltia de la tiroide | 0 | 0 | 0 | 0 | 1 | 1 | 0 | 0,00 | 0,00 | 0,00 | 0,00 | 0,61 | 0,60 | 0,00 |
| | Diabetis mellitus | 0 | 1 | 1 | 0 | 1 | 0 | 0 | 0,00 | 0,88 | 0,85 | 0,00 | 0,81 | 0,00 | 0,00 |
| | Anèmies carencials | 0 | 0 | 0 | 0 | 0 | 0 | 0 | 0,00 | 0,00 | 0,00 | 0,00 | 0,00 | 0,00 | 0,00 |
| | Malaltia reumàtica crònica del cor | 1 | 1 | 1 | 0 | 3 | 3 | 0 | 0,67 | 0,65 | 0,63 | 0,00 | 1,82 | 1,81 | 0,00 |
| | Hipertensió arterial | 3 | 3 | 2 | 1 | 6 | 0 | 6 | 2,01 | 1,96 | 1,27 | 0,62 | 3,64 | 0,00 | 3,62 |
| | Malaltia isquèmica del cor | 56 | 54 | 52 | 39 | 34 | 42 | 27 | 71,73 | 67,58 | 63,35 | 46,19 | 39,43 | 47,88 | 30,27 |
| | Malaltia cerebrovascular | 32 | 39 | 29 | 16 | 23 | 14 | 20 | 21,43 | 25,49 | 18,39 | 9,86 | 13,95 | 8,44 | 12,06 |
| | Malaltia respiratòria aguda, pneumònia i influença | 6 | 1 | 8 | 6 | 11 | 7 | 7 | 4,02 | 0,65 | 5,07 | 3,70 | 6,67 | 4,22 | 4,22 |
| | Asma | 0 | 0 | 0 | 0 | 0 | 0 | 0 | 0,00 | 0,00 | 0,00 | 0,00 | 0,00 | 0,00 | 0,00 |
| Úlceres pèptiques | 3 | 0 | 1 | 1 | 0 | 0 | 1 | 2,01 | 0,00 | 0,63 | 0,62 | 0,00 | 0,00 | 0,60 | |
| Malalties de l'apèndix | 0 | 2 | 0 | 0 | 0 | 0 | 0 | 0,00 | 1,31 | 0,00 | 0,00 | 0,00 | 0,00 | 0,00 | |
| Hèrnia abdominal | 0 | 1 | 1 | 0 | 0 | 0 | 0 | 0,00 | 0,65 | 0,63 | 0,00 | 0,00 | 0,00 | 0,00 | |
| Incidents adversos mèdics i quirúrgics | 2 | 0 | 3 | 0 | 0 | 0 | 0 | 1,23 | 0,00 | 1,75 | 0,00 | 0,00 | 0,00 | 0,00 | |
| Colelitiasi/colecistitis | 1 | 4 | 0 | 2 | 0 | 0 | 2 | 0,67 | 2,61 | 0,00 | 1,23 | 0,00 | 0,00 | 1,21 | |
| Hiperplàsia benigna de la pròstata | 0 | 0 | 0 | 0 | 0 | 0 | 0 | 0,00 | 0,00 | 0,00 | 0,00 | 0,00 | 0,00 | 0,00 | |
| Mortalitat materna | NA | NA | NA | NA | NA | NA | NA | NA | NA | NA | NA | NA | NA | NA | |
| Total | 113 | 114 | 103 | 76 | 87 | 81 | 75 | 69,48 | 68,42 | 60,04 | 43,08 | 48,55 | 44,92 | 41,53 | |
| Per les polítiques intersectorials | Sida i infecció pel VIH | 4 | 4 | 9 | 3 | 9 | 6 | 7 | 2,46 | 2,40 | 5,25 | 1,70 | 5,02 | 3,33 | 3,88 |
| | Tumor maligne de pulmó | 77 | 84 | 63 | 62 | 75 | 64 | 66 | 51,56 | 54,89 | 39,95 | 38,20 | 45,49 | 38,60 | 39,78 |
| | Malaltia alcohòlica del fetge | 3 | 4 | 9 | 1 | 3 | 3 | 6 | 2,38 | 3,11 | 6,81 | 0,74 | 2,19 | 2,18 | 4,38 |
| | Accidents de vehicles de motor | 55 | 35 | 41 | 38 | 23 | 22 | 20 | 33,82 | 21,01 | 23,90 | 21,54 | 12,84 | 12,20 | 11,08 |
| | Suïcidis | 30 | 21 | 15 | 16 | 14 | 20 | 25 | 18,44 | 12,60 | 8,74 | 9,07 | 7,81 | 11,09 | 13,84 |
| | Homicidis | 1 | 2 | 3 | 1 | 2 | 1 | 3 | 0,61 | 1,20 | 1,75 | 0,57 | 1,12 | 0,55 | 1,66 |
| | Resta de causes externes | 40 | 43 | 56 | 51 | 43 | 41 | 56 | 24,59 | 25,81 | 32,64 | 28,91 | 24,00 | 22,74 | 31,01 |
| | Total | 210 | 193 | 196 | 172 | 169 | 157 | 183 | 129,11 | 115,83 | 114,25 | 97,49 | 94,31 | 87,08 | 101,34 |
| Totes les causes de mortalitat evitable | 323 | 307 | 299 | 248 | 256 | 238 | 258 | 198,59 | 184,25 | 174,29 | 140,57 | 142,87 | 132,00 | 142,87 | |

NA: no aplicable

Taula 20. Evolució de la mortalitat evitable segons regió sanitària i sexe. **LLEIDA - DONES**

| Causes susceptibles d'intervenció | | Defuncions | | | | | | | Taxes per 100.000 hab. | | | | | | |
|--|---|------------|------------|------------|------------|------------|------------|--------------|------------------------|--------------|--------------|--------------|--------------|--------------|--------------|
| | | 2005 | 2006 | 2007 | 2008 | 2009 | 2010 | 2011 | 2005 | 2006 | 2007 | 2008 | 2009 | 2010 | 2011 |
| Pels serveis d'assistència sanitària | Tuberculosi | 0 | 0 | 0 | 0 | 0 | 0 | 0 | 0,00 | 0,00 | 0,00 | 0,00 | 0,00 | 0,00 | 0,00 |
| | Malalties vacunables | 0 | 0 | 0 | 0 | 0 | 1 | 0 | 0,00 | 0,00 | 0,00 | 0,00 | 0,00 | 0,65 | 0,00 |
| | Anomalies congènites cardiovasculars | 1 | 3 | 0 | 0 | 0 | 0 | 2 | 0,71 | 2,09 | 0,00 | 0,00 | 0,00 | 0,00 | 1,29 |
| | Causas perinatales | 4 | 1 | 3 | 4 | 3 | 2 | 3 | 2,50 | 0,61 | 1,79 | 2,34 | 1,73 | 1,14 | 1,70 |
| | Tumor maligne de pell | 1 | 2 | 4 | 0 | 5 | 1 | 0 | 0,71 | 1,39 | 2,71 | 0,00 | 3,26 | 0,65 | 0,00 |
| | Tumor maligne de mama femenina | 16 | 27 | 30 | 27 | 29 | 30 | 23 | 11,37 | 18,78 | 20,34 | 17,87 | 18,92 | 19,42 | 14,83 |
| | Tumor maligne de coll de l'úter | 5 | 3 | 2 | 5 | 1 | 9 | 6 | 4,21 | 2,48 | 1,62 | 3,97 | 0,79 | 7,04 | 4,69 |
| | Tumor maligne de cos i part no especificada de l'úter | 4 | 9 | 5 | 8 | 3 | 6 | 5 | 3,37 | 7,45 | 4,05 | 6,35 | 2,36 | 4,69 | 3,91 |
| | Tumor maligne de testicles | NA | NA | NA | NA | NA | NA | NA | NA | NA | NA | NA | NA | NA | NA |
| | Malaltia de Hodgkin | 1 | 0 | 0 | 0 | 0 | 0 | 0 | 0,71 | 0,00 | 0,00 | 0,00 | 0,00 | 0,00 | 0,00 |
| | Leucèmia | 0 | 0 | 0 | 1 | 0 | 0 | 1 | 0,00 | 0,00 | 0,00 | 3,99 | 0,00 | 0,00 | 3,67 |
| | Malaltia de la tiroide | 0 | 0 | 0 | 0 | 0 | 0 | 1 | 0,00 | 0,00 | 0,00 | 0,00 | 0,00 | 0,00 | 0,64 |
| | Diabetis mellitus | 0 | 0 | 0 | 0 | 0 | 0 | 2 | 0,00 | 0,00 | 0,00 | 0,00 | 0,00 | 0,00 | 1,81 |
| | Anèmies carencials | 0 | 0 | 0 | 0 | 0 | 0 | 0 | 0,00 | 0,00 | 0,00 | 0,00 | 0,00 | 0,00 | 0,00 |
| | Malaltia reumàtica crònica del cor | 4 | 4 | 5 | 1 | 3 | 4 | 2 | 2,84 | 2,78 | 3,39 | 0,66 | 1,96 | 2,59 | 1,29 |
| | Hipertensió arterial | 1 | 5 | 6 | 4 | 1 | 2 | 3 | 0,71 | 3,48 | 4,07 | 2,65 | 0,65 | 1,29 | 1,93 |
| | Malaltia isquèmica del cor | 15 | 13 | 19 | 14 | 11 | 9 | 3 | 19,75 | 16,83 | 24,09 | 17,37 | 13,41 | 10,81 | 3,55 |
| | Malaltia cerebrovascular | 25 | 18 | 13 | 8 | 12 | 9 | 11 | 17,76 | 12,52 | 8,81 | 5,30 | 7,83 | 5,83 | 7,09 |
| | Malaltia respiratòria aguda, pneumònia i influença | 5 | 3 | 3 | 1 | 3 | 0 | 5 | 3,55 | 2,09 | 2,03 | 0,66 | 1,96 | 0,00 | 3,22 |
| | Asma | 1 | 0 | 0 | 0 | 0 | 0 | 0 | 1,10 | 0,00 | 0,00 | 0,00 | 0,00 | 0,00 | 0,00 |
| | Úlceres pèptiques | 1 | 1 | 0 | 0 | 1 | 0 | 0 | 0,71 | 0,70 | 0,00 | 0,00 | 0,65 | 0,00 | 0,00 |
| | Malalties de l'apèndix | 0 | 0 | 0 | 0 | 0 | 0 | 0 | 0,00 | 0,00 | 0,00 | 0,00 | 0,00 | 0,00 | 0,00 |
| | Hèrnia abdominal | 1 | 0 | 0 | 0 | 0 | 0 | 0 | 0,71 | 0,00 | 0,00 | 0,00 | 0,00 | 0,00 | 0,00 |
| | Incidents adversos mèdics i quirúrgics | 1 | 1 | 1 | 1 | 1 | 0 | 2 | 0,63 | 0,61 | 0,60 | 0,58 | 0,58 | 0,00 | 1,13 |
| | Colelitiasi/colecistitis | 2 | 1 | 0 | 0 | 1 | 1 | 0 | 1,42 | 0,70 | 0,00 | 0,00 | 0,65 | 0,65 | 0,00 |
| | Hiperplàsia benigna de la pròstata | NA | NA | NA | NA | NA | NA | NA | NA | NA | NA | NA | NA | NA | NA |
| | Mortalitat materna | 0 | 1 | 0 | 1 | 0 | 1 | 0 | 0,00 | 0,61 | 0,00 | 0,58 | 0,00 | 0,57 | 0,00 |
| Total | 88 | 92 | 91 | 75 | 74 | 75 | 69 | 55,10 | 56,39 | 54,40 | 43,80 | 42,58 | 42,77 | 39,14 | |
| Per les polítiques intersectorials | Sida i infecció pel VIH | 1 | 2 | 0 | 0 | 1 | 5 | 2 | 0,63 | 1,23 | 0,00 | 0,00 | 0,58 | 2,85 | 1,13 |
| | Tumor maligne de pulmó | 7 | 9 | 20 | 10 | 21 | 10 | 18 | 4,97 | 6,26 | 13,56 | 6,62 | 13,70 | 6,47 | 11,61 |
| | Malaltia alcohòlica del fetge | 1 | 3 | 2 | 0 | 1 | 3 | 1 | 0,84 | 2,48 | 1,62 | 0,00 | 0,79 | 2,35 | 0,78 |
| | Accidents de vehicles de motor | 14 | 14 | 4 | 6 | 5 | 7 | 4 | 8,77 | 8,58 | 2,39 | 3,50 | 2,88 | 3,99 | 2,27 |
| | Suïcidis | 5 | 4 | 11 | 5 | 7 | 3 | 6 | 3,13 | 2,45 | 6,58 | 2,92 | 4,03 | 1,71 | 3,40 |
| | Homicidis | 1 | 1 | 1 | 0 | 0 | 0 | 1 | 0,63 | 0,61 | 0,60 | 0,00 | 0,00 | 0,00 | 0,57 |
| | Resta de causes externes | 31 | 22 | 23 | 28 | 50 | 44 | 46 | 19,41 | 13,49 | 13,75 | 16,35 | 28,77 | 25,09 | 26,09 |
| | Total | 60 | 55 | 61 | 49 | 85 | 72 | 78 | 37,57 | 33,71 | 36,46 | 28,62 | 48,91 | 41,06 | 44,24 |
| Totes les causes de mortalitat evitable | 148 | 147 | 152 | 124 | 159 | 147 | 147 | 92,66 | 90,10 | 90,86 | 72,42 | 91,49 | 83,82 | 83,38 | |

NA: no aplicable

Taula 21. Evolució de la mortalitat evitable segons regió sanitària i sexe. **LLEIDA -TOTAL**

| Causes susceptibles d'intervenció | | Defuncions | | | | | | | Taxes per 100.000 hab. | | | | | | |
|--|---|------------|------------|------------|------------|------------|------------|--------------|------------------------|---------------|---------------|---------------|---------------|---------------|---------------|
| | | 2005 | 2006 | 2007 | 2008 | 2009 | 2010 | 2011 | 2005 | 2006 | 2007 | 2008 | 2009 | 2010 | 2011 |
| Pels serveis d'assistència sanitària | Tuberculosi | 1 | 2 | 2 | 1 | 2 | 2 | 2 | 0,34 | 0,67 | 0,66 | 0,32 | 0,63 | 0,62 | 0,62 |
| | Malalties vacunables | 1 | 0 | 0 | 0 | 0 | 1 | 1 | 0,34 | 0,00 | 0,00 | 0,00 | 0,00 | 0,31 | 0,31 |
| | Anomalies congènites cardiovasculars | 3 | 4 | 0 | 2 | 0 | 2 | 3 | 1,03 | 1,35 | 0,00 | 0,64 | 0,00 | 0,62 | 0,93 |
| | Causas perinatals | 5 | 4 | 4 | 7 | 8 | 5 | 8 | 1,55 | 1,21 | 1,18 | 2,01 | 2,27 | 1,41 | 2,24 |
| | Tumor maligne de pell | 5 | 4 | 5 | 1 | 5 | 4 | 2 | 1,72 | 1,35 | 1,64 | 0,32 | 1,57 | 1,25 | 0,62 |
| | Tumor maligne de mama femenina | 16 | 27 | 30 | 27 | 29 | 30 | 23 | 5,52 | 9,10 | 9,83 | 8,62 | 9,12 | 9,37 | 7,16 |
| | Tumor maligne de coll de l'úter | 5 | 3 | 2 | 5 | 1 | 9 | 6 | 2,04 | 1,20 | 0,78 | 1,91 | 0,38 | 3,39 | 2,27 |
| | Tumor maligne de cos i part no especificada de l'úter | 4 | 9 | 5 | 8 | 3 | 6 | 5 | 1,63 | 3,61 | 1,96 | 3,06 | 1,13 | 2,26 | 1,89 |
| | Tumor maligne de testicles | 0 | 0 | 1 | 2 | 0 | 0 | 0 | 0,00 | 0,00 | 0,33 | 0,64 | 0,00 | 0,00 | 0,00 |
| | Malaltia de Hodgkin | 1 | 0 | 0 | 2 | 0 | 4 | 1 | 0,34 | 0,00 | 0,00 | 0,64 | 0,00 | 1,25 | 0,31 |
| | Leucèmia | 0 | 0 | 0 | 1 | 1 | 0 | 1 | 0,00 | 0,00 | 0,00 | 1,94 | 1,87 | 0,00 | 1,78 |
| | Malaltia de la tiroide | 0 | 0 | 0 | 0 | 1 | 1 | 1 | 0,00 | 0,00 | 0,00 | 0,00 | 0,31 | 0,31 | 0,31 |
| | Diabetis mellitus | 0 | 1 | 1 | 0 | 1 | 0 | 2 | 0,00 | 0,46 | 0,45 | 0,00 | 0,43 | 0,00 | 0,86 |
| | Anèmies carencials | 0 | 0 | 0 | 0 | 0 | 0 | 0 | 0,00 | 0,00 | 0,00 | 0,00 | 0,00 | 0,00 | 0,00 |
| | Malaltia reumàtica crònica del cor | 5 | 5 | 6 | 1 | 6 | 7 | 2 | 1,72 | 1,68 | 1,97 | 0,32 | 1,89 | 2,19 | 0,62 |
| | Hipertensió arterial | 4 | 8 | 8 | 5 | 7 | 2 | 9 | 1,38 | 2,70 | 2,62 | 1,60 | 2,20 | 0,62 | 2,80 |
| | Malaltia isquèmica del cor | 71 | 67 | 71 | 53 | 45 | 51 | 30 | 46,10 | 42,64 | 44,11 | 32,11 | 26,75 | 29,82 | 17,28 |
| | Malaltia cerebrovascular | 57 | 57 | 42 | 24 | 35 | 23 | 31 | 19,65 | 19,21 | 13,76 | 7,66 | 11,00 | 7,18 | 9,66 |
| | Malaltia respiratòria aguda, pneumònia i influença | 11 | 4 | 11 | 7 | 14 | 7 | 12 | 3,79 | 1,35 | 3,60 | 2,23 | 4,40 | 2,19 | 3,74 |
| | Asma | 1 | 0 | 0 | 0 | 0 | 0 | 0 | 0,52 | 0,00 | 0,00 | 0,00 | 0,00 | 0,00 | 0,00 |
| Úlceres pèptiques | 4 | 1 | 1 | 1 | 1 | 0 | 1 | 1,38 | 0,34 | 0,33 | 0,32 | 0,31 | 0,00 | 0,31 | |
| Malalties de l'apèndix | 0 | 2 | 0 | 0 | 0 | 0 | 0 | 0,00 | 0,67 | 0,00 | 0,00 | 0,00 | 0,00 | 0,00 | |
| Hèrnia abdominal | 1 | 1 | 1 | 0 | 0 | 0 | 0 | 0,34 | 0,34 | 0,33 | 0,00 | 0,00 | 0,00 | 0,00 | |
| Incidents adversos mèdics i quirúrgics | 3 | 1 | 4 | 1 | 1 | 0 | 2 | 0,93 | 0,30 | 1,18 | 0,29 | 0,28 | 0,00 | 0,56 | |
| Colelitiasi/colecistitis | 3 | 5 | 0 | 2 | 1 | 1 | 2 | 1,03 | 1,68 | 0,00 | 0,64 | 0,31 | 0,31 | 0,62 | |
| Hiperplàsia benigna de la pròstata | 0 | 0 | 0 | 0 | 0 | 0 | 0 | 0,00 | 0,00 | 0,00 | 0,00 | 0,00 | 0,00 | 0,00 | |
| Mortalitat materna | 0 | 1 | 0 | 1 | 0 | 1 | 0 | 0,00 | 0,30 | 0,00 | 0,29 | 0,00 | 0,28 | 0,00 | |
| Total | 201 | 206 | 194 | 151 | 161 | 156 | 144 | 62,35 | 62,47 | 57,25 | 43,43 | 45,61 | 43,86 | 40,35 | |
| Per les polítiques intersectorials | Sida i infecció pel VIH | 5 | 6 | 9 | 3 | 10 | 11 | 9 | 1,55 | 1,82 | 2,66 | 0,86 | 2,83 | 3,09 | 2,52 |
| | Tumor maligne de pulmó | 84 | 93 | 83 | 72 | 96 | 74 | 84 | 28,96 | 31,33 | 27,20 | 22,98 | 30,18 | 23,10 | 26,17 |
| | Malaltia alcohòlica del fetge | 4 | 7 | 11 | 1 | 4 | 6 | 7 | 1,63 | 2,81 | 4,30 | 0,38 | 1,51 | 2,26 | 2,64 |
| | Accidents de vehicles de motor | 69 | 49 | 45 | 44 | 28 | 29 | 24 | 21,40 | 14,86 | 13,28 | 12,66 | 7,93 | 8,15 | 6,73 |
| | Suïcidis | 35 | 25 | 26 | 21 | 21 | 23 | 31 | 10,86 | 7,58 | 7,67 | 6,04 | 5,95 | 6,47 | 8,69 |
| | Homicidis | 2 | 3 | 4 | 1 | 2 | 1 | 4 | 0,62 | 0,91 | 1,18 | 0,29 | 0,57 | 0,28 | 1,12 |
| | Resta de causes externes | 71 | 65 | 79 | 79 | 93 | 85 | 102 | 22,02 | 19,71 | 23,31 | 22,72 | 26,35 | 23,90 | 28,58 |
| | Total | 270 | 248 | 257 | 221 | 254 | 229 | 261 | 83,76 | 75,21 | 75,85 | 63,57 | 71,96 | 64,38 | 73,14 |
| Totes les causes de mortalitat evitable | | 471 | 454 | 451 | 372 | 415 | 385 | 405 | 146,11 | 137,68 | 133,10 | 107,00 | 117,57 | 108,24 | 113,49 |

NA: no aplicable

Taula 22. Evolució de la mortalitat evitable segons regió sanitària i sexe. **TERRES DE L'EBRE - HOMES**

| Causes susceptibles d'intervenció | | Defuncions | | | | | | | Taxes per 100.000 hab. | | | | | | | |
|--|---|------------|------------|------------|------------|------------|------------|--------------|------------------------|---------------|---------------|---------------|---------------|---------------|---------------|------|
| | | 2005 | 2006 | 2007 | 2008 | 2009 | 2010 | 2011 | 2005 | 2006 | 2007 | 2008 | 2009 | 2010 | 2011 | |
| Pels serveis d'assistència sanitària | Tuberculosi | 0 | 0 | 0 | 1 | 0 | 1 | 0 | 0,00 | 0,00 | 0,00 | 1,14 | 0,00 | 1,15 | 0,00 | |
| | Malalties vacunables | 0 | 0 | 0 | 0 | 0 | 0 | 0 | 0,00 | 0,00 | 0,00 | 0,00 | 0,00 | 0,00 | 0,00 | |
| | Anomalies congènites cardiovasculars | 0 | 0 | 0 | 3 | 0 | 1 | 1 | 0,00 | 0,00 | 0,00 | 3,42 | 0,00 | 1,15 | 1,16 | |
| | Causes perinatales | 1 | 0 | 2 | 5 | 4 | 1 | 3 | 1,15 | 0,00 | 2,14 | 5,21 | 4,17 | 1,05 | 3,15 | |
| | Tumor maligne de pell | 4 | 3 | 0 | 2 | 1 | 3 | 3 | 5,03 | 3,65 | 0,00 | 2,28 | 1,14 | 3,45 | 3,48 | |
| | Tumor maligne de mama femenina | NA | NA | NA | NA | NA | NA | NA | NA | NA | NA | NA | NA | NA | NA | NA |
| | Tumor maligne de coll de l'úter | NA | NA | NA | NA | NA | NA | NA | NA | NA | NA | NA | NA | NA | NA | NA |
| | Tumor maligne de cos i part no especificada de l'úter | NA | NA | NA | NA | NA | NA | NA | NA | NA | NA | NA | NA | NA | NA | NA |
| | Tumor maligne de testicles | 0 | 0 | 0 | 0 | 0 | 0 | 0 | 0,00 | 0,00 | 0,00 | 0,00 | 0,00 | 0,00 | 0,00 | 0,00 |
| | Malaltia de Hodgkin | 1 | 0 | 0 | 0 | 0 | 1 | 0 | 1,26 | 0,00 | 0,00 | 0,00 | 0,00 | 1,15 | 0,00 | |
| | Leucèmia | 0 | 0 | 0 | 0 | 0 | 0 | 0 | 0,00 | 0,00 | 0,00 | 0,00 | 0,00 | 0,00 | 0,00 | |
| | Malaltia de la tiroide | 0 | 0 | 0 | 0 | 0 | 0 | 0 | 0,00 | 0,00 | 0,00 | 0,00 | 0,00 | 0,00 | 0,00 | |
| | Diabetis mellitus | 0 | 2 | 0 | 0 | 0 | 0 | 0 | 0,00 | 3,40 | 0,00 | 0,00 | 0,00 | 0,00 | 0,00 | |
| | Anèmies carencials | 0 | 0 | 0 | 0 | 0 | 0 | 0 | 0,00 | 0,00 | 0,00 | 0,00 | 0,00 | 0,00 | 0,00 | |
| | Malaltia reumàtica crònica del cor | 1 | 1 | 2 | 0 | 0 | 1 | 0 | 1,26 | 1,22 | 2,34 | 0,00 | 0,00 | 1,15 | 0,00 | |
| | Hipertensió arterial | 6 | 2 | 2 | 5 | 4 | 3 | 3 | 7,55 | 2,44 | 2,34 | 5,71 | 4,57 | 3,45 | 3,48 | |
| | Malaltia isquèmica del cor | 25 | 26 | 29 | 24 | 23 | 29 | 19 | 59,30 | 59,74 | 64,14 | 51,63 | 49,07 | 61,48 | 39,92 | |
| | Malaltia cerebrovascular | 22 | 19 | 16 | 16 | 11 | 21 | 8 | 27,69 | 23,15 | 18,73 | 18,26 | 12,58 | 24,18 | 9,27 | |
| | Malaltia respiratòria aguda, pneumònia i influença | 2 | 1 | 0 | 2 | 4 | 3 | 2 | 2,52 | 1,22 | 0,00 | 2,28 | 4,57 | 3,45 | 2,32 | |
| | Asma | 0 | 0 | 1 | 1 | 0 | 0 | 1 | 0,00 | 0,00 | 1,75 | 1,70 | 0,00 | 0,00 | 1,77 | |
| Úlceres pèptiques | 2 | 1 | 1 | 0 | 0 | 1 | 0 | 2,52 | 1,22 | 1,17 | 0,00 | 0,00 | 1,15 | 0,00 | | |
| Malalties de l'apèndix | 0 | 0 | 0 | 0 | 0 | 0 | 0 | 0,00 | 0,00 | 0,00 | 0,00 | 0,00 | 0,00 | 0,00 | | |
| Hèrnia abdominal | 1 | 0 | 0 | 0 | 1 | 0 | 1 | 1,26 | 0,00 | 0,00 | 0,00 | 1,14 | 0,00 | 1,16 | | |
| Incidents adversos mèdics i quirúrgics | 0 | 1 | 0 | 1 | 1 | 0 | 0 | 0,00 | 1,11 | 0,00 | 1,04 | 1,04 | 0,00 | 0,00 | | |
| Colelitiasi/colecistitis | 1 | 0 | 0 | 0 | 1 | 0 | 0 | 1,26 | 0,00 | 0,00 | 0,00 | 1,14 | 0,00 | 0,00 | | |
| Hiperplàsia benigna de la pròstata | 0 | 0 | 0 | 0 | 1 | 0 | 0 | 0,00 | 0,00 | 0,00 | 0,00 | 1,14 | 0,00 | 0,00 | | |
| Mortalitat materna | NA | NA | NA | NA | NA | NA | NA | NA | NA | NA | NA | NA | NA | NA | NA | |
| Total | 66 | 56 | 53 | 60 | 51 | 65 | 41 | 75,75 | 62,25 | 56,65 | 62,51 | 53,16 | 68,08 | 43,11 | | |
| Per les polítiques intersectorials | Sida i infecció pel VIH | 4 | 0 | 5 | 0 | 4 | 4 | 3 | 4,59 | 0,00 | 5,34 | 0,00 | 4,17 | 4,19 | 3,15 | |
| | Tumor maligne de pulmó | 39 | 38 | 39 | 39 | 37 | 45 | 36 | 49,08 | 46,29 | 45,65 | 44,50 | 42,31 | 51,82 | 41,72 | |
| | Malaltia alcohòlica del fetge | 1 | 3 | 2 | 3 | 7 | 4 | 6 | 1,47 | 4,28 | 2,75 | 4,03 | 9,49 | 5,49 | 8,30 | |
| | Accidents de vehicles de motor | 24 | 28 | 20 | 21 | 19 | 15 | 14 | 27,55 | 31,13 | 21,38 | 21,88 | 19,80 | 15,71 | 14,72 | |
| | Suïcidis | 10 | 9 | 10 | 9 | 10 | 7 | 8 | 11,48 | 10,00 | 10,69 | 9,38 | 10,42 | 7,33 | 8,41 | |
| | Homicidis | 1 | 1 | 2 | 4 | 4 | 2 | 4 | 1,15 | 1,11 | 2,14 | 4,17 | 4,17 | 2,09 | 4,21 | |
| | Resta de causes externes | 27 | 30 | 21 | 27 | 29 | 34 | 26 | 30,99 | 33,35 | 22,45 | 28,13 | 30,23 | 35,61 | 27,34 | |
| | Total | 106 | 109 | 99 | 103 | 110 | 111 | 97 | 121,66 | 121,17 | 105,81 | 107,32 | 114,66 | 116,26 | 102,00 | |
| Totes les causes de mortalitat evitable | | 172 | 165 | 152 | 163 | 161 | 176 | 138 | 197,42 | 183,42 | 162,46 | 169,83 | 167,82 | 184,33 | 145,11 | |

NA: no aplicable

Taula 23. Evolució de la mortalitat evitable segons regió sanitària i sexe. **TERRES DE L'EBRE - DONES**

| Causes susceptibles d'intervenció | | Defuncions | | | | | | | Taxes per 100.000 hab. | | | | | | |
|--|---|------------|-----------|-----------|-----------|-----------|-----------|--------------|------------------------|--------------|--------------|--------------|--------------|--------------|--------------|
| | | 2005 | 2006 | 2007 | 2008 | 2009 | 2010 | 2011 | 2005 | 2006 | 2007 | 2008 | 2009 | 2010 | 2011 |
| Pels serveis d'assistència sanitària | Tuberculosi | 0 | 0 | 0 | 0 | 0 | 0 | 0 | 0,00 | 0,00 | 0,00 | 0,00 | 0,00 | 0,00 | 0,00 |
| | Malalties vacunables | 0 | 0 | 0 | 0 | 0 | 0 | 0 | 0,00 | 0,00 | 0,00 | 0,00 | 0,00 | 0,00 | 0,00 |
| | Anomalies congènites cardiovasculars | 0 | 0 | 1 | 1 | 0 | 1 | 1 | 0,00 | 0,00 | 1,29 | 1,26 | 0,00 | 1,26 | 1,26 |
| | Causas perinatales | 0 | 3 | 0 | 2 | 1 | 2 | 0 | 0,00 | 3,50 | 0,00 | 2,21 | 1,10 | 2,19 | 0,00 |
| | Tumor maligne de pell | 0 | 1 | 1 | 0 | 1 | 0 | 1 | 0,00 | 1,33 | 1,29 | 0,00 | 1,26 | 0,00 | 1,26 |
| | Tumor maligne de mama femenina | 15 | 12 | 11 | 10 | 18 | 11 | 13 | 20,47 | 16,00 | 14,22 | 12,63 | 22,61 | 13,83 | 16,40 |
| | Tumor maligne de coll de l'úter | 0 | 2 | 1 | 3 | 1 | 5 | 3 | 0,00 | 3,14 | 1,53 | 4,49 | 1,50 | 7,50 | 4,52 |
| | Tumor maligne de cos i part no especificada de l'úter | 5 | 3 | 2 | 3 | 1 | 2 | 2 | 8,00 | 4,71 | 3,05 | 4,49 | 1,50 | 3,00 | 3,01 |
| | Tumor maligne de testicles | NA | NA | NA | NA | NA | NA | NA | NA | NA | NA | NA | NA | NA | NA |
| | Malaltia de Hodgkin | 0 | 0 | 0 | 3 | 0 | 0 | 0 | 0,00 | 0,00 | 0,00 | 3,79 | 0,00 | 0,00 | 0,00 |
| | Leucèmia | 0 | 0 | 0 | 0 | 0 | 0 | 0 | 0,00 | 0,00 | 0,00 | 0,00 | 0,00 | 0,00 | 0,00 |
| | Malaltia de la tiroide | 0 | 1 | 0 | 0 | 0 | 0 | 0 | 0,00 | 1,33 | 0,00 | 0,00 | 0,00 | 0,00 | 0,00 |
| | Diabetis mellitus | 0 | 0 | 0 | 1 | 0 | 0 | 0 | 0,00 | 0,00 | 0,00 | 1,82 | 0,00 | 0,00 | 0,00 |
| | Anèmies carencials | 0 | 0 | 0 | 0 | 0 | 0 | 0 | 0,00 | 0,00 | 0,00 | 0,00 | 0,00 | 0,00 | 0,00 |
| | Malaltia reumàtica crònica del cor | 1 | 2 | 3 | 2 | 1 | 1 | 1 | 1,36 | 2,67 | 3,88 | 2,53 | 1,26 | 1,26 | 1,26 |
| | Hipertensió arterial | 3 | 2 | 5 | 1 | 2 | 1 | 1 | 4,09 | 2,67 | 6,46 | 1,26 | 2,51 | 1,26 | 1,26 |
| | Malaltia isquèmica del cor | 14 | 8 | 10 | 4 | 3 | 6 | 6 | 34,45 | 19,29 | 23,51 | 9,23 | 6,86 | 13,60 | 13,47 |
| | Malaltia cerebrovascular | 11 | 8 | 10 | 7 | 6 | 4 | 4 | 15,01 | 10,67 | 12,93 | 8,84 | 7,54 | 5,03 | 5,05 |
| | Malaltia respiratòria aguda, pneumònia i influença | 4 | 0 | 1 | 3 | 4 | 1 | 0 | 5,46 | 0,00 | 1,29 | 3,79 | 5,03 | 1,26 | 0,00 |
| | Asma | 0 | 0 | 0 | 0 | 0 | 0 | 0 | 0,00 | 0,00 | 0,00 | 0,00 | 0,00 | 0,00 | 0,00 |
| | Úlceres pèptiques | 0 | 0 | 0 | 0 | 0 | 1 | 1 | 0,00 | 0,00 | 0,00 | 0,00 | 0,00 | 1,26 | 1,26 |
| | Malalties de l'apèndix | 0 | 0 | 0 | 0 | 0 | 0 | 0 | 0,00 | 0,00 | 0,00 | 0,00 | 0,00 | 0,00 | 0,00 |
| | Hèrnia abdominal | 0 | 1 | 0 | 0 | 1 | 0 | 2 | 0,00 | 1,33 | 0,00 | 0,00 | 1,26 | 0,00 | 2,52 |
| | Incidents adversos mèdics i quirúrgics | 1 | 0 | 0 | 1 | 0 | 1 | 0 | 1,19 | 0,00 | 0,00 | 1,11 | 0,00 | 1,10 | 0,00 |
| Colelitiasi/colecistitis | 0 | 1 | 0 | 0 | 0 | 0 | 0 | 0,00 | 1,33 | 0,00 | 0,00 | 0,00 | 0,00 | 0,00 | |
| Hiperplàsia benigna de la pròstata | NA | NA | NA | NA | NA | NA | NA | NA | NA | NA | NA | NA | NA | NA | |
| Mortalitat materna | 0 | 0 | 0 | 0 | 0 | 0 | 0 | 0,00 | 0,00 | 0,00 | 0,00 | 0,00 | 0,00 | 0,00 | |
| Total | 54 | 44 | 45 | 41 | 39 | 36 | 35 | 64,51 | 51,31 | 50,91 | 45,33 | 42,80 | 39,44 | 38,38 | |
| Per les polítiques intersectorials | Sida i infecció pel VIH | 0 | 0 | 0 | 0 | 0 | 0 | 0 | 0,00 | 0,00 | 0,00 | 0,00 | 0,00 | 0,00 | 0,00 |
| | Tumor maligne de pulmó | 4 | 5 | 7 | 8 | 5 | 7 | 5 | 5,46 | 6,67 | 9,05 | 10,11 | 6,28 | 8,80 | 6,31 |
| | Malaltia alcohòlica del fetge | 0 | 0 | 0 | 3 | 1 | 0 | 1 | 0,00 | 0,00 | 0,00 | 4,49 | 1,50 | 0,00 | 1,51 |
| | Accidents de vehicles de motor | 5 | 8 | 3 | 5 | 3 | 6 | 0 | 5,97 | 9,33 | 3,39 | 5,53 | 3,29 | 6,57 | 0,00 |
| | Suïcidis | 4 | 2 | 1 | 0 | 4 | 0 | 3 | 4,78 | 2,33 | 1,13 | 0,00 | 4,39 | 0,00 | 3,29 |
| | Homicidis | 0 | 0 | 1 | 1 | 0 | 1 | 2 | 0,00 | 0,00 | 1,13 | 1,11 | 0,00 | 1,10 | 2,19 |
| | Resta de causes externes | 10 | 11 | 22 | 18 | 18 | 11 | 17 | 11,95 | 12,83 | 24,89 | 19,90 | 19,75 | 12,05 | 18,64 |
| | Total | 23 | 26 | 34 | 35 | 31 | 25 | 28 | 27,48 | 30,32 | 38,47 | 38,70 | 34,02 | 27,39 | 30,70 |
| Totes les causes de mortalitat evitable | 77 | 70 | 79 | 76 | 70 | 61 | 63 | 91,98 | 81,63 | 89,38 | 84,03 | 76,81 | 66,83 | 69,09 | |

NA: no aplicable

Taula 24. Evolució de la mortalitat evitable segons regió sanitària i sexe. **TERRES DE L'EBRE - TOTAL**

| Causes susceptibles d'intervenció | | Defuncions | | | | | | | Taxes per 100.000 hab. | | | | | | |
|--|---|------------|------------|------------|------------|------------|------------|--------------|------------------------|---------------|---------------|---------------|---------------|---------------|---------------|
| | | 2005 | 2006 | 2007 | 2008 | 2009 | 2010 | 2011 | 2005 | 2006 | 2007 | 2008 | 2009 | 2010 | 2011 |
| Pels serveis d'assistència sanitària | Tuberculosi | 0 | 0 | 0 | 1 | 0 | 1 | 0 | 0,00 | 0,00 | 0,00 | 0,60 | 0,00 | 0,60 | 0,00 |
| | Malalties vacunables | 0 | 0 | 0 | 0 | 0 | 0 | 0 | 0,00 | 0,00 | 0,00 | 0,00 | 0,00 | 0,00 | 0,00 |
| | Anomalies congènites cardiovasculars | 0 | 0 | 1 | 4 | 0 | 2 | 2 | 0,00 | 0,00 | 0,61 | 2,40 | 0,00 | 1,20 | 1,21 |
| | Causas perinatales | 1 | 3 | 2 | 7 | 5 | 3 | 3 | 0,59 | 1,71 | 1,10 | 3,75 | 2,67 | 1,61 | 1,61 |
| | Tumor maligne de pell | 4 | 4 | 1 | 2 | 2 | 3 | 4 | 2,62 | 2,55 | 0,61 | 1,20 | 1,20 | 1,80 | 2,42 |
| | Tumor maligne de mama femenina | 15 | 12 | 11 | 10 | 18 | 11 | 13 | 9,82 | 7,64 | 6,76 | 6,00 | 10,78 | 6,61 | 7,85 |
| | Tumor maligne de coll de l'úter | 0 | 2 | 1 | 3 | 1 | 5 | 3 | 0,00 | 1,50 | 0,72 | 2,13 | 0,71 | 3,58 | 2,16 |
| | Tumor maligne de cos i part no especificada de l'úter | 5 | 3 | 2 | 3 | 1 | 2 | 2 | 3,83 | 2,24 | 1,45 | 2,13 | 0,71 | 1,43 | 1,44 |
| | Tumor maligne de testicles | 0 | 0 | 0 | 0 | 0 | 0 | 0 | 0,00 | 0,00 | 0,00 | 0,00 | 0,00 | 0,00 | 0,00 |
| | Malaltia de Hodgkin | 1 | 0 | 0 | 3 | 0 | 1 | 0 | 0,65 | 0,00 | 0,00 | 1,80 | 0,00 | 0,60 | 0,00 |
| | Leucèmia | 0 | 0 | 0 | 0 | 0 | 0 | 0 | 0,00 | 0,00 | 0,00 | 0,00 | 0,00 | 0,00 | 0,00 |
| | Malaltia de la tiroide | 0 | 1 | 0 | 0 | 0 | 0 | 0 | 0,00 | 0,64 | 0,00 | 0,00 | 0,00 | 0,00 | 0,00 |
| | Diabetis mellitus | 0 | 2 | 0 | 1 | 0 | 0 | 0 | 0,00 | 1,81 | 0,00 | 0,84 | 0,00 | 0,00 | 0,00 |
| | Anèmies carencials | 0 | 0 | 0 | 0 | 0 | 0 | 0 | 0,00 | 0,00 | 0,00 | 0,00 | 0,00 | 0,00 | 0,00 |
| | Malaltia reumàtica crònica del cor | 2 | 3 | 5 | 2 | 1 | 2 | 1 | 1,31 | 1,91 | 3,07 | 1,20 | 0,60 | 1,20 | 0,60 |
| | Hipertensió arterial | 9 | 4 | 7 | 6 | 6 | 4 | 4 | 5,89 | 2,55 | 4,30 | 3,60 | 3,59 | 2,40 | 2,42 |
| | Malaltia isquèmica del cor | 39 | 34 | 39 | 28 | 26 | 35 | 25 | 47,10 | 40,00 | 44,45 | 31,17 | 28,69 | 38,33 | 27,14 |
| | Malaltia cerebrovascular | 33 | 27 | 26 | 23 | 17 | 25 | 12 | 21,61 | 17,19 | 15,97 | 13,79 | 10,18 | 15,02 | 7,25 |
| | Malaltia respiratòria aguda, pneumònia i influença | 6 | 1 | 1 | 5 | 8 | 4 | 2 | 3,93 | 0,64 | 0,61 | 3,00 | 4,79 | 2,40 | 1,21 |
| | Asma | 0 | 0 | 1 | 1 | 0 | 0 | 1 | 0,00 | 0,00 | 0,94 | 0,92 | 0,00 | 0,00 | 0,94 |
| Úlceres pèptiques | 2 | 1 | 1 | 0 | 0 | 2 | 1 | 1,31 | 0,64 | 0,61 | 0,00 | 0,00 | 1,20 | 0,60 | |
| Malalties de l'apèndix | 0 | 0 | 0 | 0 | 0 | 0 | 0 | 0,00 | 0,00 | 0,00 | 0,00 | 0,00 | 0,00 | 0,00 | |
| Hèrnia abdominal | 1 | 1 | 0 | 0 | 2 | 0 | 3 | 0,65 | 0,64 | 0,00 | 0,00 | 1,20 | 0,00 | 1,81 | |
| Incidents adversos mèdics i quirúrgics | 1 | 1 | 0 | 2 | 1 | 1 | 0 | 0,59 | 0,57 | 0,00 | 1,07 | 0,53 | 0,54 | 0,00 | |
| Colelitiasi/colecistitis | 1 | 1 | 0 | 0 | 1 | 0 | 0 | 0,65 | 0,64 | 0,00 | 0,00 | 0,60 | 0,00 | 0,00 | |
| Hiperplàsia benigna de la pròstata | 0 | 0 | 0 | 0 | 1 | 0 | 0 | 0,00 | 0,00 | 0,00 | 0,00 | 0,60 | 0,00 | 0,00 | |
| Mortalitat materna | 0 | 0 | 0 | 0 | 0 | 0 | 0 | 0,00 | 0,00 | 0,00 | 0,00 | 0,00 | 0,00 | 0,00 | |
| Total | 120 | 100 | 98 | 101 | 90 | 101 | 76 | 70,24 | 56,91 | 53,86 | 54,18 | 48,11 | 54,08 | 40,80 | |
| Per les polítiques intersectorials | Sida i infecció pel VIH | 4 | 0 | 5 | 0 | 4 | 4 | 3 | 2,34 | 0,00 | 2,75 | 0,00 | 2,14 | 2,14 | 1,61 |
| | Tumor maligne de pulmó | 43 | 43 | 46 | 47 | 42 | 52 | 41 | 28,15 | 27,37 | 28,26 | 28,18 | 25,14 | 31,25 | 24,76 |
| | Malaltia alcohòlica del fetge | 1 | 3 | 2 | 6 | 8 | 4 | 7 | 0,77 | 2,24 | 1,45 | 4,25 | 5,69 | 2,87 | 5,05 |
| | Accidents de vehicles de motor | 29 | 36 | 23 | 26 | 22 | 21 | 14 | 16,98 | 20,49 | 12,64 | 13,95 | 11,76 | 11,24 | 7,52 |
| | Suïcidis | 14 | 11 | 11 | 9 | 14 | 7 | 11 | 8,19 | 6,26 | 6,05 | 4,83 | 7,48 | 3,75 | 5,90 |
| | Homicidis | 1 | 1 | 3 | 5 | 4 | 3 | 6 | 0,59 | 0,57 | 1,65 | 2,68 | 2,14 | 1,61 | 3,22 |
| | Resta de causes externes | 37 | 41 | 43 | 45 | 47 | 45 | 43 | 21,66 | 23,33 | 23,63 | 24,14 | 25,12 | 24,10 | 23,08 |
| | Total | 129 | 135 | 133 | 138 | 141 | 136 | 125 | 75,51 | 76,83 | 73,10 | 74,02 | 75,37 | 72,82 | 67,10 |
| Totes les causes de mortalitat evitable | | 249 | 235 | 231 | 239 | 231 | 237 | 201 | 145,75 | 133,75 | 126,96 | 128,20 | 123,49 | 126,90 | 107,90 |

NA: no aplicable