

2003



Sanitat

# INFORME ANUAL 2003

## **Sistema d'informació sobre drogodependències a Catalunya**



Generalitat de Catalunya  
Departament de Salut  
**Òrgan Tècnic de Drogodependències**

# **Sistema d'informació sobre drogodependències a Catalunya**



Generalitat de Catalunya  
Departament de Salut  
**Òrgan Tècnic de Drogodependències**

D.L.B. 46.871-2004

I.S.S.N. 1133-6080

Tiratge : 800 unitats

Edició



Generalitat de Catalunya  
Departament de Salut

**Òrgan Tècnic de Drogodependències**

Producció i distribució



BRACOM  
*Multimèdia*

Disseny portada  
Silvia Rotllant

Correcció  
Intertext®

Duplicació  
Polisystem, S.A.

Impressió i Enquadernació  
Artyplan, S.A.

ÍNDIX DE GRÀFICS I TAULES (CATALÀ, CASTELLÀ, ANGLÈS) .....	4
COMENTARIS (CATALÀ, CASTELLÀ, ANGLÈS) .....	10
PERFIL DELS USUARIS QUE INICIEN TRACTAMENT A LA XAD .....	22
ACTIVITAT PER REGIÓ SANITÀRIA DE RESIDÈNCIA .....	41
ACTIVITAT PER COMARCA DE RESIDÈNCIA .....	44
ACTIVITAT DELS CENTRES D'ATENCIÓ I SEGUIMENT .....	47
ACTIVITAT DE LES UNITATS DE TRACTAMENT PENITENCIARI .....	57
ACTIVITAT DEL PROGRAMA DE MANTENIMENT EN METADONA (PMM) .....	58
ACTIVITAT DE LES UNITATS HOSPITALÀRIES DE DESINTOXICACIÓ I DE LES COMUNITATS TERAPÈUTIQUES .....	71
PROGRAMA D'INTERCANVI DE XERINGUES .....	75
LÍNIA VERDA D'INFORMACIÓ I ORIENTACIÓ SOBRE L'ALCOHOLISME I LES ALTRES DROGODEPENDÈNCIES .....	77
MORBIDITAT I MORTALITAT ASSOCIADA .....	79
CONSUM D'ESTUPEFAENTS I PSICÒTROPS .....	81
RECURSOS ASSISTENCIALS .....	83
RECOLLIDA DE LA INFORMACIÓ .....	84
FONTS DE LA INFORMACIÓ .....	92
ENTITATS COL·LABORADORES .....	94



## Gràfics

Distribució dels inicis de tractament per droga principal que motiva el tractament (gener - desembre 2003) .....	22
Distribució per sexe en casos de dependència de l'heroïna (gener - desembre 2003) .....	33
Distribució per edat en casos de dependència de l'heroïna (gener - desembre 2003) .....	33
Distribució per nivell d'instrucció i situació laboral en casos de dependència de l'heroïna (gener - desembre 2003) .....	34
Distribució per procedència del pacient i any de primer ús en casos de dependència de l'heroïna (gener - desembre 2003) .....	34
Distribució per sexe en casos de dependència de l'alcohol (gener - desembre 2003) .....	35
Distribució per edat en casos de dependència de l'alcohol (gener - desembre 2003) .....	35
Distribució per nivell d'instrucció i situació laboral en casos de dependència de l'alcohol (gener - desembre 2003) .....	36
Distribució per procedència del pacient en casos de dependència de l'alcohol (gener - desembre 2003) .....	36
Distribució per sexe en casos de dependència del tabac (gener - desembre 2003) .....	37
Distribució per edat en casos de dependència del tabac (gener - desembre 2003) .....	37
Distribució per nivell d'instrucció i situació laboral en casos de dependència del tabac (gener - desembre 2003) .....	38
Distribució per procedència del pacient en casos de dependència del tabac (gener - desembre 2003) .....	38
Distribució per sexe en casos de dependència de la cocaïna (gener - desembre 2003) .....	39
Distribució per edat en casos de dependència de la cocaïna (gener - desembre 2003) .....	39
Distribució per nivell d'instrucció i situació laboral en casos de dependència de la cocaïna (gener - desembre 2003) .....	40
Distribució per procedència del pacient i any de primer ús en casos de dependència de la cocaïna (gener - desembre 2003) .....	40
Evolució anual dels inicis de tractament (anys 1988 - 2003) .....	50
Inclusions en PMM per grups d'edat i sexe (gener - desembre 2003) .....	61
Temps en programa dels usuaris en PMM (anys 1996 - 2003) .....	65
Motiu principal que ocasiona les inclusions en PMM als centres de la XAD (gener - desembre 2003) .....	66
Motius que ocasionen les altes de PMM als centres de la XAD (gener - desembre 2003) .....	66
Evolució mensual del nombre de casos actius en PMM (gener - desembre 2003) .....	67
Evolució mensual del nombre d'inclusions i altes dels usuaris en PMM (gener - desembre 2003) .....	67
Motius que ocasionen les sol·licituds d'ingrés a les unitats hospitalàries de desintoxicació (gener - desembre 2003) .....	71
Motius que ocasionen les altes de les unitats hospitalàries de desintoxicació (gener - desembre 2003) .....	72
Motius que ocasionen les sol·licituds d'ingrés a les comunitats terapèutiques (gener - desembre 2003) .....	73
Evolució trimestral de les sol·licituds d'ingrés i de les altes de les unitats hospitalàries de desintoxicació (gener - desembre 2003) .....	74
Evolució anual de les xeringues distribuïdes segons l'agent de distribució (anys 1993 - 2003) .....	75
Evolució anual del total de xeringues distribuïdes (anys 1993 - 2003) .....	75
Consultes telefòniques al servei Línia Verda (anys 1993 - 2003) .....	77
Perfil de les persones que realitzen la consulta al servei Línia Verda (any 2003) .....	77
Derivacions a d'altres serveis del servei Línia Verda (any 2003) .....	78
Evolució anual per sexe dels casos diagnosticats de sida en usuaris de drogues per via parenteral (gener 1981 - desembre 2003) .....	80

## Taules

Distribució dels inicis de tractament per sexe i droga principal que motiva el tractament (gener - desembre 2003) .....	22
Distribució dels inicis de tractament per grups d'edat i droga principal que motiva el tractament (gener - desembre 2003) ..	23
Distribució dels inicis de tractament per nivell d'instrucció i droga principal que motiva el tractament (gener - desembre 2003) .....	24
Distribució dels inicis de tractament per situació laboral i droga principal que motiva el tractament (gener - desembre 2003) .....	25
Distribució dels inicis de tractament per procedència del pacient i droga principal que motiva el tractament (gener - desembre 2003) .....	26
Distribució dels inicis de tractament per droga principal i altres drogues consumides (gener - desembre 2003) .....	27
Distribució dels inicis de tractament per la via d'administració més freqüent de la droga principal que motiva el tractament (gener - desembre 2003) .....	28
Notificacions d'inici de tractament segons que l'usuari hagi seguit o no tractaments anteriors i la droga principal que els motiva (gener - desembre 2003) .....	28
Distribució dels inicis de tractament per temps transcorregut des que es va injectar per última vegada qualsevulla substància psicoactiva (gener - desembre 2003) .....	29
Distribució dels inicis de tractament per estat serològic i droga principal que motiva el tractament (gener - desembre 2003) .....	30
Distribució de les drogues que causen l'inici de tractament (gener - desembre 2003) .....	31

Inicis de tractament per regions sanitàries de residència i droga principal (gener - desembre 2003) .....	41
Sol·licituds d'ingrés a UHD i CT per regions sanitàries de residència (gener - desembre 2003) .....	42
Inclusions en PMM per regions sanitàries de residència (gener - desembre 2003) .....	43
Inicis de tractament notificats per comarques de residència i droga principal que motiva el tractament (gener - desembre 2003) .....	44
Inicis de tractament notificats per cada centre d'atenció i seguiment (gener - desembre 2003) .....	47
Sol·licituds d'ingrés a UHD i a CT per cada centre d'atenció i seguiment (gener - desembre 2003) .....	51
Activitat notificada per cada centre d'atenció i seguiment (gener - desembre 2003) .....	54
Inicis de tractament notificats per les unitats de tractament penitenciari (gener - desembre 2003) .....	57
Inclusions en PMM per centre prescriptor (gener - desembre 2003) .....	58
Inclusions en PMM per grups d'edat i sexe (gener - desembre 2003) .....	61
Nombre d'inclusions, casos actius, altes i retenció dels usuaris en PMM de cada centre dispensador (gener - desembre 2003) .....	62
Nombre d'inclusions, casos actius, altes i retenció dels usuaris en PMM de cada tipologia de centre (gener - desembre 2003) .....	65
Dosi mitjana i distribució dels usuaris en PMM en funció de la dosi de cada centre dispensador (gener - desembre 2003) ..	68
Sol·licituds d'ingrés a les unitats hospitalàries de desintoxicació per trimestre i unitat sol·licitada (gener - desembre 2003) .	71
Estades mitjanes i altes a les unitats hospitalàries de desintoxicació (gener - desembre 2003) .....	72
Sol·licituds d'ingrés a les comunitats terapèutiques per trimestre i unitat sol·licitada (gener - desembre 2003) .....	73
Activitat dels centres sociosanitaris d'atenció urgent (any 2003) .....	76
Droga principal que motiva la consulta al servei Línia Verda (any 2003) .....	78
Distribució dels casos de sida residents a Catalunya per grups de transmissió i sexe (gener 1981 - desembre 2003) .....	79
Distribució dels casos i defuncions de sida residents a Catalunya per sexe corresponents a usuaris de drogues per via parenteral (gener 1981 - desembre 2003) .....	79
Distribució dels casos de sida residents a Catalunya per grups d'edat i sexe corresponents a usuaris de drogues per via parenteral (gener 1981 - desembre 2003) .....	80
Dispensació de psicofàrmacs que podrien servir com a indicadors d'un possible ús desviat, en nombre d'envasos (gener - desembre 2003) .....	81
Dispensació dels psicofàrmacs que podrien servir com a indicadors d'un possible ús desviat, expressat en mg i en DHD (gener - desembre 2003) .....	81
Relació d'especialitats farmacèutiques per cada principi actiu (gener - desembre 2003) .....	82
Distribució de la població general per grups d'edat i regió sanitària (any 2001) .....	83

## Gráficos

Distribución de los inicios de tratamiento por droga principal que motiva el tratamiento (enero - diciembre 2003) .....	22
Distribución por sexo en casos de dependencia de la heroína (enero - diciembre 2003) .....	33
Distribución por edad en casos de dependencia de la heroína (enero - diciembre 2003) .....	33
Distribución por nivel de instrucción y situación laboral en casos de dependencia de la heroína (enero - diciembre 2003) ..	34
Distribución por procedencia del paciente y año del primer uso en casos de dependencia de la heroína (enero - diciembre 2003) .....	34
Distribución por sexo en casos de dependencia del alcohol (enero - diciembre 2003) .....	35
Distribución por edad en casos de dependencia del alcohol (enero - diciembre 2003) .....	35
Distribución por nivel de instrucción y situación laboral en casos de dependencia del alcohol (enero - diciembre 2003) .....	36
Distribución por procedencia del paciente en casos de dependencia del alcohol (enero - diciembre 2003) .....	36
Distribución por sexo en casos de dependencia del tabaco (enero - diciembre 2003) .....	37
Distribución por edad en casos de dependencia del tabaco (enero - diciembre 2003) .....	37
Distribución por nivel de instrucción y situación laboral en casos de dependencia del tabaco (enero - diciembre 2003) .....	38
Distribución por procedencia del paciente en casos de dependencia del tabaco (enero - diciembre 2003) .....	38
Distribución por sexo en casos de dependencia de la cocaína (enero - diciembre 2003) .....	39
Distribución por edad en casos de dependencia de la cocaína (enero - diciembre 2003) .....	39
Distribución por nivel de instrucción y situación laboral en casos de dependencia de la cocaína (enero - diciembre 2003) ....	40
Distribución por procedencia del paciente y año del primer uso en casos de dependencia de la cocaína (enero - diciembre 2003) ....	40
Evolución anual de los inicios de tratamiento (años 1988 - 2003) .....	50
Inclusiones en PMM por grupos de edad y sexo (enero - diciembre 2003) .....	61
Tiempo en programa de los usuarios de PMM (años 1996 - 2003) .....	65
Motivo principal que ocasionan las inclusiones en PMM en los centros de la XAD (enero - diciembre 2003) .....	66
Motivos que ocasionan las altas de PMM en los centros de la XAD (enero - diciembre 2003) .....	66
Evolución mensual del número de casos activos PMM (enero - diciembre 2003) .....	67
Evolución mensual del número de inclusiones y altas de los usuarios en PMM (enero - diciembre 2003) .....	67
Motivos que ocasionan las solicitudes de ingreso en las unidades hospitalarias de desintoxicación (enero - diciembre 2003) .....	71
Motivos que ocasionan las altas de las unidades hospitalarias de desintoxicación (enero - diciembre 2003) .....	72
Motivos que ocasionan las solicitudes de ingreso en las comunidades terapéuticas (enero - diciembre 2003) .....	73
Evolución trimestral de las solicitudes de ingreso y de las altas de las unidades hospitalarias de desintoxicación (enero - diciembre 2003) .....	74
Evolución anual de las jeringuillas distribuidas según el agente de distribución (años 1993 - 2003) .....	75
Evolución anual del total de jeringuillas distribuidas (años 1993 - 2003) .....	75
Consultas telefónicas al servicio 'Línea Verda' (años 1993 - 2003) .....	77
Perfil de las personas que realizan la consulta al servicio 'Línea Verda' (año 2003) .....	77
Derivaciones a otros servicios desde el servicio 'Línea Verda' (año 2003) .....	78
Evolución anual por sexo de los casos diagnosticados de sida en usuarios de drogas por vía parenteral (enero 1981 - diciembre 2003) .....	80

## Tablas

Distribución de los inicios de tratamiento por sexo y droga principal que motiva el tratamiento (enero - diciembre 2003) .....	22
Distribución de los inicios de tratamiento por grupos de edad y droga principal que motiva el tratamiento (enero - diciembre 2003) .....	23
Distribución de los inicios de tratamiento por nivel de instrucción y droga principal que motiva el tratamiento (enero - diciembre 2003) .....	24
Distribución de los inicios de tratamiento por situación laboral y droga principal que motiva el tratamiento (enero - diciembre 2003) .....	25
Distribución de los inicios de tratamiento por procedencia del paciente y droga principal que motiva el tratamiento .....	26
Distribución de los inicios de tratamiento por droga principal y otras drogas consumidas (enero - diciembre 2003) .....	27
Distribución de los inicios de tratamiento por la vía de administración más frecuente de la droga principal que motiva el tratamiento (enero - diciembre 2003) .....	28
Notificaciones de inicio de tratamiento según si el usuario ha seguido o no tratamientos anteriores y la droga principal que los motiva (enero - diciembre 2003) .....	28
Distribución de los inicios de tratamiento por tiempo transcurrido desde que se inyectó por última vez cualquier sustancia psicoactiva (enero - diciembre 2003) .....	29
Distribución de los inicios de tratamiento por estado serológico y droga principal que motiva el tratamiento (enero - diciembre 2003) .....	30

Distribución de las drogas que causan el inicio de tratamiento (enero - diciembre 2003) .....	31
Inicios de tratamiento por regiones sanitarias de residencia y droga principal (enero - diciembre 2003) .....	41
Solicitudes de ingreso a UHD y CT por regiones sanitarias de residencia (enero - diciembre 2003) .....	42
Inclusiones en PMM por regiones sanitarias de residencia (enero - diciembre 2003) .....	43
Inicios de tratamiento notificados por comarcas de residencia y droga principal que motiva el tratamiento (enero - diciembre 2003) .....	44
Inicios de tratamiento notificados por cada centro de atención y seguimiento (enero - diciembre 2003) .....	47
Solicitudes de ingreso UHD y CT por cada centro de atención y seguimiento (enero - diciembre 2003) .....	51
Actividad notificada por cada centro de atención y seguimiento (enero - diciembre 2003) .....	54
Inicios de tratamiento notificados por las unidades de tratamiento penitenciario (enero - diciembre 2003) .....	57
Inclusiones en PMM por centro prescriptor (enero - diciembre 2003) .....	58
Inclusiones en PMM por grupos de edad y sexo (enero - diciembre 2003) .....	61
Número de inclusiones, casos activos, altas y retención de los usuarios en PMM de cada centro dispensador (enero - diciembre 2003) .....	62
Número de inclusiones, casos activos, altas y retención de los usuarios en PMM de cada tipología de centro (enero - diciembre 2003) .....	65
Dosis media y distribución de los usuarios en PMM en función de la dosis de cada centro dispensador (enero - diciembre 2003) .....	68
Solicitudes de ingresos a las unidades hospitalarias de desintoxicación por trimestre y unidad solicitada (enero - diciembre 2003) .....	71
Estancias medias y altas en las unidades hospitalarias de desintoxicación (enero - diciembre 2003) .....	72
Solicitudes de ingreso a las comunidades terapéuticas por trimestre y unidad solicitada (enero - diciembre 2003) .....	73
Actividad de los centros sociosanitarios de atención urgente (año 2003) .....	76
Droga principal que motiva la consulta al servicio 'Línea Verda' (año 2003) .....	78
Distribución de los casos de sida residentes en Cataluña por grupos de transmisión y sexo (enero - diciembre 2003) .....	79
Distribución de los casos y defunciones de sida residentes en Cataluña por sexo correspondientes a usuarios de drogas por vía parenteral (enero - diciembre 2003) .....	79
Distribución de los casos de sida residentes en Cataluña por grupos de edad y sexo correspondientes a usuarios de drogas por vía parenteral (enero 1981 - diciembre 2003) .....	80
Dispensación de psicofármacos que podrían servir como indicadores de un posible uso desviado, en número de envases (enero - diciembre 2003) .....	81
Dispensación de los psicofármacos que podrían utilizarse como indicador de un posible uso desviado, expresado en mg y en DHD (enero - diciembre 2003) .....	81
Relación de especialidades farmacéuticas por cada principio activo (enero - diciembre 2003) .....	82
Distribución de la población general por grupos de edad y región sanitaria (año 2001) .....	83

## Figures

Distribution of admissions to treatment by primary drug (January-December 2003) .....	22
Distribution of heroine dependency cases by sex (January-December 2003) .....	33
Distribution of heroine dependency cases by age (January-December 2003) .....	33
Distribution of heroine dependency cases by educational level and employment status (January-December 2003) .....	34
Distribution of heroine dependency cases by patient source and year of first use (January-December 2003) .....	34
Distribution of alcohol dependency cases by sex (January-December 2003) .....	35
Distribution of alcohol dependency cases by age (January-December 2003) .....	35
Distribution of alcohol dependency cases by educational level and employment status (January-December 2003) .....	36
Distribution of alcohol dependency cases by patient source (January-December 2003) .....	36
Distribution of tobacco dependency cases by sex (January-December 2003) .....	37
Distribution of tobacco dependency cases by age (January-December 2003) .....	37
Distribution of tobacco dependency cases by educational level and employment status (January-December 2003) .....	38
Distribution of tobacco dependency cases by patient source (January-December 2003) .....	38
Distribution of cocaine dependency cases by sex (January-December 2003) .....	39
Distribution of cocaine dependency cases by age (January-December 2003) .....	39
Distribution of cocaine dependency cases by educational level and employment status (January-December 2003) .....	40
Distribution of cocaine dependency cases by patient source and year of first use (January-December 2003) .....	40
Evolution of admissions to treatment over the years (1988-2003) .....	50
Inclusions into PMM by age group and sex (January-December 2003) .....	61
Duration in treatment of PMM users (1996 - 2003) .....	65
Principal reason for inclusion in PMM in XAD centres (January-December 2003) .....	66
Reasons for discharge from PMM in XAD centres (January-December 2003) .....	66
Monthly trends in number of active PMM cases (January-December 2003) .....	67
Monthly trends in numbers of PMM inclusions and discharges (January-December 2003) .....	67
Reasons for requests for admission to hospital based detoxification units (January-December 2003) .....	71
Reasons for discharges from hospital based detoxification units (January-December 2003) .....	72
Reasons for requests for admission to therapeutic communities (January-December 2003) .....	73
Quarterly trend in requests for admission to, and discharges from, hospital based detoxification units (January-December 2003) .....	74
Yearly trend in distribution of syringes by distribution agent (1993-2003) .....	75
Yearly trend in total number of syringes distributed (1993-2003) .....	75
Phone request at the Green Line service (1993-2003) .....	77
Profile of persons making consultations to the Green Line service (2003) .....	77
Referrals to other services from the Green Line service (2003) .....	78
Yearly trend in cases diagnosed of AIDS among injecting drug users by sex (January 1981-December 2003) .....	80

## Tables

Distribution of admissions to treatment by sex and primary drug (January-December 2003) .....	22
Distribution of admissions to treatment by age group and primary drug (January-December 2003) .....	23
Distribution of admissions to treatment by educational level and primary drug (January-December 2003) .....	24
Distribution of admissions to treatment by employment status and primary drug (January-December 2003) .....	25
Distribution of admissions to treatment by patient source and primary drug (January-December 2003) .....	26
Distribution of admissions to treatment by primary drug and other drugs consumed (January-December 2003) .....	27
Distribution of admissions to treatment by most frequent method of administration and primary drug (January-December 2003) .....	28
Notifications of admission to treatment by treatment history and primary drug (January-December 2003) .....	28
Distribution of admissions to treatment by time elapsed since last injection of any psychoactive drug (January-December 2003) .....	29
Distribution of admissions to treatment by serological status and primary drug (January-December 2003) .....	30
Distribution of drugs for which cases were admitted to treatment (January-December 2003) .....	31
Admissions to treatment by Health Region of residence and primary drug (January-December 2003) .....	41
Requests for admission to HDU and TC by health region of residence (January-December 2003) .....	42
Inclusions into PMM by health region of residence (January-December 2003) .....	43
Admissions to treatment notified, by county of residence and primary drug (January-December 2003) .....	44
Admissions to treatment notified by each treatment centre (January-December 2003) .....	47
Requests for admission to HDU and TC made by each treatment centre (January-December 2003) .....	51

Activity notified by each treatment centre (January-December 2003) .....	54
Admissions to treatment notified by prison based treatment units (January-December 2003) .....	57
Inclusions into PMM by each prescribing centre (January-December 2003) .....	58
Inclusions into PMM by age group and sex (January-December 2003) .....	61
Numbers of inclusions, active cases, discharges and keeping of PMM users for each dispensing centre (January-December 2003) .....	62
Numbers of inclusions, active cases, discharges and keeping of PMM users for each type centre (January-December 2003) .....	65
Average dose and distribution of users into PMM, depending on every dispensing center (January-December 2003) .....	68
Requests for admission to hospital based detoxification units by quarter and unit requested (January-December 2003) ....	71
Mean lengths of stay in, and discharges from, hospital based detoxification units (January-December 2003) .....	72
Requests for admission to therapeutic communities by quarter and unit requested (January-December 2003) .....	73
Activity of emergency drug care centres (2003) .....	76
Principal drug responsible for consultation to the Green Line service (2003) .....	78
Distribution of AIDS cases in residents of Catalonia by transmission group and sex (January 1981-December 2003) .....	79
Distribution of AIDS cases and deaths in residents of Catalonia by sex, among injecting drug users (January 1981-December 2003) .....	79
Distribution of AIDS cases in residents of Catalonia by age group and sex, among injecting drug users (January 1981-December 2003) .....	80
Dispensing of psychoactive drugs which could serve as indicators of possible abuse, in number of packages (January-December 2003) .....	81
Dispensing of psychoactive drugs which could serve as indicators of possible abuse, expressed in mg and DDI (January-December 2003) .....	81
List of pharmaceutical specifics by active ingredient (January-December 2003) .....	82
Distribution of the general population by age group and health region (2001) .....	84



Aquest informe anual descriu l'activitat dels centres de la **Xarxa de Drogodependències de Catalunya (XAD)** durant l'any 2003.

La informació detallada en aquest informe correspon a l'activitat notificada pel conjunt de recursos assistencials que componen la XAD, que a 31 de desembre de 2003 disposava de **60 centres d'atenció i seguiment**, **70 centres dispensadors de metadona**, **11 unitats hospitalàries de desintoxicació** i **11 de comunitats terapèutiques**.

A continuació es presenta un resum comentat de les dades que componen el present informe, que agrupa, en 4 grans apartats (inicis de tractament, activitat de la XAD, programa de manteniment de metadona i programes específics) la informació més rellevant a nivell agregat del **Sistema d'Informació sobre Drogodependències de Catalunya** pel que fa a l'any 2003.

## INICIS DE TRACTAMENT

En total s'han enregistrat 13.705 inicis de tractament corresponents a usuaris diferents durant l'any 2003. L'alcohol ha estat la principal droga notificada amb un 42% dels casos, seguida de cocaïna amb un 22% i la heroïna amb un 17%. Cal destacar l'important augment d'inicis per cocaïna, que enguany ha suposat la segona droga més notificada, superant l'heroïna. Pel que fa al **sexe** de les persones que han iniciat tractament, el 23% són dones i el 77 % homes.

L'**edat mitjana** de les 13.705 persones que han iniciat un tractament durant aquest any és de 37 anys (33 anys en els casos

d'heroïna, 30 en els casos de la cocaïna, 26 en els casos de cannabis, 43 en els de tabac, 43 en els de l'alcohol i 34 per a la resta de drogues).

Quant al **nivell d'instrucció**, el 32% tenen certificat d'escolaritat, el 26% graduat escolar o equivalent i el 19% BUP, COU, o FP. Aquestes tres categories són les més freqüents en els inicis de tractament de totes les drogues.

La **situació laboral** de les persones que inicien tractament està força associada al fet que el motiu principal d'aquest inici sigui o no l'heroïna. Així, es poden observar dos patrons ben diferenciats: mentre l'atur és la situació més freqüent en el cas de l'heroïna (40%), estar treballant (ja sigui amb contracte laboral indefinit, contracte laboral temporal o per compte propi) és la situació més freqüent en la resta de motius d'inici de tractament, amb valors que van del 64% dels inicis per tabac al 59%, 49% i 45% dels casos de cocaïna, alcohol i cannabis respectivament.

Quant a la **procedència** dels pacients, un 36% acudeixen per iniciativa pròpia o de familiars, mentre que el 44% procedeixen de la xarxa sanitària (33% d'atenció primària, 10% de centres hospitalaris i 1% de centres de la xarxa psiquiàtrica). Cal esmentar que menys de la meitat de les persones que han iniciat tractament l'any 2003 ja havien seguit tractament anteriorment; en destaquen el 73% i el 43% dels casos d'heroïna i alcohol, respectivament, mentre que el percentatge és més baix en els casos de la cocaïna, el cannabis i el tabac (31%, 19% i 18% respectivament).

Pel que fa a la **via principal d'administració**, cal destacar un lleuger augment de l'ús de la via parenteral entre els casos que han iniciat tractament per heroïna (44%), que contrasta amb la tendència a la disminució de l'ús de la injecció entre els consumidors d'heroïna que s'ha vingut observant en els darrers anys.

### **Perfil dels usuaris que han iniciat tractament**

La persona tipus que inicia tractament per **heroïna** és un home entre els 25 i els 39 anys que també consumeix alguna altra droga (cocaïna i tabac preferentment). Té estudis primaris, actualment és a l'atur i ha començat el tractament per iniciativa pròpia o de familiars després d'haver seguit algun tractament amb anterioritat.

L'usuari que inicia tractament per **cocaïna** és un home entre els 20 i els 34 anys, consumidor habitual d'alcohol i tabac, amb estudis primaris, secundaris o batxillerat superior, que actualment està treballant i que per primer cop ha començat el tractament per iniciativa pròpia o de familiars.

Pel que fa al perfil bàsic del consumidor de **cannabis**, es tracta d'un home entre els 20 i els 29 anys, consumidor de tabac i/o alcohol, amb estudis primaris, secundaris o batxillerat superior, que actualment treballa i ha començat el tractament -per iniciativa pròpia o de familiars- per primera vegada.

En el cas del **tabac**, el perfil és el d'un home o una dona entre els 35 i els 49 anys que consumeix alcohol, amb estudis primaris, secundaris o batxillerat superior, que actualment treballa i que per primer cop ha començat el tractament per iniciativa pròpia

o de familiars.

La persona que inicia tractament per **alcohol** és un home entre els 35 i els 49 anys (freqüentment fumador), amb estudis primaris, que actualment treballa i que ha començat el tractament bé per iniciativa pròpia o de familiars, bé per iniciativa del seu metge de capçalera (derivat, doncs, des de l'atenció primària sanitària).

Finalment, els consumidors típics de la **resta de drogues** corresponen a homes entre 30 i 44 anys que poden incloure en el seu consum tabac, alcohol, cannabis i/o cocaïna, tenen estudis primaris, secundaris o batxillerat superior, estan actualment aturats i han començat en la major part dels casos per derivació d'un centre d'Atenció a les Drogodependències o per iniciativa pròpia o de familiars després d'haver seguit algun tractament amb anterioritat.

### **Distribució geogràfica dels inicis de tractament.**

Pel que fa a les notificacions d'inicis de tractament per **regió sanitària de residència**, les regions que més casos han notificat durant l'any 2003 han estat Barcelona Ciutat (31%), Centre (19%), Costa de Ponent (15%) i Barcelonès Nord i Maresme (12%).

Des de la perspectiva de les **comarques**, són el Barcelonès (40%), el Baix Llobregat (9%), el Vallès Occidental (8%), el Vallès Oriental (6%), i el Maresme (6%) les que més inicis de tractament aporten al conjunt de Catalunya.



## ACTIVITAT DE LA XAD

L'**activitat mensual mitjana** notificada pels 60 centres d'atenció i seguiment de la XAD ha estat per a l'any 2003 de 561.350 **visites individuals**, 83.678 **assistències a pacients en grups**, 22.001 **assistències a familiars de pacients en grup**, 10.578 **desintoxicacions** i 192.070 **determinacions de drogues en orina**.

Al seu torn, les **unitats de tractament penitenciari** han notificat 599 inicis de tractament durant l'any 2003.

## PROGRAMA DE MANTENIMENT EN METADONA (PMM)

### Inclusions en PMM.

De les 6.234 **inclusions en PMM** durant l'any 2003, el 84% són homes i el 16% restant són dones, amb una majoria (72%) entre 25 i 39 anys. Els **motius principals** d'aquestes inclusions han estat el trasllat (56%), petició pròpia (22%) i recaiguda (10%). El lloc de residència més freqüent és Barcelona Ciutat amb un 37%.

El nombre de **casos actius en PMM** a 31 de desembre és de 8.858. Pel que fa al **temps en programa dels usuaris de PMM**, el 50% hi roman 25 mesos o més, amb una estada mitjana de 39,51 mesos. El nombre d'**altes notificades** durant l'any 2003 pels centres ha estat de 6.147, de les quals el trasllat (54%), l'abandonament (16%), l'alta programada (9%) i les desintoxicacions (6%) han estat els motius principals.

Cal esmentar que la **dosi mitjana** de metadona ha estat de 66 mg, i la meitat (50%) d'usuaris va rebre una dosi mitjana durant l'últim mes de tractament per sota dels 55 mg.

## ACTIVITAT DE LES UHD I CT

Els motius principals de les 821 **sol·licituds d'ingrés a UHD** (Unitat Hospitalària de Desintoxicació) efectuades pels centres d'atenció i seguiment han estat el fracàs repetit de la desintoxicació ambulatoria (54%), la manca de suport familiar (28%) i la inducció per naltrexona (6%). El lloc de residència més freqüent de les sol·licituds ha estat Centre (33%), Barcelona Ciutat (26%) i Costa de Ponent (21%).

S'han notificat 1.284 **altes d'UHD**, el motiu principal de les quals ha estat el final de la desintoxicació (87%). L'**estada mitjana** en aquests centres ha estat de 10 dies.

El lloc de residència més freqüent de les 439 **sol·licituds d'ingrés a CT** (Comunitat Terapèutica) és Centre (27%), Barcelona Ciutat (26%) i Costa de Ponent (25%).

## PROGRAMES ESPECÍFICS

### Programa d'Intercanvi de Xeringues

El total de *kits* i xeringues distribuïdes pel **Programa d'Intercanvi de Xeringues** a Catalunya entre els anys 1993 i 2003 és de 8.416.402, dels quals 1.396.815 corresponen a l'any 2003. Els **agents de distribució** de xeringues amb més activitat han estat els educadors de carrer (880.500, 63%), les farmàcies (234.350, 17%) i els centres socio-sanitaris d'atenció urgent per a usuaris de drogues i els llocs de socors de la Creu

Roja (153.452, 11%).

### Línia Verda

Durant l'any 2003 s'han atès 4.733 consultes telefòniques al servei de la Línia Verda, que han donat lloc a 433 entrevistes personals. D'aquestes consultes i entrevistes, el 83% han estat efectuades per familiars i amics. La droga que ha motivat més consultes telefòniques ha estat la cocaïna (35%) i les que han motivat més entrevistes personals han estat el cannabis (36%) i la cocaïna (30%).

### Sida i drogodependències

Fins al dia 31 de desembre de 2003 s'han notificat 14.484 **casos de sida residents a Catalunya**, dels quals 11.684 són homes (81%) i 2.800 dones (19%). El grup de transmissió més freqüent és el d'UDVP (usuaris de droga per via parenteral) heterosexual amb un 55%. Els 8.221 casos inclosos es troben preferentment en el grup d'edat dels 25 als 39 anys.

### Consum de psicofàrmacs

Pel que fa al **consum de psicofàrmacs**, si comparem les xifres de facturació d'aquest any al Servei Català de la Salut amb les de l'any anterior, observem un increment en el consum del 6,38%, més moderat que l'experimentat en el període anterior (l'any 2002 respecte al del 2001 va créixer un 36,21%).

Observem que la meitat dels principis actius han incrementat el consum respecte a l'any 2002. Aquests increments han estat el de la buprenorfina (37,79%), el del metilfenidat (29,91%), el clometiazol (10,47%) i la naltrexona (3,70%). Cal destacar el decrement del dextropropoxifè (-8,34%).

Si comparem aquestes xifres de facturació al Servei Català de la Salut amb les de l'any anterior, no observem diferències remarcables entre l'evolució del nombre d'envasos i el consum expressat en mg o en DHD.

Si comparem el consum expressat en mg i en DHD del conjunt d'aquests psicofàrmacs durant l'any 2003 respecte al del 2002, observem el mateix increment del 9,69%.

### RECOLLIDA DE LA INFORMACIÓ

Al final d'aquest informe es presenten, juntament amb les fonts d'informació utilitzades, les **butlletes de recollida de dades** pel que fa a la notificació d'**inici de tractament**, la notificació d'**inclusió en PMM**, el llistat mensual d'**usuaris en PMM**, l'**activitat mensual dels centres d'atenció i seguiment**, les **sol·licituds d'ingrés a comunitats terapèutiques i/o unitats hospitalàries de desintoxicació**, les **altes d'unitats hospitalàries de desintoxicació** i les **altes de comunitats terapèutiques**.

Este informe anual describe la actividad de los centros de la **Xarxa de Drogodependències de Catalunya (XAD)** durante el año 2003.

La información detallada en este informe corresponde a la actividad notificada por el conjunto de los recursos asistenciales que componen la XAD, que a 31 de diciembre de 2003 disponía de **60 centros de atención y seguimiento**, **70 centros dispensadores de metadona**, **11 unidades hospitalarias de desintoxicación** y **11 comunidades terapéuticas**.

A continuación se presenta un resumen comentado de los datos que componen el presente informe, que agrupa en 4 grandes apartados (inicios de tratamiento, actividad de la XAD, programa de mantenimiento de metadona y programas específicos) la información más relevante en el ámbito agregado del **Sistema d'Informació sobre Drogodependències de Catalunya** para el año 2003.

## INICIOS DE TRATAMIENTO

En total se han registrado 13.705 inicios de tratamiento correspondientes a usuarios diferentes durante el año 2003. El alcohol ha sido la droga notificada en el 42% de los casos, seguida de la cocaína (22%) y la heroína (17%). Cabe destacar el importante aumento de los inicios por cocaína, que este año suponen la segunda droga más notificada, superando a la heroína. Respecto al **sexo** de las personas que han iniciado tratamiento, el 23% son mujeres y el 77% hombres. **La edad media** de las 13.705 personas que

han iniciado un tratamiento durante este año es de 37 años (33 años en los casos de heroína, 30 en los casos de cocaína, 26 en los de cannabis, 43 en los de tabaco, 43 en los de alcohol y 34 en el resto de drogas).

En cuanto al **nivel de instrucción**, el 32% tiene el Certificado de Escolaridad, el 26% el Graduado Escolar o equivalente y el 19% BUP, COU o FP. Estas tres categorías son las más frecuentes en los inicios de tratamiento de todas las drogas.

La **situación laboral** de las personas que comienzan un tratamiento está íntimamente asociada a que el motivo principal de este inicio sea el consumo de heroína o el de otra droga. Así pues, se pueden observar dos patrones bien diferenciados: mientras el paro es la situación más frecuente en los casos de heroína (40%), encontrarse trabajando (ya sea con contrato laboral indefinido, contrato laboral temporal o por cuenta propia) es la situación más frecuente en el resto de causas de inicio de tratamiento, con valores que van del 64% de los inicios por tabaco al 59%, 49% y 45% de los casos de cocaína, alcohol y cannabis respectivamente.

La **procedencia** de los pacientes es, en el 36%, por iniciativa propia o de familiares, mientras que el 44% procede de la Xarxa Sanitària (33% de atención primaria, 10% de centros hospitalarios y 1% de centros de la Xarxa Psiquiàtrica). Cabe comentar que menos de la mitad de las personas que han iniciado el tratamiento en el año 2003 ya habían seguido algún tratamiento anterior—destacan el 73% y el 43% de los casos de heroína y alcohol, respectivamente—, mien-

tras que el porcentaje es más bajo en los casos de la cocaína, cannabis y tabaco (31%, 19% y 18% respectivamente).

En cuanto a la **vía principal de administración**, hay que subrayar un ligero aumento del uso de la vía parenteral entre los casos que han iniciado tratamiento por heroína (44%), que contrasta con la tendencia a la disminución del uso de la inyección entre los consumidores de heroína que se ha venido observando en los últimos años.

#### **Perfil de los usuarios que han iniciado el tratamiento**

El tipo de persona que inicia el tratamiento por **heroína** es un hombre entre 25 y 39 años que también consume alguna otra droga (cocaína y tabaco preferentemente). Tiene estudios primarios, actualmente está en paro y ha empezado el tratamiento por iniciativa propia o de familiares tras haber seguido algún otro tratamiento con anterioridad.

El usuario que inicia tratamiento por **cocaína** es un hombre entre 20 y 34 años, consumidor habitual de alcohol y tabaco, con estudios primarios, secundarios, o bachillerato superior que actualmente está trabajando y que por primera vez ha empezado el tratamiento por iniciativa propia o de familiares.

En cuanto al perfil básico del consumidor de **cannabis**, se trata de un hombre entre 20 y 29 años, consumidor de tabaco y/o alcohol, con estudios primarios, secundarios o bachillerato superior, que actualmente trabaja y ha empezado el tratamiento por iniciativa propia o de familiares por primera vez.

En el caso del **tabaco**, el perfil es un hombre o una mujer entre 30 y 49 años que consu-

me alcohol, con estudios primarios, secundarios o bachillerato superior, actualmente trabajando y que por primera vez ha empezado el tratamiento por iniciativa propia o de familiares.

La persona que inicia tratamiento por **alcohol** es un hombre entre 35 y 49 años (frecuentemente fumador), con estudios primarios, actualmente trabajando y que ha empezado el tratamiento bien por iniciativa propia o de familiares, bien por iniciativa de su médico de cabecera (derivado desde la atención primaria sanitaria).

Finalmente, los consumidores típicos del **resto de drogas** corresponden a hombres entre 30 y 44 años que pueden ser también consumidores de tabaco, alcohol, cannabis y/o cocaína, tienen estudios primarios, secundarios, o bachillerato superior, están actualmente en paro y han empezado en la mayor parte de los casos por derivación de un centro de Atención a las Drogodependencias o por iniciativa propia o de familiares después de haber seguido algún tratamiento con anterioridad.

#### **Distribución geográfica de los inicios de tratamiento**

Respecto a las notificaciones de los inicios de tratamiento por **región sanitaria de residencia**, las regiones que más casos han notificado durante el año 2003 han sido Barcelona Ciutat (31%), Centre (19%), Costa de Ponent (15%) y Barcelonès Nord y Maresme (12%).

Desde la perspectiva de las **comarcas**, son el Barcelonès (40%), el Baix Llobregat (9%), el Vallès Occidental (8%), Vallès Oriental (6%), el Maresme (6%) las que más inicios

de tratamiento aportan al conjunto de Cataluña.

### ACTIVIDAD DE LA XAD

La **actividad mensual media** notificada por los 60 centros de atención y seguimiento de la XAD han sido para el año 2003 de 561.350 **visitas individuales**; 83.678 **asistencias a pacientes en grupo**; 22.001 **asistencias a familiares de pacientes en grupo**; 10.578 **desintoxicaciones** y 192.070 **determinaciones de drogas en orina**.

Por otro lado, las **unidades de tratamiento penitenciario** han notificado 599 inicios de tratamiento durante el año 2003.

### PROGRAMA DE MANTENIMIENTO EN METADONA (PMM)

#### Inclusiones en PMM

De las 6.234 **inclusiones en PMM** durante el año 2003, el 84% corresponde a hombres y el 16% restante a mujeres, con una mayoría (72%) de 25 a 39 años. Los **motivos principales** de estas inclusiones han sido el traslado (56%), petición propia (22%) y recaída (10%). El lugar de residencia más frecuente es Barcelona Ciutat, con un 37%.

El número de **casos activos en PMM** a 31 de diciembre es de 8.858. En cuanto al **tiempo en programa de los usuarios de PMM**, el 50% permanece 25 meses o más, con un tiempo de estancia de 39,51 meses. El número de **altas notificadas** durante el año 2003 para los centros ha sido de 6.147, de éstas el traslado (54%), el abandono (16%), el alta programada (9%) y las desintoxicaciones (6%) han sido los motivos principales.

Cabe comentar que la **dosis media** de metadona ha sido de 66 mg, y que la mitad (50%) de usuarios recibieron una dosis media durante el último mes de tratamiento por debajo de los 55 mg.

### ACTIVIDAD DE LAS UHD y CT

Entre las 821 **solicitudes de ingreso en UHD** (unidad hospitalaria de desintoxicación) efectuados por los centros de atención y seguimiento, los principales motivos han sido el fracaso repetido de la desintoxicación ambulatoria (54%), la falta de apoyo familiar (28%) y la inducción por naltrexona (6%). El lugar de residencia más frecuente de las solicitudes ha sido Centre (33%), Barcelona Ciutat (26%) y Costa de Ponent (21%).

Se han notificado 1.284 **altas de UHD**, cuyo principal motivo ha sido el final de la desintoxicación (87%). La estancia media en dichos centros ha sido de 10 días.

El lugar de residencia más frecuente de las 439 **solicitudes de ingreso en CT** (Comunidad Terapéutica) es Centre (27%), Barcelona Ciutat (26%) y Costa de Ponent (25%).

### PROGRAMAS ESPECÍFICOS

#### Programa de Intercambio de jeringuillas

El total de kits y jeringuillas distribuidas por el **Programa de Intercambio de Jeringuillas** en Cataluña entre los años 1993 y 2003 es de 8.416.402, de las cuales 1.396.815 corresponden al año 2003. Los **agentes de distribución** de jeringuillas con mayor actividad han sido los educadores de calle (880.500, 63%), las farmacias (234.350, 17%), los centros socio-sanitarios de atención urgente para



usuarios de drogas y los puestos de socorro de la Cruz Roja (153.452, 11%).

### Línea Verde

Durante el año 2003 se han atendido 4.733 consultas telefónicas en el servicio de la Línea Verde, que han dado lugar a 433 entrevistas personales. De estas consultas y entrevistas, el 83% han sido realizadas por familiares y amigos. La droga que ha motivado más consultas telefónicas ha sido la cocaína (35%) y las que han motivado más entrevistas personales, el cannabis (36%) y la cocaína (30%).

### Sida y drogodependencias

Hasta el día 31 de diciembre de 2003 se han notificado 14.484 **casos de sida residentes en Cataluña**, de éstos 11.684 son hombres (81%) y 2.800 mujeres (19%).

El grupo de transmisión más frecuente es el de UDVP (usuarios de droga por vía parenteral) heterosexual, con el 55%. Los 8.221 casos incluidos se encuentran preferentemente en el grupo de edad de 25 a 39 años.

### Consumo de psicofármacos

Respecto al **consumo de psicofármacos**, si comparamos las cifras de facturación de este año en el Servei Català de la Salut con las del año anterior, observamos un incremento en el consumo del 6,38%, más moderado que el experimentado en el periodo anterior (el año 2002 respecto el 2001 creció un 36,21%).

Vemos también que la mitad de los princi-

pios activos estudiados han incrementado su consumo respecto al año 2002. Los incrementos más importantes se han producido en la buprenorfina (37,79%), en el metilfenidato (29,91%), el clometiazole (10,47%) y la naltrexona (3,70%). El decremento más elevado es el del dextropropoxifeno (-8,34%).

Si comparamos estas cifras de facturación del Servei Català de la Salut con las del año anterior, no apreciamos diferencias destacables entre la evolución de la cantidad de envases y el consumo expresado en mg o en DHD.

Si comparamos el consumo expresado en mg y en DHD del conjunto de estos psicofármacos durante el año 2003 respecto al del 2002, observamos el mismo incremento del 9,69%.

### RECOGIDA DE LA INFORMACIÓN

Al final de este informe se presentan, juntamente con las fuentes de información utilizadas, los boletines de recogida de datos utilizados en la notificación de **inicios de tratamiento**, la notificación de **inclusión en PMM**, el listado mensual de **usuarios en PMM**, la **actividad mensual de los centros de atención y seguimiento**, las **solicitudes de ingreso en comunidades terapéuticas y/o unidades hospitalarias de desintoxicación**, las **altas de unidades hospitalarias de desintoxicación** y las **altas de comunidades terapéuticas**.

This annual report describes the activities of the Catalan Drug Addiction Network (XAD, Xarxa de Drogodependències de Catalunya) for the year 2003.

Information in this report details activities of all care resources forming part of the XAD, which on 31 December 2003, consisted of 60 centers for **treatment and followup**, 70 **methadone dispensing centers**, 11 **hospital-based detoxification units** and 11 **therapeutic communities**.

The sections which follow present a summary of the data, accompanied by comments, where the most relevant aggregated information relating to the **Catalan System for Information on Drug Addiction** referring to the year 2003 is grouped in 4 broad areas: admissions to treatment, activities of the XAD, methadone maintenance programmes, and specific programmes.

## ADMISSIONS TO TREATMENT

A total of 13,705 admissions to treatment were recorded, corresponding to the number of distinct users during 2003. Alcohol was the primary drug reported in 42% of cases, followed by cocaine (22%) and heroin (17%). Special mention should be made of the important increase in admissions due to cocaine, the drug responsible for the second highest number of cases this year, exceeding those caused by heroin. With respect to **sex** of persons who were admitted to treatment, 23% were women and 77% were men.

The mean age of the 13,705 persons who were admitted to treatment during the year was 37 years (33 for heroin cases, 30 for

cocaine cases, 26 for cannabis, 43 for tobacco, 43 for alcohol, and 34 for other drugs).

In terms of **educational level**, 32% had only completed basic primary education, 26% basic secondary education, 19% pre-university or professional career training. These three categories are the most frequent when all admissions to treatment are considered together.

The **employment status** among persons admitted to treatment is fairly strongly associated to whether the primary drug for which treatment is sought is heroin or not. Thus two well differentiated patterns may be observed: whereas unemployed is the most common status among heroin cases (40%), being employed (permanently employed, temporarily employed or self-employed) is the most common status among all other types of treatment admissions, with values ranging from 64% for tobacco to 59% for cocaine, 49% for alcohol and 45% for cannabis.

With regard to **motivation for admission**, 36% resulted from either the patient's own initiative or that of family members, whereas 44% entered through the health system (33% from primary care, 10% from hospitals, and 1% from psychiatric institutions). It should be noted that fewer than half of those admitted to treatment during 2003 had been in treatment previously; specifically, 73% and 43% in the cases of admissions for heroin and for alcohol respectively, figures being lower for cocaine, cannabis and tobacco (31%, 19%, and 18% respectively).

With regard to the **drug administration**

**methods**, it should be noted that a slight increase of injection among cases admitted for heroin treatment (44%), that contrasts with a decrease in tendency of injection use observed at the previous year.

### Profile of users admitted to treatment

The person admitted to treatment for heroin is typically a male aged from 25 to 39, who also consumes some other drug (mostly cocaine or tobacco). He has completed no more than primary education, is currently unemployed, sought treatment on his own initiative or that of family members, having been in treatment on some previous occasion.

The addict admitted to treatment for **cocaine** is typically a male aged between 20 and 34 years, who also drinks and smokes, basic primary or secondary education, currently employed, and who has begun treatment for the first time, either on his own initiative or that of family members.

Regarding the basic profile of the **cannabis** consumer, he is a male aged from 20 to 29 years of age, smoker and drinker, basic primary or secondary education, currently working, and who has begun treatment for the first time, either on his own initiative or that of family members.

In the case of **tobacco**, the profile is of a man or woman aged between 35 and 49 who consumes alcohol, has completed basic primary or secondary education, who currently works and who has begun treatment for the first time, either on their own initiative or that of

family members.

The person admitted to treatment for **alcohol** is typically a male aged from 35 to 49 (often a smoker), with primary education, currently working and who sought treatment either on his own initiative or that of family members, or possibly that of his doctor (i.e. referral from primary care).

Finally, admissions to treatment for **other drugs** correspond to men aged 30 to 44 years, who may consume tobacco, alcohol, cannabis and/or cocaine, have completed basic primary or secondary education, are currently either unemployed, seeking treatment for the first time, in most cases on their own initiative, or that of their family.

### Geographical distribution of admissions to treatment

When reports of admission to treatment are classified by **health region of residence**, the regions reporting the most cases during 2003 were: Barcelona city (31%), Centre (19%), Costa de Ponent (15%) and Barcelonès Nord i Maresme (12%).

The **counties** contributing the most admissions to the total for Catalonia were: Barcelonès (40%), Baix Llobregat (9%), Vallès Occidental (8%), Vallès Oriental (6%) and Maresme (6%).

### XAD ACTIVITY

The **average monthly activity** reported by the 60 centers for care and followup of the XAD for the year 2003 was 561,350 **individual visits**, 83,678 **patients seen in group**



**sessions**, 22,001 **family members of patients attended group sessions**, 10,578 **detoxifications**, and 192,070 **analyses of drug levels in urine**.

**Prison treatment units** reported 599 admissions to treatment during the year 2003.

## **METHADONE MAINTENANCE PROGRAMMES (PMM)**

### **Inclusions in PMM**

Of the 6,234 cases **incorporated into PMM** during the year 2003, 84% were men, and the remaining 16% women, the majority (72%) being aged from 25 to 39 years. The **main reasons** for these incorporations were: transferral (56%), patients own request (22%), and failure of other treatments (10%). Most of the cases (37%) reside in Barcelona city.

The number of cases **actively attending PMM** on 31 December was 8,858. Regarding **duration in PMM**, 50% remained for 25 months or more, with the average being 39.51 months. The number of **discharges reported** was 6,147, reasons being: transferred (54%), treatment abandoned (16%), final programmed discharge (9%) and detoxification (6%).

It should be noted that the **average methadone** dose was 66 mg, and that half (50%) of patients received an average dose during the last month of treatment of under 55 mg.

## **HDU AND TC ACTIVITY**

The main reason motivating 821 **applications for admission to an HDU** (Hospital-based Detoxification Unit), made by the drug addict care and followup centers, was the repeated failure of outpatient detoxification (54%), followed by lack of family support (28%) and naltrexona induction (6%). The most frequent place of residence associated with these applications was Centre (33%), followed by Barcelona City (26%) and Costa de Ponent (21%).

A total of 1,284 **discharges from HDU** were reported, the main reason for discharge being detoxification (87%). The **average length of stay** in centers of this type was 10 days.

The most common place of residence among the 439 **applications for admission to a TC** (therapeutic community) was Centre (27%) followed by Barcelona city (26%) and Costa de Ponent (25%).

## **SPECIFIC PROGRAMMES**

### **Needle exchange programme**

Between 1993 and 2003 a total of 8,416,402 syringe kits were distributed by the **Needle exchange Programme** in Catalonia, of which 1,396,815 correspond to the year 2003. The most active **handout workers** were street educators (880,500 - 63%), chemists (234,350 - 17%) and finally the emergency drug care centers and Red Cross (153,452 - 11%).

### **Green Line**

During 2003, 4,733 telephone consultations were handled by the Green Line service, and 433 personal interviews were carried out. Of these consultations and interviews, 83% were

made by friends or family members. The drug prompting the highest number of telephone consultations has been cocaine (35%), while cannabis (36%) and cocaine (30%) have most often led to personal interviews.

### **AIDS and drug addiction**

Up to 31 December 2003, 14,484 **cases of AIDS** had been declared among residents of Catalonia, of which 11,684 were men (81%) and 2,800 women (19%). The most common transmission category is that of heterosexual IVDU (intravenous drug user) with 55%. The 8,221 cases included fall preferentially in the 25 to 39 years age group.

### **Consumption of psychoactive drugs**

Regarding the **consumption of psychopharmaceuticals**, if we compare the invoicing data of the Catalan Health Service this year with those of the previous year, we see a 6.38% increase in consumption. This tendency contrasts with the pattern of the previous year (2002 showed a 36.21% drop over 2001).

We also see that the consumption of almost all active principles has risen since 2003. The most significant increases have been in buprenorphine (37.79%), methylphenidate (29.91%), clomethiazole (10.47%) and naltrexone (3.70%). Attention should be drawn to the decreased consumption of dextropropoxyphene (-8.34%), and the fact that, as in the previous year, there was no amphetamine sulphate consumption in 2003.

If we compare these invoice data of the Catalan Health Service with those of the

previous year, we see no significant differences between the development of the number of containers and consumption expressed in mg or dosis per 1,000 inhabitants per day (DID).

If we compare the consumption of all of these psychopharmaceuticals, expressed in mg and DID, we see the same 9.69% increase in 2003 over 2002.

### **DATA COLLECTION**

At the end of this report, we present, together with the information sources used, the forms used for compiling the data concerning the notification of **initiations of treatment**, notification of **inclusion in MMP**, monthly list of **users in MMP**, monthly activity of the **attention and follow-up centres**, requests for **admission to therapeutic communities and/or hospital detoxification units**, **discharges from hospital detoxification units** and **discharges from therapeutic communities**.

### Distribució dels inicis de tractament per droga principal que motiva el tractament (gener - desembre 2003)

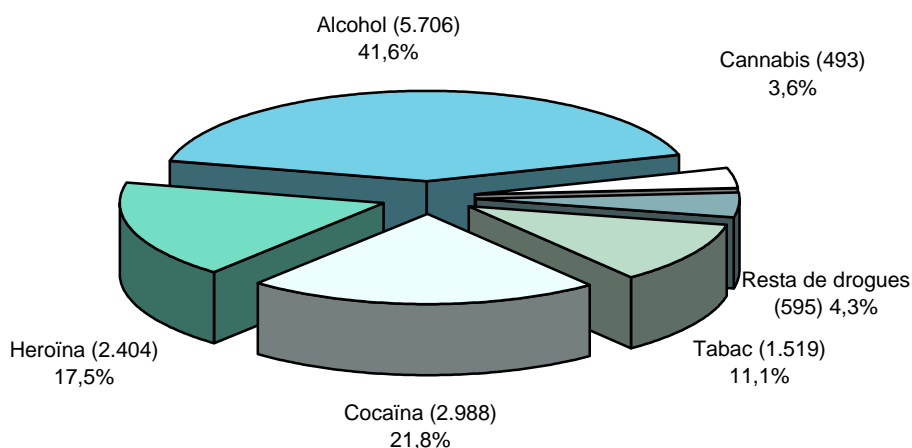

<b>FONT</b>	Òrgan Tècnic de Drogodependències. Notificacions individualitzades trameses pels Centres d'Atenció i Seguiment.
<b>NOTA</b>	La classe "Resta de drogues" agrupa les següents: opiàcis diferents de l'heroïna, estimulants diferents de la cocaïna, hipnòtics i sedants, al·lucinògens, inhalables i altres substàncies psicoactives.

### Distribució dels inicis de tractament per sexe i droga principal que motiva el tractament (gener - desembre 2003)

SEXE	DROGA PRINCIPAL						TOTAL	
	Heroïna	Cocaïna	Cannabis	Tabac	Alcohol	Resta		
Homes	N	1.940	2.466	406	774	4.498	418	10.502
	%	80,7	82,5	82,4	51,0	78,8	70,3	76,6
Dones	N	464	522	87	745	1.208	177	3.203
	%	19,3	17,5	17,6	49,0	21,2	29,7	23,4
TOTAL	N	2.404	2.988	493	1.519	5.706	595	13.705
	%	17,5	21,8	3,6	11,1	41,6	4,3	100

<b>FONT</b>	Òrgan Tècnic de Drogodependències. Notificacions individualitzades trameses pels Centres d'Atenció i Seguiment.
<b>NOTA</b>	La classe "Resta de drogues" agrupa les següents: opiàcis diferents de l'heroïna, estimulants diferents de la cocaïna, hipnòtics i sedants, al·lucinògens, inhalables i altres substàncies psicoactives.

**Distribució dels inicis de tractament per grups d'edat i droga principal  
que motiva el tractament (gener - desembre 2003)**

EDAT		DROGA PRINCIPAL						TOTAL
		Heroïna	Cocaïna	Cannabis	Tabac	Alcohol	Resta	
Menys de 15 anys	N	3	1	8	3	0	1	16
	%	0,1	0,0	1,6	0,2	0	0,2	0,1
De 15 a 19 anys	N	47	198	90	12	32	22	401
	%	2,0	6,6	18,3	0,8	0,6	3,7	2,9
De 20 a 24 anys	N	238	590	148	50	167	67	1.260
	%	9,9	19,7	30,0	3,3	2,9	11,3	9,2
De 25 a 29 anys	N	487	807	110	121	398	100	2.023
	%	20,3	27,0	22,3	8,0	7,0	16,8	14,8
De 30 a 34 anys	N	640	643	53	156	709	129	2.330
	%	26,6	21,5	10,8	10,3	12,4	21,7	17,0
De 35 a 39 anys	N	547	434	47	241	931	127	2.327
	%	22,8	14,5	9,5	15,9	16,3	21,3	17,0
De 40 a 44 anys	N	309	216	29	278	1.012	84	1.928
	%	12,9	7,2	5,9	18,3	17,7	14,1	14,1
De 45 a 49 anys	N	95	61	6	221	906	33	1.322
	%	4,0	2,0	1,2	14,5	15,9	5,5	9,6
De 50 a 54 anys	N	26	19	1	164	675	16	901
	%	1,1	0,6	0,2	10,8	11,8	2,7	6,6
De 55 a 59 anys	N	7	13	0	118	429	7	574
	%	0,3	0,4	0	7,8	7,5	1,2	4,2
60 anys o més	N	5	6	1	155	447	9	623
	%	0,2	0,2	0,2	10,2	7,8	1,5	4,5
TOTAL	N	2.404	2.988	493	1.519	5.706	595	13.705
	%	17,5	21,8	3,6	11,1	41,6	4,3	100

**FONT** Òrgan Tècnic de Drogodependències. Notificacions individualitzades trameses pels Centres d'Atenció i Seguiment.

**NOTA** La classe "Resta de drogues" agrupa les següents: opiàcis diferents de l'heroïna, estimulants diferents de la cocaïna, hipnòtics i sedants, al·lucinògens, inhalables i altres substàncies psicoactives.

**Distribució dels inicis de tractament per nivell d'instrucció i droga principal  
que motiva el tractament (gener - desembre 2003)**

NIVELL D'INSTRUCCIÓ		DROGA PRINCIPAL						
		Heroïna	Cocaïna	Cannabis	Tabac	Alcohol	Resta	TOTAL
No sap llegir o escriure	N	39	11	1	8	96	11	166
	%	1,6	0,4	0,2	0,5	1,7	1,8	1,2
Estudis primaris incomplets, 5 primers cursos d'EGB o d'Educació Primària	N	362	206	27	136	918	57	1.706
	%	15,1	6,9	5,5	9,0	16,1	9,6	12,4
Estudis primaris, Certificat d'Escolaritat o Educació Primària	N	929	861	116	333	1.955	153	4.347
	%	38,6	28,8	23,5	21,9	34,3	25,7	31,7
Batxillerat Elemental, Graduat Escolar o Educació Secundària Obligatòria (LOGSE)	N	601	992	166	268	1.364	156	3.547
	%	25,0	33,2	33,7	17,6	23,9	26,2	25,9
Batxillerat Superior, BUP, COU; Batxillerat LOGSE, FP de 1r o 2n grau, FP de grau mitjà (LOGSE)	N	321	717	128	415	908	79	2.568
	%	13,4	24,0	26,0	27,3	15,9	13,3	18,7
Altres titulacions per a les quals es requereix Graduat Escolar, Educació Secundària Obligatòria o equivalents	N	27	44	11	47	76	6	211
	%	1,1	1,5	2,2	3,1	1,3	1,0	1,5
Títol universitari de grau mitjà, 3 cursos aprovats d'una llicenciatura, FP de grau superior (LOGSE)	N	36	69	23	156	185	14	483
	%	1,5	2,3	4,7	10,3	3,2	2,4	3,5
Títol universitari grau superior	N	19	36	15	118	114	11	313
	%	0,8	1,2	3,0	7,8	2,0	1,8	2,3
Altres titulacions superiors per a les quals es requereix Batxillerat Superior, BUP o Batxillerat LOGSE	N	7	11	1	28	23	4	74
	%	0,3	0,4	0,2	1,8	0,4	0,7	0,5
Desconegut	N	63	41	5	10	67	104	290
	%	2,6	1,4	1,0	0,7	1,2	17,5	2,1
TOTAL	N	2.404	2.988	493	1.519	5.706	595	13.705
	%	17,5	21,8	3,6	11,1	41,6	4,3	100

**FONT** Òrgan Tècnic de Drogodependències. Notificacions individualitzades trameses pels Centres d'Atenció i Seguiment.

**NOTA** La classe "Resta de drogues" agrupa les següents: opiàcis diferents de l'heroïna, estimulants diferents de la cocaïna, hipnòtics i sedants, al·lucinògens, inhalables i altres substàncies psicoactives.

**Distribució dels inicis de tractament per situació laboral i droga principal  
que motiva el tractament (gener - desembre 2003)**

**25**

SITUACIÓ LABORAL		DROGA PRINCIPAL						TOTAL
		Heroïna	Cocaïna	Cannabis	Tabac	Alcohol	Resta	
Amb relació laboral, contracte indefinit o treballador per compte propi	N	338	1.087	123	856	2.025	106	4.53
	%	14,1	36,4	24,9	56,4	35,5	17,8	33,1
Amb contracte o relació laboral temporal	N	346	673	97	117	786	86	2.105
	%	14,4	22,5	19,7	7,7	13,8	14,5	15,4
Treball sense sou per a la família	N	17	18	5	30	48	3	121
	%	0,7	0,6	1,0	2,0	0,8	0,5	0,9
Parat, no havent treballat abans	N	159	76	18	5	83	20	361
	%	6,6	2,5	3,7	0,3	1,5	3,4	2,6
Parat, havent treballat abans	N	958	781	105	119	1.335	162	3.460
	%	39,9	26,1	21,3	7,8	23,4	27,2	25,2
Incapacitat permanent o Pensionista	N	211	101	27	237	813	62	1.451
	%	8,8	3,4	5,5	15,6	14,2	10,4	10,6
Estudiant o opositant	N	12	52	75	30	12	10	191
	%	0,5	1,7	15,2	2,0	0,2	1,7	1,4
Realitzant exclusivament feines de la llar	N	19	17	2	79	178	9	304
	%	0,8	0,6	0,4	5,2	3,1	1,5	2,2
En altra situació	N	254	153	32	41	368	50	898
	%	10,6	5,1	6,5	2,7	6,4	8,4	6,6
Desconeguda	N	90	30	9	5	58	87	279
	%	3,7	1,0	1,8	0,3	1,0	14,6	2,0
TOTAL	N	2.404	2.988	493	1.519	5.706	595	13.705
	%	17,5	21,8	3,6	11,1	41,6	4,3	100

**FONT** Òrgan Tècnic de Drogodependències. Notificacions individualitzades trameses pels Centres d'Atenció i Seguiment.

**NOTA** La classe "Resta de drogues" agrupa les següents: opiàcis diferents de l'heroïna, estimulants diferents de la cocaïna, hipnòtics i sedants, al·lucinògens, inhalables i altres substàncies psicoactives.

## Distribució dels inicis de tractament per procedència del pacient i droga principal que motiva el tractament (gener - desembre 2003)

26

PROCEDÈNCIA		DROGA PRINCIPAL						
		Heroïna	Cocaïna	Cannabis	Tabac	Alcohol	Resta	TOTAL
Iniciativa Pròpia o de familiars	N	1.231	1.323	177	529	1.561	121	4.942
	%	51,2	44,3	35,9	34,8	27,4	20,3	36,1
Atenció Primària Sanitària o metge de capçalera	N	253	933	175	700	2.438	91	4.590
	%	10,5	31,2	35,5	46,1	42,7	15,3	33,5
Centre de la Xarxa d'Atenció a les Drogodependències	N	486	177	21	24	214	256	1.178
	%	20,2	5,9	4,3	1,6	3,8	43,0	8,6
Xarxa Psiquiàtrica	N	7	31	12	1	100	7	158
	%	0,3	1,0	2,4	0,1	1,8	1,2	1,2
Hospitals Generals	N	68	220	48	171	767	40	1.314
	%	2,8	7,4	9,7	11,3	13,4	6,7	9,6
Altres serveis sanitaris	N	2	1	0	0	5	2	10
	%	0,1	0,0	0	0	0,1	0,3	0,1
Atenció Primària social	N	45	62	8	14	276	11	416
	%	1,9	2,1	1,6	0,9	4,8	1,8	3,0
Altres serveis socials	N	2	3	0	0	21	0	26
	%	0,1	0,1	0	0	0,4	0	0,2
Associacions d'afectats	N	91	87	26	73	212	18	507
	%	3,8	2,9	5,3	4,8	3,7	3,0	3,7
Administració de Justícia	N	184	120	14	0	68	46	432
	%	7,7	4,0	2,8	0	1,2	7,7	3,2
Altres	N	17	22	8	0	33	1	81
	%	0,7	0,7	1,6	0	0,6	0,2	0,6
Desconeguda	N	18	9	4	7	11	2	51
	%	0,7	0,3	0,8	0,5	0,2	0,3	0,4
TOTAL	N	2.404	2.988	493	1.519	5.706	595	13.705
	%	17,5	21,8	3,6	11,1	41,6	4,3	100

**FONT** Òrgan Tècnic de Drogodependències. Notificacions individualitzades trameses pels Centres d'Atenció i Seguiment.

**NOTA** La classe "Resta de drogues" agrupa les següents: opiàcids diferents de l'heroïna, estimulants diferents de la cocaïna, hipnòtics i sedants, al·lucinògens, inhalables i altres substàncies psicoactives.

**Distribució dels inicis de tractament per droga principal i altres drogues consumides (gener - desembre 2003)**

ALTRES DROGUES CONSUMIDES		DROGA PRINCIPAL						
		Heroïna	Cocaïna	Cannabis	Tabac	Alcohol	Resta	TOTAL (1)
Heroïna	N	-	112	4	3	32	24	175
	%	-	3,7	0,8	0,2	0,6	4,0	1,3
Cocaïna	N	877	-	98	21	643	73	1.712
	%	36,5	-	19,9	1,4	11,3	12,3	12,5
Cannabis	N	481	863	-	74	558	97	2.073
	%	20,0	28,9	-	4,9	9,8	16,3	15,1
Tabac	N	568	983	141	-	2.097	138	3.927
	%	23,6	32,9	28,6	-	36,8	23,2	28,7
Alcohol	N	369	1.493	173	509	-	96	2.640
	%	15,3	50,0	35,1	33,5	-	16,1	19,3
Resta	N	385	420	65	255	690	96	1.911
	%	16,0	14,1	13,2	16,8	12,1	16,1	13,9
No consumeix cap altra droga	N	840	801	186	880	2.550	279	5.536
	%	34,9	26,8	37,7	57,9	44,7	46,9	40,4
TOTAL (2)	N	2.404	2.988	493	1.519	5.706	595	13.705
	%	17,5	21,8	3,6	11,1	41,6	4,3	100

<b>FONT</b>	Òrgan Tècnic de Drogodependències. Notificacions individualitzades trameses pels Centres d'Atenció i Seguiment.
<b>NOTA</b>	A les files s'indica el nombre de casos que consumeixen altres drogues a més de la droga principal que motiva el tractament (DROGA PRINCIPAL). La suma dels percentatges de les files i de les columnes només ha de sumar cent a la fila del <b>TOTAL (2)</b> , i la suma de casos només ha de coincidir en el <b>TOTAL (1)</b> de les files.  La classe "Resta de drogues" agrupa les següents: opiacis diferents de l'heroïna, estimulants diferents de la cocaïna, hipnòtics i sedants, al·lucinògens, inhalables i altres substàncies psicoactives.



### Distribució dels inicis de tractament per la via d'administració més freqüent de la droga principal que motiva el tractament (gener - desembre 2003)

VIA D'ADMINISTRACIÓ		DROGA PRINCIPAL						TOTAL
		Heroïna	Cocaïna	Cannabis	Tabac	Alcohol	Resta	
Oral	N	0	0	0	0	5.706	525	6.231
	%	0	0	0	0	100,0	88,2	45,5
Fumada en cigarretes o pipa	N	651	242	492	1.519	0	29	2.933
	%	27,1	8,1	99,8	100,0	0	4,9	21,4
Inhalada (inclou Chinos)	N	40	80	0	0	0	2	122
	%	1,7	2,7	0	0	0	0,3	0,9
Injectada	N	1.052	162	0	0	0	4	1.218
	%	43,8	5,4	0	0	0	0,7	8,9
Esnifada	N	530	2.451	0	0	0	17	2.998
	%	22,0	82,0	0	0	0	2,9	21,9
Altres	N	131	53	1	0	0	18	203
	%	5,4	1,8	0,2	0	0	3,0	1,5
TOTAL	N	2.404	2.988	493	1.519	5.706	595	13.705
	%	17,5	21,8	3,6	11,1	41,6	4,3	100

**FONT** Òrgan Tècnic de Drogodependències. Notificacions individualitzades trameses pels Centres d'Atenció i Seguiment.

**NOTA** La classe "Resta de drogues" agrupa les següents: opiacis diferents de l'heroïna, estimulants diferents de la cocaïna, hipnòtics i sedants, al·lucinògens, inhalables i altres substàncies psicoactives.

### Notificacions d'inici de tractament segons que l'usuari hagi seguit o no tractaments anteriors i la droga principal que els motiva (gener - desembre 2003)

DROGA	Amb tractament anterior		Sense tractament anterior		Desconegut		TOTAL	
	N	%	N	%	N	%	N	%
Heroïna	1.765	73,4	556	23,1	83	3,5	2.404	17,5
Cocaïna	938	31,4	1.960	65,6	90	3,0	2.988	21,8
Cannabis	95	19,3	375	76,1	23	4,7	493	3,6
Tabac	269	17,7	1.222	80,4	28	1,8	1.519	11,1
Alcohol	2.463	43,2	3.075	53,9	168	2,9	5.706	41,6
Resta	378	63,5	191	32,1	26	4,4	595	4,3
TOTAL	5.908	43,1	7.379	53,8	418	3,0	13.705	100

**FONT** Òrgan Tècnic de Drogodependències. Notificacions individualitzades trameses pels Centres d'Atenció i Seguiment.

**NOTA** La classe "Resta de drogues" agrupa les següents: opiacis diferents de l'heroïna, estimulants diferents de la cocaïna, hipnòtics i sedants, al·lucinògens, inhalables i altres substàncies psicoactives.

## Distribució dels inicis de tractament per temps transcorregut des que es va injectar per última vegada qualsevulla substància psicoactiva (gener - desembre 2003)

TEMPS ÚLTIMA INJECCIÓ		DROGA PRINCIPAL						
		Heroïna	Cocaïna	Cannabis	Tabac	Alcohol	Resta	TOTAL
Menys d'una setmana	N	628	75	2	1	19	19	744
	%	26,1	2,5	0,4	0,1	0,3	3,2	5,4
Menys d'un mes	N	99	37	0	0	13	12	161
	%	4,1	1,2	0	0	0,2	2,0	1,2
Menys de sis mesos	N	117	32	2	3	25	22	201
	%	4,9	1,1	0,4	0,2	0,4	3,7	1,5
Menys d'un any	N	86	21	2	0	9	13	131
	%	3,6	0,7	0,4	0	0,2	2,2	1,0
D'un a dos anys	N	172	21	2	1	17	36	249
	%	7,2	0,7	0,4	0,1	0,3	6,1	1,8
De tres a quatre anys	N	110	20	4	1	27	32	194
	%	4,6	0,7	0,8	0,1	0,5	5,4	1,4
De cinc a nou anys	N	111	28	2	10	47	43	241
	%	4,6	0,9	0,4	0,7	0,8	7,2	1,8
Deu o més anys	N	67	45	12	17	90	12	243
	%	2,8	1,5	2,4	1,1	1,6	2,0	1,8
Mai no s'ha injectat	N	780	2.551	452	1.383	5.151	298	10.615
	%	32,4	85,4	91,7	91,0	90,3	50,1	77,5
Desconegut	N	234	158	15	103	308	108	926
	%	9,7	5,3	3,0	6,8	5,4	18,2	6,8
TOTAL	N	2.404	2.988	493	1.519	5.706	595	13.705
	%	17,5	21,8	3,6	11,1	41,6	4,3	100

<b>FONT</b>	Òrgan Tècnic de Drogodependències. Notificacions individualitzades trameses pels Centres d'Atenció i Seguiment. Dades provisionals subjectes a correccions posteriors.
<b>NOTA</b>	La classe "Resta de drogues" agrupa les següents: opiacis diferents de l'heroïna, estimulants diferents de la cocaïna, hipnòtics i sedants, al·lucinògens, inhalables i altres substàncies psicoactives.

### Distribució dels inicis de tractament per estat serològic i droga principal que motiva el tractament (gener - desembre 2003)

ESTAT SEROLÒGIC		DROGA PRINCIPAL						TOTAL
		Heroïna	Cocaïna	Cannabis	Tabac	Alcohol	Resta	
Positiu	N	493	95	8	23	89	94	802
	%	20,5	3,2	1,6	1,5	1,6	15,8	5,9
Negatiu amb anàlisi en els últims 6 mesos	N	387	365	39	36	410	87	1.324
	%	16,1	12,2	7,9	2,4	7,2	14,6	9,7
Negatiu sense anàlisi en els últims 6 mesos	N	394	397	54	24	502	70	1.441
	%	16,4	13,3	11,0	1,6	8,8	11,8	10,5
Negatiu sense saber la data de les anàlisis	N	145	140	18	17	218	44	582
	%	6,0	4,7	3,7	1,1	3,8	7,4	4,2
Amb anàlisi feta però pendent de resultat	N	53	102	10	4	147	5	321
	%	2,2	3,4	2,0	0,3	2,6	0,8	2,3
No s'ha realitzat anàlisi	N	497	1.230	229	658	2.666	90	5.370
	%	20,7	41,2	46,5	43,3	46,7	15,1	39,2
Desconegut	N	435	659	135	757	1.674	205	3.865
	%	18,1	22,1	27,4	49,8	29,3	34,5	28,2
TOTAL	N	2.404	2.988	493	1.519	5.706	595	13.705
	%	17,5	21,8	3,6	11,1	41,6	4,3	100

**FONT** Òrgan Tècnic de Drogodependències. Notificacions individualitzades trameses pels Centres d'Atenció i Seguiment. Dades provisionals subjectes a correccions posteriors.

**NOTA** La classe "Resta de drogues" agrupa les següents: opiàcics diferents de l'heroïna, estimulants diferents de la cocaïna, hipnòtics i sedants, al·lucinògens, inhalables i altres substàncies psicoactives.

**Distribució de les drogues que causen l'inici de tractament (gener - desembre 2003)**
**31**

DROGA PRINCIPAL		N	%	
Tabac		1.519	11,09	
Opiacis	Opiacis sense especificar	24	0,18	
	Heroïna	2.404	17,54	
	Morfina	3	0,02	
	Codeïna	Codeïna o derivats de codeïna sense especificar	38	0,28
		Dihidrocodeïna	-	0,00
	Opiacis sintètics	Opiacis sintètics	2	0,01
		Dipipanona	-	0,00
		Etilmorfina	-	0,00
		Fentanilo	-	0,00
		Metadona	325	2,37
		Tramadol	3	0,02
Opiacis agonistes-antagonistes o agonistes parcials	Buprenorfina	-	0,00	
Estimulants	Estimulants sense especificar	12	0,09	
	Cocaïna	Cocaïna sense especificar	2.988	21,81
		Cocaïna (Clorhidrat)	-	0,00
	Amfetamines	Amfetamines sense especificar	21	0,15
		Metilamfetamina	3	0,02
		Metilamfetamina fumable	-	0,00
	MDMA	Derivats de la feniletilamina (drogues de disseny) sense especificar	10	0,07
		MDMA	32	0,23
Estimulants del Sistema Nervios	Metilfenidat	1	0,01	
Hipnòtics i sedants	Hipnòtics i sedants sense especificar	4	0,03	
	Altres hipnòtics no barbitúrics ni benzodiazepines	Clometiazol	4	0,03
	Benzodiazepines	Benzodiazepines sense especificar	76	0,55
		Alprazolam	16	0,12
		Clorazepat dipotàsic	-	0,00
		Diazepam	2	0,01
		Lorazepam	1	0,01
		Lormetazepam	1	0,01
		Tetrabamat	-	0,00
		Zopiclona	-	0,00
		Zolpidem	2	0,01
		Altres benzodiazepines especificades	1	0,01

## Distribució de les drogues que causen l'inici de tractament (gener - desembre 2003)

32

DROGA PRINCIPAL		N	%
Al·lucinògens	Al·lucinògens sense especificar	4	0,03
	Drogues al·lucinògenes sintètiques	2	0,01
	Drogues al·lucinògenes sintètiques sense especificar		
	Dietilamida de l'àcid lisèrgic	1	0,01
Fàrmacs amb efectes al·lucinògens	3	0,02	
Altres fàrmacs amb efectes al·lucinògens especificats			
Inhalants	Inhalants sense especificar	-	0,00
	Adhesiu/cola	1	0,01
	Dissolvents	2	0,01
	Nitrits	-	0,00
Cannabis	Cannabis sense especificar	412	3,01
	Planta	14	0,10
	Resina	68	0,50
Alcohol		5.706	41,63
TOTAL		13.705	100

**FONT**

Òrgan Tècnic de Drogodependències. Notificacions individualitzades trameses pels Centres d'Atenció i Seguiment.

### Distribució per sexe en casos de dependència de l'heroïna (gener - desembre 2003)

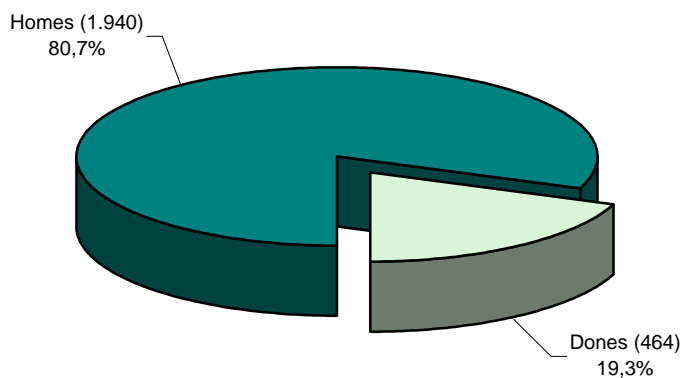

**FONT**

Òrgan Tècnic de Drogodependències. Notificacions individualitzades trameses pels Centres d'Atenció i Seguiment.

### Distribució per edat en casos de dependència de l'heroïna (gener - desembre 2003)

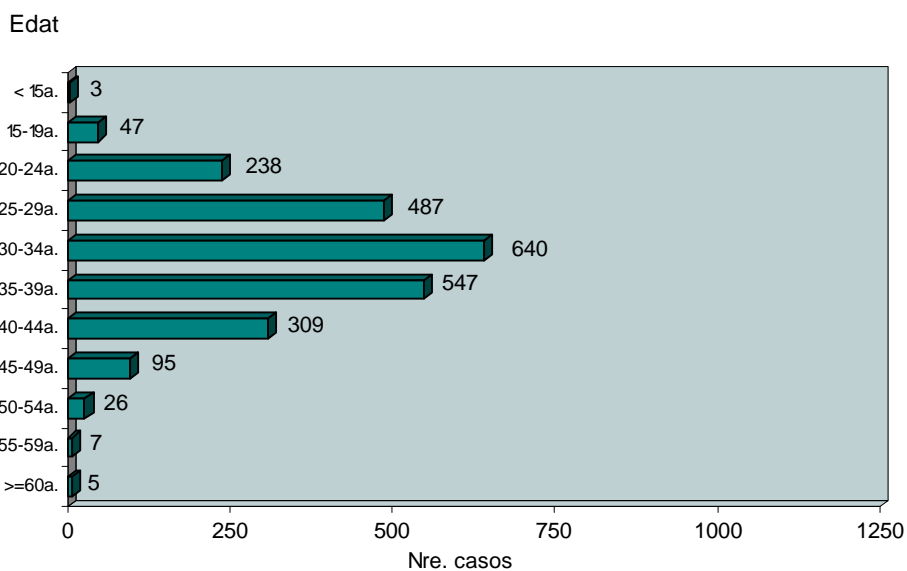

**FONT**

Òrgan Tècnic de Drogodependències. Notificacions individualitzades trameses pels Centres d'Atenció i Seguiment.

## Distribució per nivell d'instrucció i situació laboral en casos de dependència de l'heroïna (gener - desembre 2003)

### Nivell d'instrucció

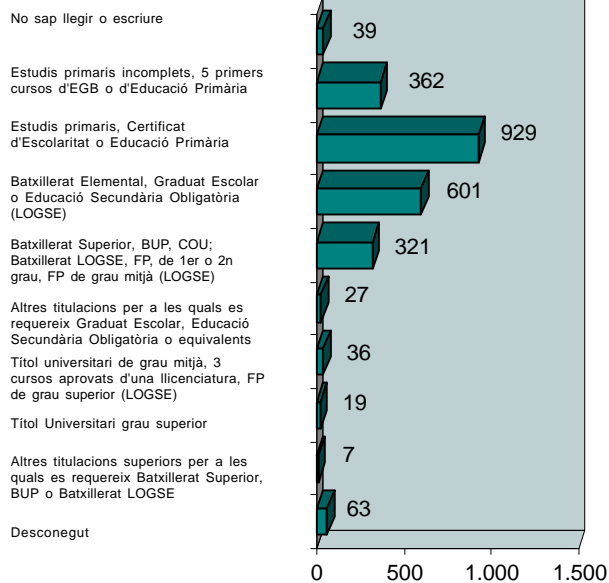

Nre. casos

### Situació Laboral

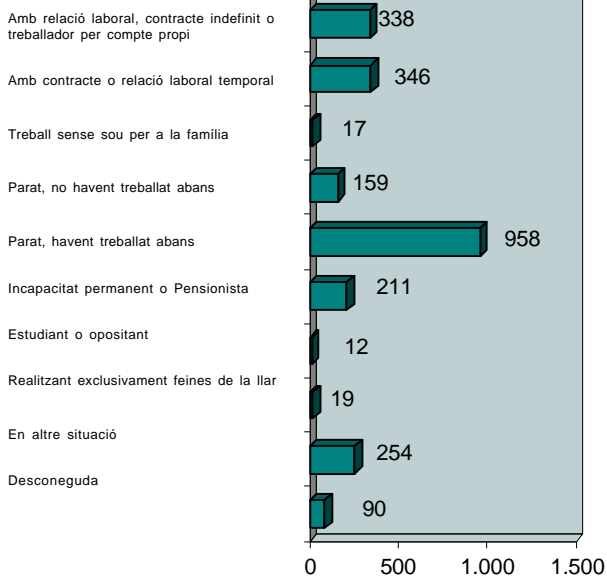

Nre. casos

**FONT**

Òrgan Tècnic de Drogodependències. Notificacions individualitzades trameses pels Centres d'Atenció i Seguiment.

## Distribució per procedència del pacient i any de primer ús en casos de dependència de l'heroïna (gener - desembre 2003)

### Procedència del pacient

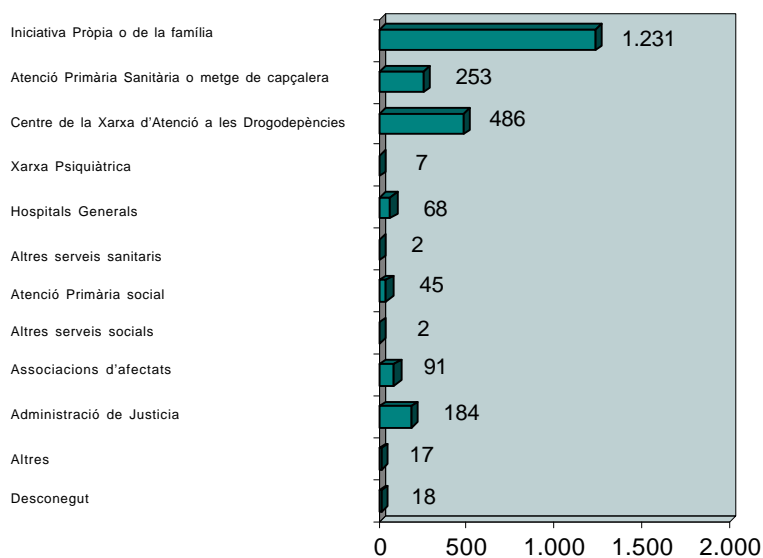

Nre. casos

### Any de primer ús

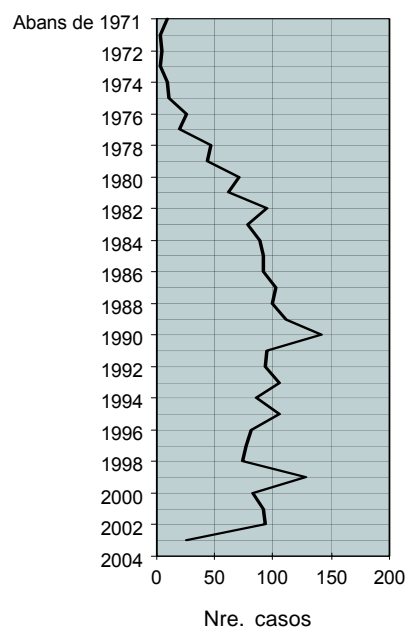

Nre. casos

**FONT**

Òrgan Tècnic de Drogodependències. Notificacions individualitzades trameses pels Centres d'Atenció i Seguiment.

**NOTA**

L'any de primer ús és desconegut en 61 casos de dependència de l'heroïna

### Distribució per sexe en casos de dependència de l'alcohol (gener - desembre 2003)

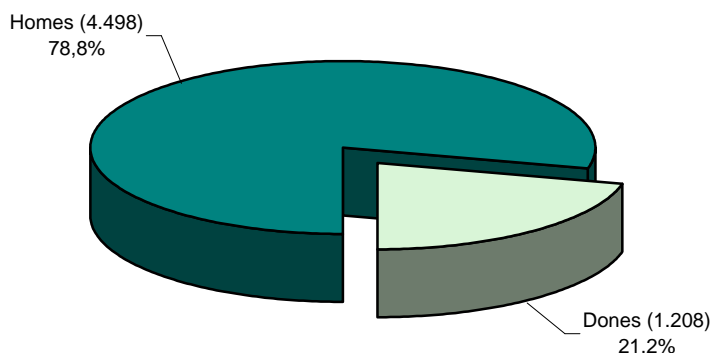

**FONT**

Òrgan Tècnic de Drogodependències. Notificacions individualitzades trameses pels Centres d'Atenció i Seguiment.

### Distribució per edat en casos de dependència de l'alcohol (gener - desembre 2003)

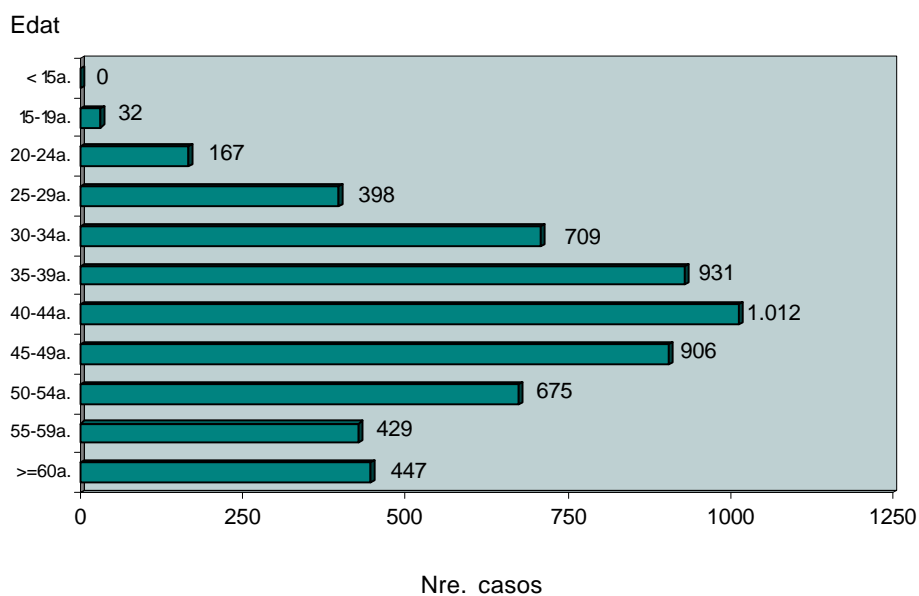

**FONT**

Òrgan Tècnic de Drogodependències . Notificacions individualitzades trameses pels Centres d'Atenció i Seguiment.



## Distribució per nivell d'instrucció i situació laboral en casos de dependència de l'alcohol (gener - desembre 2003)

### Nivell d'instrucció

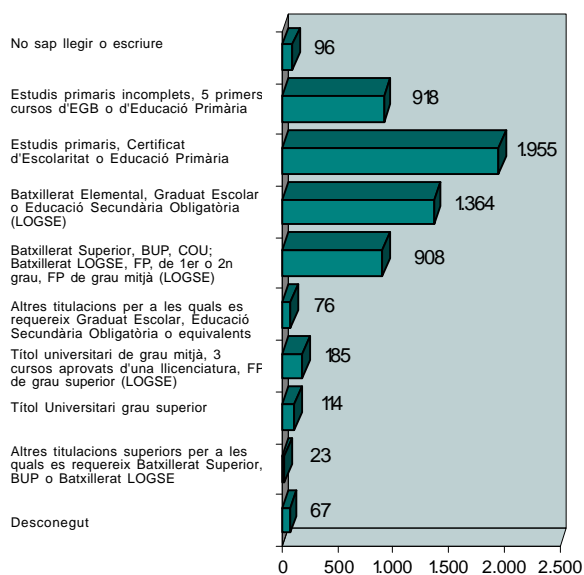

Nre. casos

### Situació Laboral

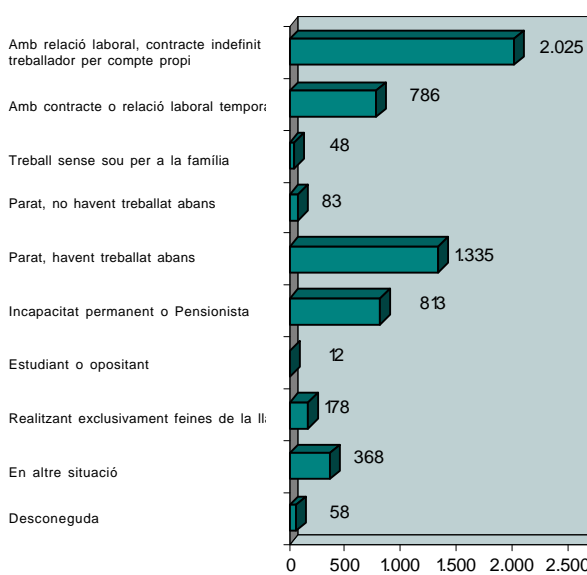

Nre. casos

FONT

Òrgan Tècnic de Drogodependències. Notificacions individualitzades trameses pels Centres d'Atenció i Seguiment.

## Distribució per procedència del pacient en casos de dependència de l'alcohol (gener - desembre 2003)

### Procedència del pacient

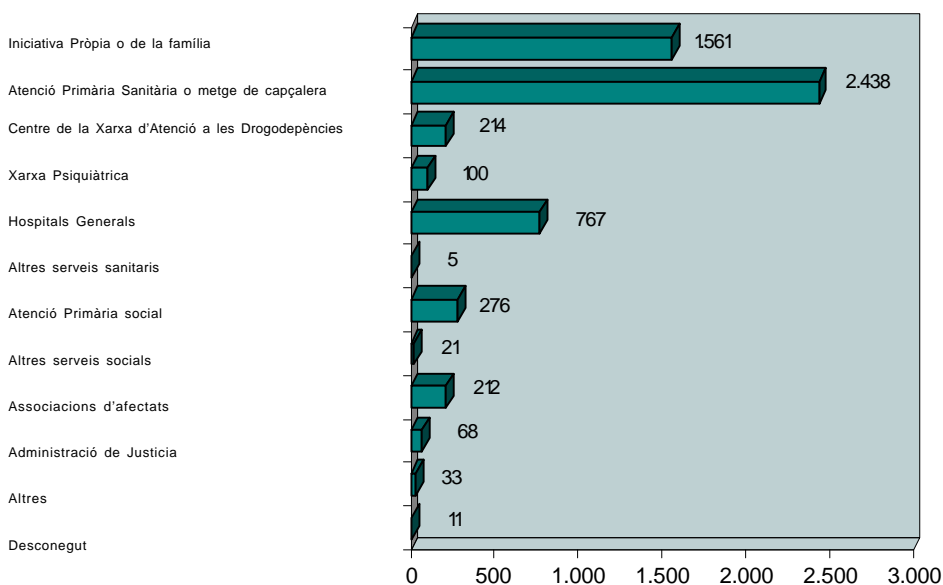

Nre. casos

FONT

Òrgan Tècnic de Drogodependències. Notificacions individualitzades trameses pels Centres d'Atenció i Seguiment.

### Distribució per sexe en casos de dependència del tabac (gener - desembre 2003)

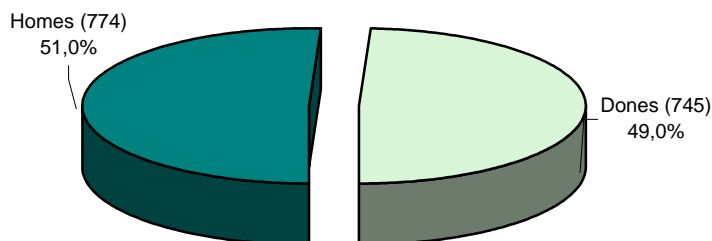

**FONT**

Òrgan Tècnic de Drogodependències. Notificacions individualitzades trameses pels Centres d'Atenció i Seguiment.

### Distribució per edat en casos de dependència del tabac (gener - desembre 2003)

Edat

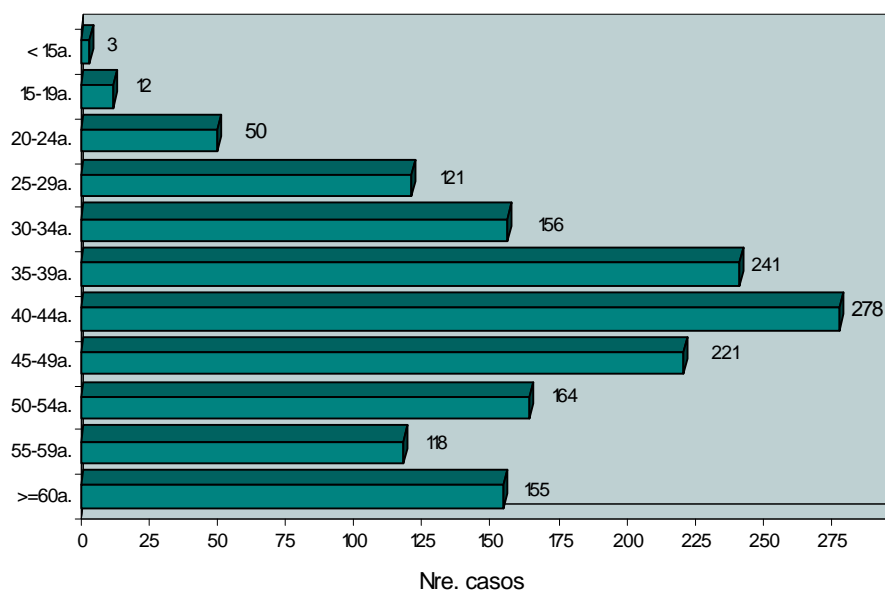

**FONT**

Òrgan Tècnic de Drogodependències. Notificacions individualitzades trameses pels Centres d'Atenció i Seguiment.

## Distribució per nivell d'instrucció i situació laboral en casos de dependència del tabac (gener - desembre 2003)

### Nivell d'instrucció

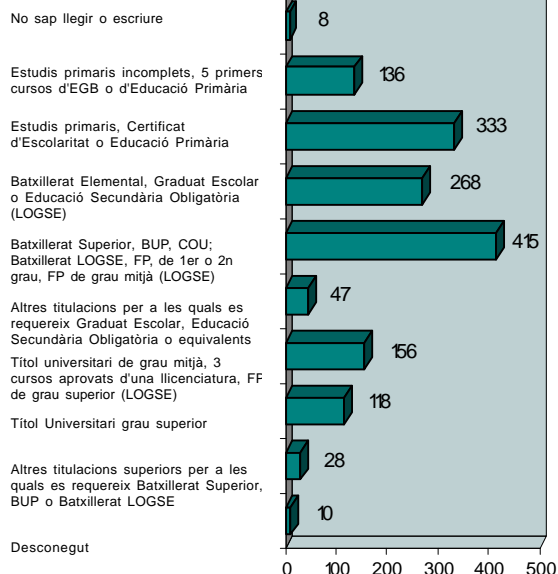

Nre. casos

### Situació Laboral

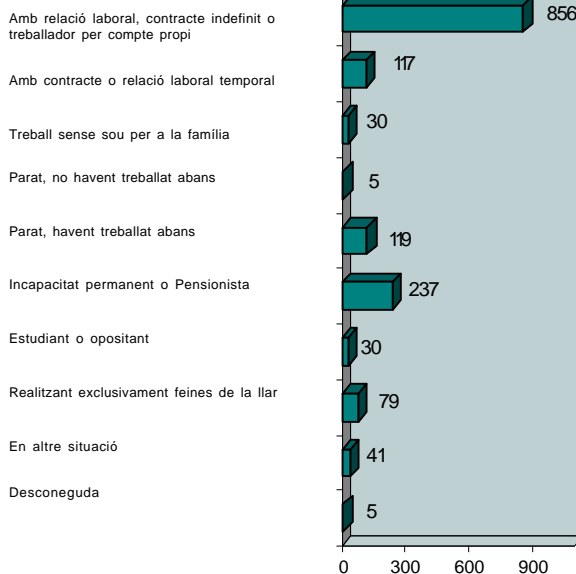

Nre. casos

**FONT**

Òrgan Tècnic de Drogodependències. Notificacions individualitzades trameses pels Centres d'Atenció i Seguiment.

## Distribució per procedència del pacient en casos de dependència del tabac (gener - desembre 2003)

### Procedència del pacient

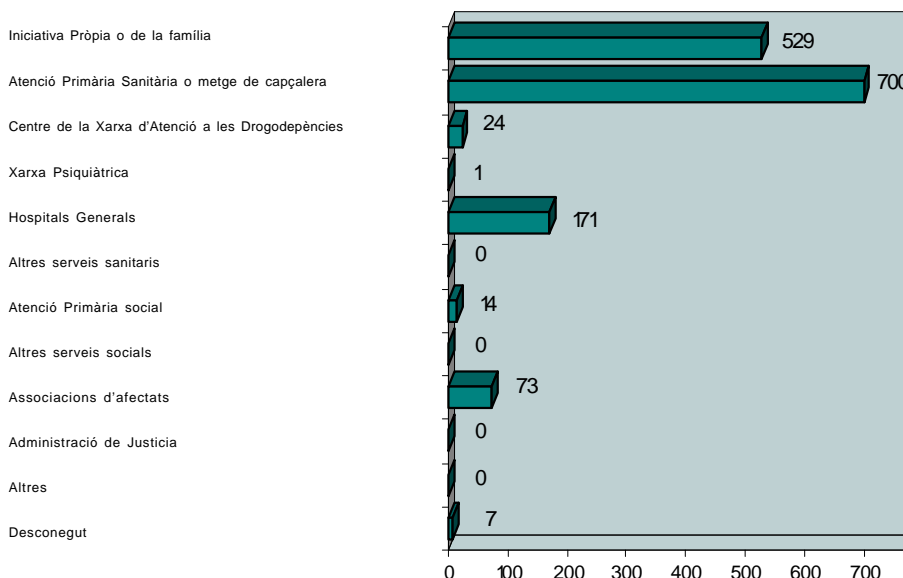

Nre. casos

**FONT**

Òrgan Tècnic de Drogodependències. Notificacions individualitzades trameses pels Centres d'Atenció i Seguiment.

### Distribució per sexe en casos de dependència de la cocaïna (gener - desembre 2003)

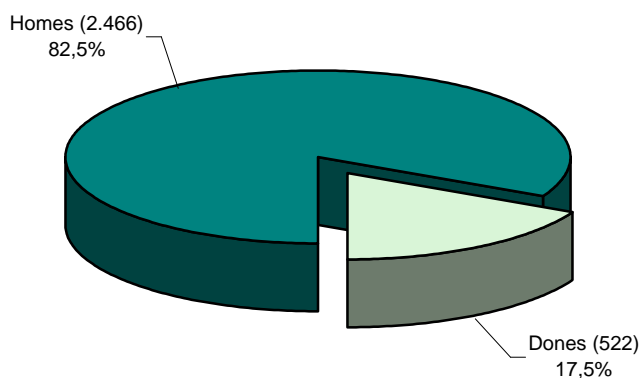

**FONT**

Òrgan Tècnic de Drogodependències. Notificacions individualitzades trameses pels Centres d'Atenció i Seguiment.

### Distribució per edat en casos de dependència de la cocaïna (gener - desembre 2003)

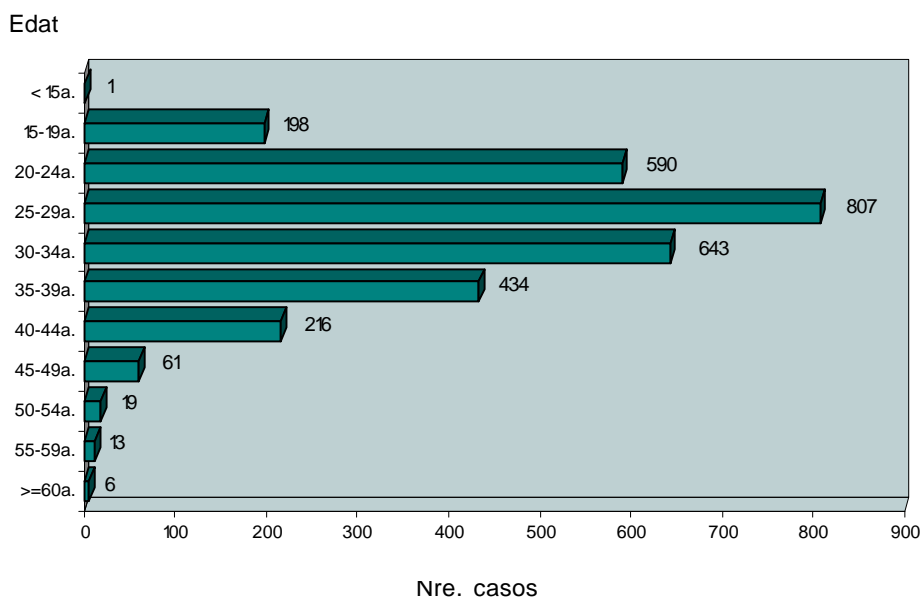

**FONT**

Òrgan Tècnic de Drogodependències. Notificacions individualitzades trameses pels Centres d'Atenció i Seguiment.

### Distribució per nivell d'instrucció i situació laboral en casos de dependència de la cocaïna (gener - desembre 2003)

#### Nivell d'instrucció

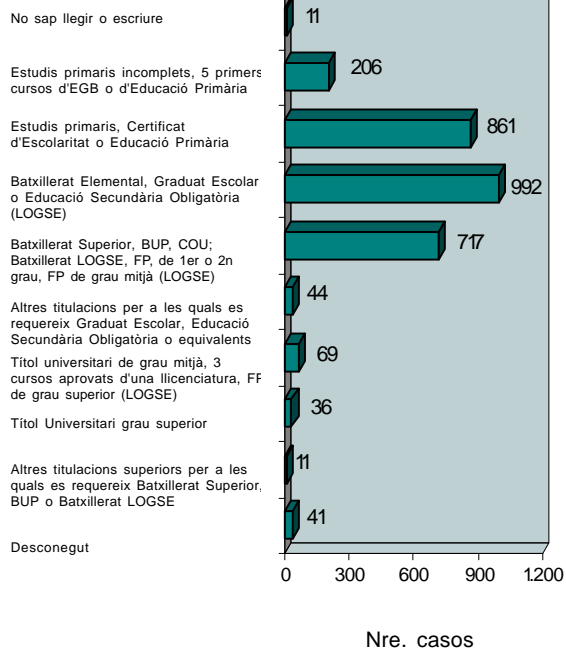

#### Situació Laboral

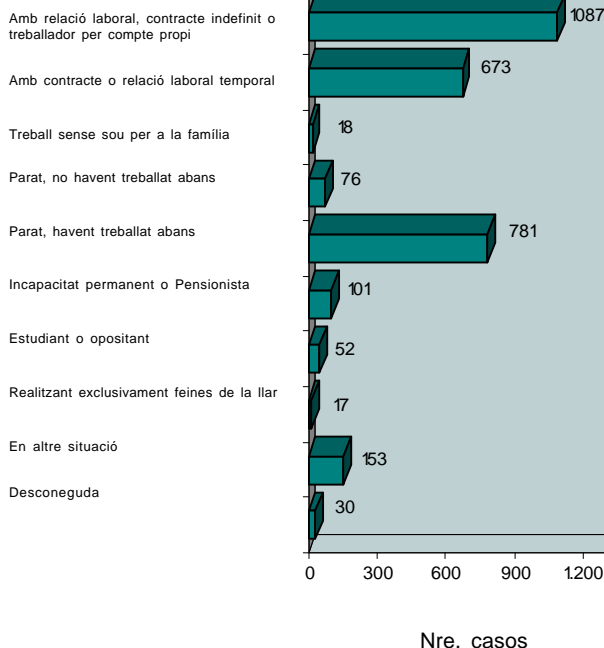

**FONT** Òrgan Tècnic de Drogodependències. Notificacions individualitzades trameses pels Centres d'Atenció i Seguiment.

### Distribució per procedència del pacient en casos de dependència de la cocaïna (gener - desembre 2003)

#### Procedència del pacient

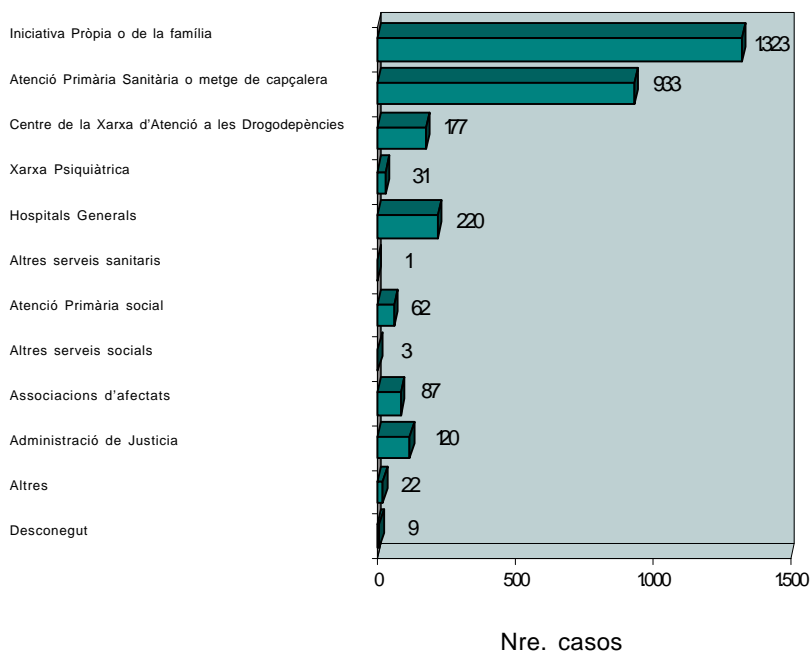

#### Any de primer ús

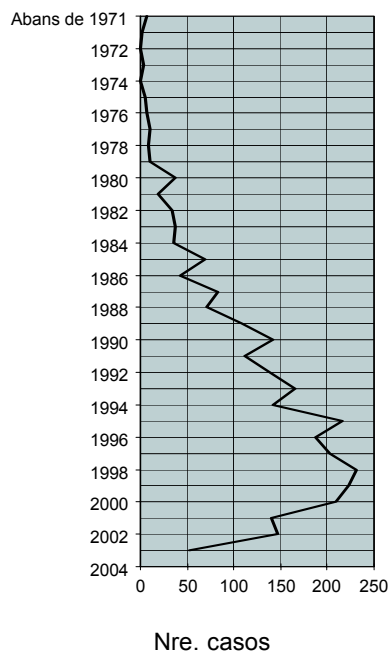

**FONT** Òrgan Tècnic de Drogodependències. Notificacions individualitzades trameses pels Centres d'Atenció i Seguiment.

**NOTA** L'any de primer ús és desconegut en 87 casos de dependència de la cocaïna.

## Inicis de tractament per regions sanitàries de residència i droga principal (gener - desembre 2003)

41

REGIÓ SANITÀRIA		DROGA PRINCIPAL						TOTAL
		Heroïna	Cocaïna	Cannabis	Tabac	Alcohol	Resta	
Lleida	N	78	51	10	1	137	29	306
	%	3,2	1,7	2,0	0,1	2,4	4,9	2,2
Tarragona	N	241	182	47	245	358	38	1.111
	%	10,0	6,1	9,5	16,1	6,3	6,4	8,1
Tortosa	N	66	66	8	0	96	2	238
	%	2,7	2,2	1,6	0	1,7	0,3	1,7
Girona	N	122	252	44	92	576	140	1.226
	%	5,1	8,4	8,9	6,1	10,1	23,5	8,9
Costa de Ponent	N	380	574	67	114	885	85	2.105
	%	15,8	19,2	13,6	7,5	15,5	14,3	15,4
Barcelonès Nord i Maresme	N	208	350	56	153	883	53	1.703
	%	8,7	11,7	11,4	10,1	15,5	8,9	12,4
Centre	N	404	623	93	233	1.181	95	2.629
	%	16,8	20,9	18,9	15,3	20,7	16,0	19,2
Barcelona Ciutat	N	883	876	167	676	1.551	147	4.300
	%	36,7	29,3	33,9	44,5	27,2	24,7	31,4
Fora de Catalunya	N	22	14	1	5	39	6	87
	%	0,9	0,5	0,2	0,3	0,7	1,0	0,6
TOTAL	N	2.404	2.988	493	1.519	5.706	595	13.705
	%	17,5	21,8	3,6	11,1	41,6	4,3	100

<b>FONT</b>	Òrgan Tècnic de Drogodependències. Notificacions individualitzades trameses pels Centres d'Atenció i Següiment.
<b>NOTA</b>	La classe "Resta de drogues" de drogues agrupa les següents: opiàcics diferents de l'heroïna, estimulants diferents de la cocaïna, hipnòtics i sedants, al·lucinògens, inhalables i altres substàncies psicoactives.
<b>LLEGENDA</b>	<p><b>Regió 1: Lleida</b>, es correspon amb les comarques de les Garrigues, la Noguera, la Segarra, el Segrià, l'Urgell, l'Alt Urgell, el Pallars Jussà, el Pallars Sobirà, la Vall d'Aran, l'Alta Ribagorça i el Pla d'Urgell.</p> <p><b>Regió 2: Tarragona</b>, es correspon amb les comarques de l'Alt Camp, el Baix Penedès, el Tarragonès, el Baix Camp, la Conca de Barberà, el Priorat i la Ribera d'Ebre.</p> <p><b>Regió 3: Tortosa</b>, es correspon amb les comarques del Montsià, el Baix Ebre i la Terra Alta.</p> <p><b>Regió 4: Girona</b>, es correspon amb les comarques de l'Alt Empordà, el Baix Empordà, la Garrotxa, el Gironès, la Selva, el Ripollès i el Pla de l'Estany.</p> <p><b>Regió 5: Costa de Ponent</b>, es correspon amb les comarques de Baix Llobregat, Garraf, Alt Penedès, Anoia; i el municipi de l'Hospitalet de Llobregat.</p> <p><b>Regió 6: Barcelonès Nord i Maresme</b>, es correspon amb la comarca del Maresme i els municipis de Sant Adrià de Besòs, Santa Coloma de Gramenet i Badalona.</p> <p><b>Regió 7: Centre</b>, es correspon amb les comarques del Vallès Occidental, el Vallès Oriental, la Cerdanya, el Bages, el Berguedà, Osona i el Solsonès.</p> <p><b>Regió 8: Barcelona Ciutat</b>, es correspon amb la ciutat de Barcelona.</p>

**Sol·licituds d'ingrés a UHD i a CT per regions sanitàries de residència  
(gener - desembre 2003)**

**42**

REGIÓ SANITÀRIA	UHD		CT	
	N	%	N	%
Lleida	52	6,3	5	1,1
Tarragona	56	6,8	53	12,1
Tortosa	14	1,7	5	1,1
Girona	13	1,6	2	0,5
Costa de Ponent	172	21,0	110	25,1
Barcelonès Nord i Maresme	25	3,0	23	5,2
Centre	276	33,5	118	26,9
Barcelona Ciutat	213	25,8	114	26,0
Fora de Catalunya	0	0	9	2,1
<b>TOTAL</b>	<b>821</b>	<b>100</b>	<b>439</b>	<b>100</b>

<b>FONT</b>	Òrgan Tècnic de Drogodependències. Notificacions individualitzades trameses pels Centres d'Atenció i Seguint.
<b>NOTA</b>	UHD=Unitat Hospitalària de desintoxicació; CT=Comunitat Terapèutica.
<b>LLEGENDA</b>	<p><b>Regió 1: Lleida</b>, es correspon amb les comarques de les Garrigues, la Noguera, la Segarra, el Segrià, l'Urgell, l'Alt Urgell, el Pallars Jussà, el Pallars Sobirà, la Vall d'Aran, l'Alta Ribagorça i el Pla d'Urgell.</p> <p><b>Regió 2: Tarragona</b>, es correspon amb les comarques de l'Alt Camp, el Baix Penedès, el Tarragonès, el Baix Camp, la Conca de Barberà, el Priorat i la Ribera d'Ebre.</p> <p><b>Regió 3: Tortosa</b>, es correspon amb les comarques del Montsià, el Baix Ebre i la Terra Alta.</p> <p><b>Regió 4: Girona</b>, es correspon amb les comarques de l'Alt Empordà, el Baix Empordà, la Garrotxa, el Gironès, la Selva, el Ripollès i el Pla de l'Estany.</p> <p><b>Regió 5: Costa de Ponent</b>, es correspon amb les comarques de Baix Llobregat, Garraf, Alt Penedès, Anoia; i el municipi de l'Hospitalet de Llobregat.</p> <p><b>Regió 6: Barcelonès Nord i Maresme</b>, es correspon amb la comarca del Maresme i els municipis de Sant Adrià de Besòs, Santa Coloma de Gramenet i Badalona.</p> <p><b>Regió 7: Centre</b>, es correspon amb les comarques del Vallès Occidental, el Vallès Oriental, la Cerdanya, el Bages, el Berguedà, Osona i el Solsonès.</p> <p><b>Regió 8: Barcelona Ciutat</b>, es correspon amb la ciutat de Barcelona.</p>

**Inclusions en PMM per regions sanitàries de residència  
(gener - desembre 2003)**

REGIÓ SANITÀRIA	TOTAL	
	N	%
Lleida	<b>199</b>	<b>3,2</b>
Tarragona	<b>750</b>	<b>12,0</b>
Tortosa	<b>93</b>	<b>1,5</b>
Girona	<b>438</b>	<b>7,0</b>
Costa de Ponent	<b>780</b>	<b>12,5</b>
Barcelonès Nord i Maresme	<b>673</b>	<b>10,8</b>
Centre	<b>881</b>	<b>14,1</b>
Barcelona Ciutat	<b>2.290</b>	<b>36,7</b>
Fora de Catalunya	<b>130</b>	<b>2,1</b>
<b>TOTAL</b>	<b>6.234</b>	<b>100</b>

<b>FONT</b>	Òrgan Tècnic de Drogodependències. Notificacions individualitzades trameses pels Centres d'Atenció i Seguiment.
<b>LLEGENDA</b>	<p><b>Regió 1: Lleida</b>, es correspon amb les comarques de les Garrigues, la Noguera, la Segarra, el Segrià, l'Urgell, l'Alt Urgell, el Pallars Jussà, el Pallars Sobirà, la Vall d'Aran, l'Alta Ribagorça i el Pla d'Urgell.</p> <p><b>Regió 2: Tarragona</b>, es correspon amb les comarques de l'Alt Camp, el Baix Penedès, el Tarragonès, el Baix Camp, la Conca de Barberà, el Priorat i la Ribera d'Ebre.</p> <p><b>Regió 3: Tortosa</b>, es correspon amb les comarques del Montsià, el Baix Ebre i la Terra Alta.</p> <p><b>Regió 4: Girona</b>, es correspon amb les comarques de l'Alt Empordà, el Baix Empordà, la Garrotxa, el Gironès, la Selva, el Ripollès i el Pla de l'Estany.</p> <p><b>Regió 5: Costa de Ponent</b>, es correspon amb les comarques de Baix Llobregat, Garraf, Alt Penedès, Anoia; i el municipi de l'Hospitalet de Llobregat.</p> <p><b>Regió 6: Barcelonès Nord i Maresme</b>, es correspon amb la comarca del Maresme i els municipis de Sant Adrià de Besòs, Santa Coloma de Gramenet i Badalona.</p> <p><b>Regió 7: Centre</b>, es correspon amb les comarques del Vallès Occidental, el Vallès Oriental, la Cerdanya, el Bages, el Berguedà, Osona i el Solsonès.</p> <p><b>Regió 8: Barcelona Ciutat</b>, es correspon amb la ciutat de Barcelona.</p>



**Inicis de tractament notificats per comarques de residència i droga principal que motiva el tractament (gener - desembre 2003)**

COMARCA		DROGA PRINCIPAL						TOTAL
		Heroïna	Cocaïna	Cannabis	Tabac	Alcohol	Resta	
Baix Llobregat	N	235	335	44	98	496	45	1.253
	%	9,8	11,2	8,9	6,5	8,7	7,6	9,1
Barcelonès	N	1.099	1.117	187	750	2.186	186	5.525
	%	45,7	37,4	37,9	49,4	38,3	31,3	40,3
Maresme	N	77	209	43	87	409	30	855
	%	3,2	7,0	8,7	5,7	7,2	5,0	6,2
Vallès Occidental	N	197	333	42	18	569	43	1.202
	%	8,2	11,1	8,5	1,2	10,0	7,2	8,8
Vallès Oriental	N	149	170	40	120	382	26	887
	%	6,2	5,7	8,1	7,9	6,7	4,4	6,5
Alt Empordà	N	25	56	9	10	100	39	239
	%	1,0	1,9	1,8	0,7	1,8	6,6	1,7
Baix Empordà	N	7	44	5	4	85	21	166
	%	0,3	1,5	1,0	0,3	1,5	3,5	1,2
Garrotxa	N	9	17	6	48	74	4	158
	%	0,4	0,6	1,2	3,2	1,3	0,7	1,2
Gironès	N	56	63	17	23	165	47	371
	%	2,3	2,1	3,4	1,5	2,9	7,9	2,7
Selva	N	19	57	5	4	117	25	227
	%	0,8	1,9	1,0	0,3	2,1	4,2	1,7
Alt Camp	N	15	8	1	4	31	3	62
	%	0,6	0,3	0,2	0,3	0,5	0,5	0,5
Alt Penedès	N	26	38	2	1	73	5	145
	%	1,1	1,3	0,4	0,1	1,3	0,8	1,1
Baix Penedès	N	22	24	0	1	38	3	88
	%	0,9	0,8	0	0,1	0,7	0,5	0,6
Garraf	N	21	55	8	1	67	5	157
	%	0,9	1,8	1,6	0,1	1,2	0,8	1,1
Tarragonès	N	117	73	6	104	127	7	434
	%	4,9	2,4	1,2	6,8	2,2	1,2	3,2
Baix Camp	N	62	58	37	121	126	18	422
	%	2,6	1,9	7,5	8,0	2,2	3,0	3,1
Conca de Barberà	N	8	3	2	5	7	0	25
	%	0,3	0,1	0,4	0,3	0,1	0	0,2

**Inicis de tractament notificats per comarques de residència i droga principal que motiva el tractament (gener - desembre 2003)**

COMARCA	DROGA PRINCIPAL							TOTAL
	Heroïna	Cocaïna	Cannabis	Tabac	Alcohol	Resta		
Priorat	N	6	3	1	2	6	2	20
	%	0,2	0,1	0,2	0,1	0,1	0,3	0,1
Ribera d'Ebre	N	11	13	0	8	23	5	60
	%	0,5	0,4	0	0,5	0,4	0,8	0,4
Baix Ebre	N	44	37	4	0	61	1	147
	%	1,8	1,2	0,8	0	1,1	0,2	1,1
Montsià	N	22	24	4	0	34	1	85
	%	0,9	0,8	0,8	0	0,6	0,2	0,6
Terra Alta	N	0	5	0	0	1	0	6
	%	0	0,2	0	0	0,0	0	0,0
Cerdanya	N	1	3	0	1	2	0	7
	%	0,0	0,1	0	0,1	0,0	0	0,1
Osona	N	33	39	8	35	94	8	217
	%	1,4	1,3	1,6	2,3	1,6	1,3	1,6
Ripollès	N	0	5	1	2	8	1	17
	%	0	0,2	0,2	0,1	0,1	0,2	0,1
Anoia	N	13	46	6	6	86	14	171
	%	0,5	1,5	1,2	0,4	1,5	2,4	1,2
Bages	N	22	72	3	32	119	18	266
	%	0,9	2,4	0,6	2,1	2,1	3,0	1,9
Berguedà	N	0	1	0	1	6	0	8
	%	0	0,0	0	0,1	0,1	0	0,1
Solsonès	N	2	5	0	26	9	0	42
	%	0,1	0,2	0	1,7	0,2	0	0,3
Garrigues	N	1	1	0	0	6	1	9
	%	0,0	0,0	0	0	0,1	0,2	0,1
Noguera	N	7	5	4	0	21	10	47
	%	0,3	0,2	0,8	0	0,4	1,7	0,3
Segarra	N	1	3	0	0	4	1	9
	%	0,0	0,1	0	0	0,1	0,2	0,1
Segrià	N	48	24	3	0	57	8	140
	%	2,0	0,8	0,6	0	1,0	1,3	1,0
Urgell	N	6	1	1	0	22	1	31
	%	0,2	0,0	0,2	0	0,4	0,2	0,2

**Inicis de tractament notificats per comarques de residència i droga principal que motiva el tractament (gener - desembre 2003)**

**46**

COMARCA		DROGA PRINCIPAL						TOTAL
		Heroïna	Cocaïna	Cannabis	Tabac	Alcohol	Resta	
Alt Urgell	N	6	5	2	0	5	0	18
	%	0,2	0,2	0,4	0	0,1	0	0,1
Pallars Jussà	N	1	1	0	0	1	0	3
	%	0,0	0,0	0	0	0,0	0	0,0
Pallars Sobirà	N	0	4	0	0	6	0	10
	%	0	0,1	0	0	0,1	0	0,1
Vall d'Aran	N	2	3	0	0	4	5	14
	%	0,1	0,1	0	0	0,1	0,8	0,1
Alta Ribagorça	N	0	1	0	0	1	0	2
	%	0	0,0	0	0	0,0	0	0,0
Pla de l'Estany	N	6	10	1	1	29	3	50
	%	0,2	0,3	0,2	0,1	0,5	0,5	0,4
Pla d'Urgell	N	6	3	0	1	10	3	23
	%	0,2	0,1	0	0,1	0,2	0,5	0,2
Fora de Catalunya	N	22	14	1	5	39	6	87
	%	0,9	0,5	0,2	0,3	0,7	1,0	0,6
TOTAL	N	2.404	2.988	493	1.519	5.706	595	13.705
	%	100	100	100	100	100	100	100

<b>FONT</b>	Òrgan Tècnic de Drogodependències. Notificacions individualitzades trameses pels Centres d'Atenció i Seguiment.
<b>NOTA</b>	La classe "Resta de drogues" agrupa les següents: opiacis diferents de l'heroïna, estimulants diferents de la cocaïna, hipnòtics i sedants, al·lucinògens, inhalables i altres substàncies psicoactives.

**Inicis de tractament notificats per cada centre d'atenció i seguiment  
(gener - desembre 2003)**

CENTRE D'ATENCIÓ I SEGUIMENT		DROGA PRINCIPAL						TOTAL
		Heroïna	Cocaïna	Cannabis	Tabac	Alcohol	Resta	
U. Drogo. Generalitat Barcelona	N	2	0	0	0	187	0	189
	%	0,1	0	0	0	3,3	0	1,4
CAS Sants Barcelona	N	141	140	34	2	189	25	531
	%	5,9	4,7	6,9	0,1	3,3	4,2	3,9
CAS Garbivent Barcelona	N	119	174	34	1	302	10	640
	%	5,0	5,8	6,9	0,1	5,3	1,7	4,7
CAS Sarrià Barcelona	N	78	115	24	0	151	4	372
	%	3,2	3,8	4,9	0	2,6	0,7	2,7
CAS Barceloneta Barcelona	N	69	60	10	0	92	10	241
	%	2,9	2,0	2,0	0	1,6	1,7	1,8
SPOTT Barcelona	N	204	263	25	18	85	28	623
	%	8,5	8,8	5,1	1,2	1,5	4,7	4,5
DELTA Badalona	N	71	99	9	43	353	3	578
	%	3,0	3,3	1,8	2,8	6,2	0,5	4,2
SAD L'Hospitalet Llobregat	N	76	66	7	2	155	10	316
	%	3,2	2,2	1,4	0,1	2,7	1,7	2,3
CAS Sant Feliu Llobregat	N	33	82	9	34	136	27	321
	%	1,4	2,7	1,8	2,2	2,4	4,5	2,3
CAS Sabadell	N	78	121	13	2	236	9	459
	%	3,2	4,0	2,6	0,1	4,1	1,5	3,3
CAS Granollers	N	84	131	34	5	297	19	570
	%	3,5	4,4	6,9	0,3	5,2	3,2	4,2
CAS Mataró	N	21	79	15	72	199	7	393
	%	0,9	2,6	3,0	4,7	3,5	1,2	2,9
CADO Vic	N	24	41	8	36	103	7	219
	%	1,0	1,4	1,6	2,4	1,8	1,2	1,6
Hospital General Manresa	N	13	63	3	35	123	21	258
	%	0,5	2,1	0,6	2,3	2,2	3,5	1,9
CAS Joan XXIII Tarragona	N	147	104	6	103	194	8	562
	%	6,1	3,5	1,2	6,8	3,4	1,3	4,1
Hospital Sant Joan Reus	N	84	77	41	139	154	26	521
	%	3,5	2,6	8,3	9,2	2,7	4,4	3,8
CAS Tortosa H. Santa Creu	N	67	64	8	1	95	1	236
	%	2,8	2,1	1,6	0,1	1,7	0,2	1,7

**Inicis de tractament notificats per cada centre d'atenció i seguiment  
(gener - desembre 2003)**

CENTRE D'ATENCIÓ I SEGUIMENT		DROGA PRINCIPAL						TOTAL
		Heroïna	Cocaïna	Cannabis	Tabac	Alcohol	Resta	
Hospital Provincial Lleida	N	72	36	4	1	66	7	186
	%	3,0	1,2	0,8	0,1	1,2	1,2	1,4
Fund. Teresa Ferrer Girona	N	68	90	20	23	212	54	467
	%	2,8	3,0	4,1	1,5	3,7	9,1	3,4
CAS Garrotxa Olot	N	7	14	5	52	68	2	148
	%	0,3	0,5	1,0	3,4	1,2	0,3	1,1
CAS Font Santa St. J. Despí	N	33	69	16	57	120	0	295
	%	1,4	2,3	3,2	3,8	2,1	0	2,2
CAS Seu d'Urgell	N	9	5	1	0	8	0	23
	%	0,4	0,2	0,2	0	0,1	0	0,2
CAS Nou Barris	N	98	74	8	1	99	6	286
	%	4,1	2,5	1,6	0,1	1,7	1,0	2,1
CAS Mollet	N	76	34	3	68	77	8	266
	%	3,2	1,1	0,6	4,5	1,3	1,3	1,9
CAS Prat de Llobregat	N	79	56	4	0	66	5	210
	%	3,3	1,9	0,8	0	1,2	0,8	1,5
CAS Salut Mental Tremp	N	-	-	-	-	-	-	-
	%	-	-	-	-	-	-	-
CAS Borges Blanques	N	1	0	0	0	4	0	5
	%	0,0	0	0	0	0,1	0	0,0
CAS Balaguer	N	4	7	3	1	15	11	41
	%	0,2	0,2	0,6	0,1	0,3	1,8	0,3
CAS Tàrrrega	N	8	8	0	1	27	7	51
	%	0,3	0,3	0	0,1	0,5	1,2	0,4
Hospital Vielha	N	2	3	0	0	7	7	19
	%	0,1	0,1	0	0	0,1	1,2	0,1
Casa Bloc Generalitat Barcelona	N	8	38	20	2	15	5	88
	%	0,3	1,3	4,1	0,1	0,3	0,8	0,6
Creu Roja Barcelona	N	158	32	3	0	39	1	233
	%	6,6	1,1	0,6	0	0,7	0,2	1,7
Sant Pau CITRAN Barcelona	N	45	138	9	75	228	83	578
	%	1,9	4,6	1,8	4,9	4,0	13,9	4,2
Unitat Tabaquisme Hospital Clínic	N	-	-	-	-	-	-	-
	%	-	-	-	-	-	-	-

**Inicis de tractament notificats per cada centre d'atenció i seguiment  
(gener - desembre 2003)**

CENTRE D'ATENCIÓ I SEGUIMENT		DROGA PRINCIPAL						TOTAL
		Heroïna	Cocaïna	Cannabis	Tabac	Alcohol	Resta	
Unitat Alcoholologia H. Clínic	N	0	0	0	1	93	1	95
	%	0	0	0	0,1	1,6	0,2	0,7
Àmbit - Esport	N	82	48	8	1	50	3	192
	%	3,4	1,6	1,6	0,1	0,9	0,5	1,4
Sta. Rosa Sta. Coloma Gramenet	N	0	3	1	22	91	0	117
	%	0	0,1	0,2	1,4	1,6	0	0,9
HERA Olesa Montserrat	N	32	28	8	0	45	5	118
	%	1,3	0,9	1,6	0	0,8	0,8	0,9
Ferran Salsas Rubí	N	31	42	17	1	125	10	226
	%	1,3	1,4	3,4	0,1	2,2	1,7	1,6
CAP Badia Barberà V.	N	1	9	1	0	8	0	19
	%	0,0	0,3	0,2	0	0,1	0	0,1
UAT Calella	N	38	55	17	0	105	15	230
	%	1,6	1,8	3,4	0	1,8	2,5	1,7
CAS Igualada	N	10	41	6	3	87	12	159
	%	0,4	1,4	1,2	0,2	1,5	2,0	1,2
CAS Figueres	N	24	54	9	10	108	36	241
	%	1,0	1,8	1,8	0,7	1,9	6,1	1,8
CAS Palafrugell	N	4	39	5	5	75	23	151
	%	0,2	1,3	1,0	0,3	1,3	3,9	1,1
CAS Blanes	N	12	63	6	4	106	24	215
	%	0,5	2,1	1,2	0,3	1,9	4,0	1,6
CAS Ripoll	N	-	-	-	-	-	-	-
	%	-	-	-	-	-	-	-
Dispensari Alcoholisme Puigcerdà	N	2	0	0	0	1	0	3
	%	0,1	0	0	0	0,0	0	0,0
CAS Mútua Terrassa	N	41	112	6	0	113	4	276
	%	1,7	3,7	1,2	0	2,0	0,7	2,0
CAS Premià de Mar	N	7	29	4	14	69	5	128
	%	0,3	1,0	0,8	0,9	1,2	0,8	0,9
CECAS	N	22	22	4	0	34	13	95
	%	0,9	0,7	0,8	0	0,6	2,2	0,7
Caritas Solsona	N	3	4	0	24	9	0	40
	%	0,1	0,1	0	1,6	0,2	0	0,3

### Inicis de tractament notificats per cada centre d'atenció i seguiment (gener - desembre 2003)

CENTRE D'ATENCIÓ I SEGUIMENT	DROGA PRINCIPAL						
	Heroïna	Cocaïna	Cannabis	Tabac	Alcohol	Resta	TOTAL
CAS Extracta Sant Adrià del Besòs	N 49	13	1	0	14	5	82
	% 2,0	0,4	0,2	0	0,2	0,8	0,6
CAS Horta - Guinardó	N 0	14	12	610	221	13	870
	% 0	0,5	2,4	40,2	3,9	2,2	6,3
CAS Cerdanyola - Ripollet	N 24	36	4	2	72	7	145
	% 1,0	1,2	0,8	0,1	1,3	1,2	1,1
CAS Vilanova i la Geltrú	N 17	44	6	0	62	4	133
	% 0,7	1,5	1,2	0	1,1	0,7	1,0
CAS Vilafranca del Penedès	N 24	37	1	0	66	4	132
	% 1,0	1,2	0,2	0	1,2	0,7	1,0
CAS Sitges	N 1	10	1	0	6	0	18
	% 0,0	0,3	0,2	0	0,1	0	0,1
CAS Mollerussa	N 1	2	0	0	6	0	9
	% 0,0	0,1	0	0	0,1	0	0,1
CAS Esplugues	N 0	0	0	0	37	0	37
	% 0	0	0	0	0,6	0	0,3
Unitat Tabaquisme Mollet	N 0	0	0	48	1	0	48
	% 0	0	0	3,2	0,0	0	0,4
<b>TOTAL</b>	N <b>2404</b>	<b>2988</b>	<b>493</b>	<b>1519</b>	<b>5706</b>	<b>595</b>	<b>13705</b>
	% <b>100</b>	<b>100</b>	<b>100</b>	<b>100</b>	<b>100</b>	<b>100</b>	<b>100</b>

**FONT**

Òrgan Tècnic de Drogodependències. Notificacions dels Centres d'Atenció i Seguiment.

**NOTA**

La classe "Resta de drogues" agrupa les següents: opiacis diferents de l'heroïna, estimulants diferents de la cocaïna, hipnòtics i sedants, al·lucinògens, inhalables i altres substàncies psicoactives.

### Evolució anual dels inicis de tractament (any 1988 - any 2003)

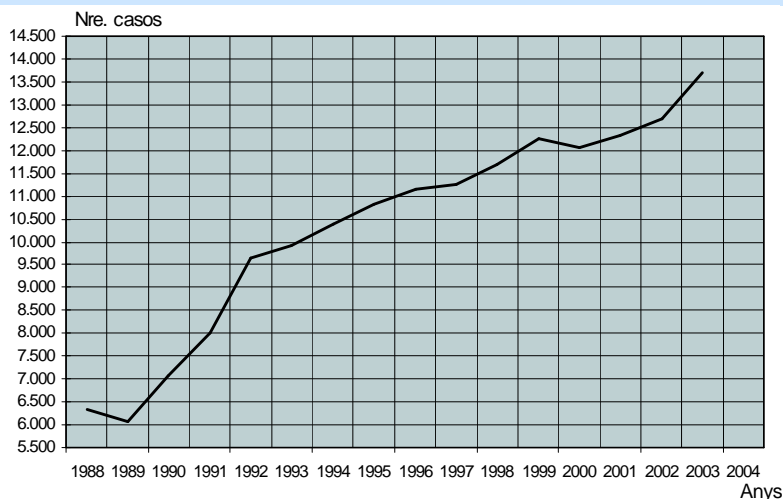
**FONT**

Òrgan Tècnic de Drogodependències. Notificacions dels Centres d'Atenció i Seguiment.

**Sol·licituds d'ingrés a UHD i a CT per cada centre d'atenció i seguiment  
(gener - desembre 2003)**

**51**

CENTRE D'ATENCIÓ I SEGUIMENT	UHD		CT	
	N	%	N	%
U. Drog. Generalitat Barcelona	91	11,0	5	1,1
CAS Sants Barcelona	4	0,5	16	3,6
CAS Garbívent Barcelona	38	4,6	22	5,0
CAS Sarrià Barcelona	44	5,4	13	3,0
CAS Barceloneta Barcelona	40	4,9	3	0,7
SPOTT Barcelona	1	0,1	9	2,1
DELTA Badalona	0	0	3	0,7
SAD L'Hospitalet Llobregat	46	5,6	11	2,5
CAS Sant Feliu Llobregat	33	4,0	10	2,3
CAS Sabadell	143	17,4	39	8,9
CAS Granollers	47	5,7	18	4,1
CAS Mataró	5	0,6	0	0
CADO Vic	6	0,7	4	0,9
Hospital General Manresa	1	0,1	2	0,5
CAS Joan XXIII Tarragona	35	4,3	45	10,3
Hospital Sant Joan Reus	19	2,3	10	2,3
CAS Tortosa Hospital Santa Creu	14	1,7	3	0,7
Hospital provincial Lleida	35	4,3	0	0
Fund. Teresa Ferrer Girona	12	1,5	0	0
CAS Garrotxa Olot	-	-	-	-



**Sol·licituds d'ingrés a UHD i a CT per cada centre d'atenció i seguiment  
(gener - desembre 2003)**

**52**

CENTRE D'ATENCIÓ I SEGUIMENT	UHD		CT	
	N	%	N	%
CAS Fontsa	17	2,1	4	0,9
CAS Seu d'Urgell	2	0,2	0	0
CAS Nou Barris	15	1,8	19	4,3
CAS Mollet	13	1,6	9	2,1
CAS Prat de Llobregat	2	0,2	1	0,2
CAS Salut Mental Tremp	-	-	-	-
CAS Borges Blanques	6	0,7	0	0
CAS Balaguer	0	0	1	0,2
CAS Tàrraga	8	1,0	0	0
Hospital Vielha	1	0,1	0	0
Casa Bloc Generalitat Barcelona	4	0,5	0	0
Creu Roja Barcelona	21	2,6	1	0,2
Sant Pau CITRAN Barcelona	0	0	24	5,5
Unitat Alcoholologia H.Clínica	-	-	-	-
Àmbit-Esport	-	-	-	-
Sta. Rosa Sta.Coloma Gramanet	-	-	-	-
HERA Olesa Montserrat	6	0,7	2	0,5
Ferran Salsas Rubí	28	3,4	6	1,4
CAP Badia Barberà Vallès	-	-	-	-
UAT Calella	-	-	-	-

**ACTIVITAT DELS CENTRES D'ATENCIÓ I SEGUIMENT**

**Sol·licituds d'ingrés a UHD i a CT per cada centre d'atenció i seguiment  
(gener - desembre 2003)**

**53**

CENTRE D'ATENCIÓ I SEGUIMENT	UHD		CT	
	N	%	N	%
CAS Igualada	22	2,7	23	5,2
CAS Figueres	-	-	-	-
CAS Palafrugell	2	0,2	0	0
CAS Blanes	-	-	-	-
CAS Ripoll	-	-	-	-
Disp. Alcoholisme Puigcerdà	-	-	-	-
CAS Mútua Terrassa	1	0,1	0	0
CAS Premià de Mar	1	0,1	0	0
CECAS	0	0	78	17,8
Caritas Solsona	0	0	2	0,5
Font Picant	1	0,1	0	0
CAS Extracta. Sant Adrià del Besòs	2	0,2	1	0,2
CAS Horta - Guinardó	9	1,1	7	1,6
CAS Cerdanyola	29	3,5	12	2,7
CAS Vilanova i la Geltrú	9	1,1	18	4,1
CAS Vilafranca del Penedès	8	1,0	16	3,6
CAS Sitges	0	0	2	0,5
CAS Mollerussa	-	-	-	-
CAS Esplugues	-	-	-	-
Unitat de Tabaquisme Mollet	-	-	-	-
<b>TOTAL</b>	<b>821</b>	<b>100</b>	<b>439</b>	<b>100</b>

**FONT** Òrgan Tècnic de Drogodependències. Notificacions dels Centres d'Atenció i Seguiment.

**NOTA** UHD= Unitat Hospitalària de Desintoxicació i CT= Comunitat Terapèutica.

**Activitat notificada per cada centre d'atenció i seguiment (gener - desembre 2003)**
**54**

CENTRE D'ATENCIÓ SEGUIMENT	ACTIVITAT MENSUAL MITJANA									
	Visites Individuals		Pacients en Grups		Familiars en Grups		Desintoxicacions		Det. droga en orina	
	m	%	m	%	m	%	m	%	m	%
U.Drog. Generalitat Barcelona	704,0	1,5	548,4	7,9	82,7	4,5	58,2	6,6	0	0
CAS Sants Barcelon	3.674,3	7,9	2.429,4	34,8	187,5	10,2	40,1	4,5	275,8	1,7
CAS Garbivent Barcelona	9.215,1	19,7	0	0	113,8	6,2	25,2	2,9	1.649,0	10,3
CAS Sarrià Barcelona	1.905,5	4,1	0	0	0	0	16,3	1,8	154,3	1,0
CAS Barceloneta Barcelona	410,4	0,9	1,6	0,0	0	0	77,7	8,8	802,0	5,0
SPOTT Barcelona	7.047,1	15,1	374,8	5,4	79,8	4,4	136,0	15,4	1.049,6	6,6
DELTA Badalona	1.345,8	2,9	25,2	0,4	0	0	34,5	3,9	218,6	1,4
SAD L'Hospitalet Llobregat	995,5	2,1	81,5	1,2	16,7	0,9	7,9	0,9	21,1	0,1
CAS Sant Feliu Llobregat	876,9	1,9	18,0	0,3	108,8	5,9	2,2	0,2	172,5	1,1
CAS Sabadell	905,6	1,9	152,2	2,2	0	0	21,1	2,4	1.216,5	7,6
CAS Granollers	273,1	0,6	117,8	1,7	2,1	0,1	1,6	0,2	139,9	0,9
CAS Mataró	457,2	1,0	19,5	0,3	0	0	39,4	4,5	336,3	2,1
CADO Vic	483,8	1,0	0	0	0	0	0	0	447,3	2,8
Hospital General Manresa	391,4	0,8	99,7	1,4	23,4	1,3	20,3	2,3	1.723,3	10,8
CAS Joan XXIII Tarragona	856,7	1,8	72,2	1,0	0	0	11,2	1,3	267,8	1,7
Hospital Sant Joan Reu	795,9	1,7	12,0	0,2	52,3	2,9	5,0	0,6	56,7	0,4
CAS Tortosa H. Santa Creu	612,7	1,3	61,6	0,9	28,9	1,6	10,3	1,2	270,1	1,7
Hospital provincial Lleida	281,4	0,6	72,3	1,0	29,2	1,6	2,5	0,3	267,7	1,7
Fund. Teresa Ferrer Girona	2.171,1	4,6	161,4	2,3	229,6	12,5	20,4	2,3	722,8	4,5
CAS Garrotxa Olot	136,7	0,3	0	0	0	0	3,3	0,4	63,4	0,4
CAS Fontsa	820,3	1,8	98,4	1,4	70,2	3,8	5,0	0,6	645,8	4,0

**ACTIVITAT DELS CENTRES D'ATENCIÓ I SEGUIMENT**

**Activitat notificada per cada centre d'atenció i seguiment (gener - desembre 2003)**
**55**

CENTRE D'ATENCIÓ SEGUIMENT	ACTIVITAT MENSUAL MITJANA									
	Visites Individuals		Pacients en Grups		Familiars en Grups		Desintoxicacions		Det. droga en orina	
	m	%	m	%	m	%	m	%	m	%
CAS Seu d'Urgell	29,8	0,1	0	0	0	0	0	0	25,6	0,2
CAS Nou Barris	2.594,1	5,5	754,9	10,8	131,3	7,2	3,2	0,4	184,5	1,2
CAS Mollet	294,9	0,6	16,1	0,2	2,2	0,1	9,7	1,1	34,3	0,2
CAS Prat de Llobregat	243,6	0,5	4,6	0,1	0	0	87,9	10,0	457,3	2,9
CAS Salut Mental Tremp	26,3	0,1	0	0	0	0	4,6	0,5	3,9	0,0
CAS Borges Blanques	26,5	0,1	0	0	0	0	2,6	0,3	12,5	0,1
CAS Balaguer	68,0	0,1	0,8	0,0	1,3	0,1	13,7	1,6	20,9	0,1
CAS Tàrraga	49,5	0,1	0	0	2,8	0,2	21,9	2,5	18,9	0,1
Hospital Vielha	21,7	0,0	0,5	0,0	0,5	0,0	6,3	0,7	13,8	0,1
Casa Bloc Generalitat	215,5	0,5	332,6	4,8	60,9	3,3	0,8	0,1	909,0	5,7
Creu Roja Barcelona	808,0	1,7	0	0	0	0	0	0	153,7	1,0
Sant Pau CITRAN Barcelona	485,2	1,0	99,3	1,4	44,3	2,4	0	0	1.285,7	8,0
Unitat Alcoholologia H.Clínic	533,3	1,1	77,3	1,1	0	0	0	0	0	0
Àmbit-Esport	201,2	0,4	0	0	0	0	0	0	0	0
Sta. Rosa Sta.Coloma	100,6	0,2	116,7	1,7	18,8	1,0	6,6	0,7	0	0
HERA Olesa Montserrat	217,8	0,5	8,6	0,1	1,4	0,1	51,3	5,8	35,5	0,2
Ferran Salsas Rubí	426,5	0,9	0	0	0	0	0,7	0,1	83,2	0,5
CAP Badia Barberà Vallès	33,0	0,1	0,1	0,0	0	0	1,3	0,1	12,3	0,1
UAT Calella	728,1	1,6	0	0	0	0	0	0	5,9	0,0
CAS Igualada	152,4	0,3	35,3	0,5	3,2	0,2	10,5	1,2	86,5	0,5

**Activitat notificada per cada centre d'atenció i seguiment (gener - desembre 2003)**
**56**

CENTRE D'ATENCIÓ SEGUIMENT	ACTIVITAT MENSUAL MITJANA									
	Visites Individuals		Pacients en Grups		Familiars en Grups		Desintoxicacions		Det. droga en orina	
	m	%	m	%	m	%	m	%	m	%
CAS Figueres	129,8	0,3	181,3	2,6	46,8	2,6	6,1	0,7	156,8	1,0
CAS Palafrugell	84,9	0,2	48,8	0,7	29,2	1,6	1,7	0,2	159,8	1,0
CAS Blanes	57,5	0,1	17,4	0,2	19,5	1,1	3,2	0,4	127,8	0,8
CAS Ripoll	16,0	0,0	5,3	0,1	0	0	0,3	0,0	0	0
Disp. Alcoholisme Puigcerdà	38,3	0,1	0,2	0,0	0	0	0,3	0,0	68,9	0,4
CAS Mútua Terrassa	419,3	0,9	68,7	1,0	27,0	1,5	0	0	490,8	3,1
CAS Premià de Mar	139,6	0,3	20,3	0,3	4,9	0,3	2,8	0,3	34,8	0,2
CECAS	412,1	0,9	595,1	8,5	202,1	11,0	25,4	2,9	602,7	3,8
Caritas Solsona	191,1	0,4	12,7	0,2	10,5	0,6	2,1	0,2	30,7	0,2
CAS Extracta S. Adrià del B.	526,1	1,1	0	0	0	0	0,1	0,0	210,9	1,3
CAS Horta - Guinardó	2.310,9	4,9	97,9	1,4	0	0	50,3	5,7	37,6	0,2
CAS Cerdanyola - Ripollet	280,2	0,6	0	0	0	0	3,7	0,4	46,9	0,3
CAS Vilanova i la Geltrú	161,0	0,3	0	0	62,5	3,4	5,7	0,6	135,8	0,8
CAS Vilafranca del Penedès	188,2	0,4	0	0	55,3	3,0	5,8	0,7	108,4	0,7
CAS Sitges	31,5	0,1	0	0	7,5	0,4	0,9	0,1	6,6	0,0
CAS Mollerussa	60,5	0,1	0,5	0,0	2,1	0,1	8,1	0,9	7,7	0,0
CAS Esplugues	106,5	0,2	164,8	2,4	89,0	4,9	3,8	0,4	0	0
Unitat de Tabaquisme Mollet	133,3	0,3	37,5	0,5	0	0	8,3	0,9	24,7	0,2
<b>TOTAL</b>	<b>561.350</b>	<b>100</b>	<b>83.678</b>	<b>100</b>	<b>22.001</b>	<b>100</b>	<b>10.578</b>	<b>100</b>	<b>192.070</b>	<b>100</b>

**FONT** Òrgan Tècnic de Drogodependències. Notificacions dels Centres d'Atenció i Seguiment.

**NOTA** Els totals representen el nombre total de visites o altres activitats realitzades durant 2003.

**Inicis de tractament notificats per les unitats de tractament penitenciari  
(gener - desembre 2003)**

**57**

UNITAT DE TRACTAMENT PENITENCIARI	TOTAL	
	N	%
CP Brians Dones	<b>9</b>	<b>1,5</b>
CP Brians Homes	<b>45</b>	<b>7,5</b>
DAE Quatre Camins	<b>34</b>	<b>5,7</b>
CP Dones Barcelona	<b>23</b>	<b>3,8</b>
CP Figueres	<b>42</b>	<b>7,0</b>
CP Girona	<b>3</b>	<b>0,5</b>
CP Homes Barcelona	<b>122</b>	<b>20,4</b>
CO Homes de Barcelona	-	-
CP Joves Barcelona	<b>60</b>	<b>10,0</b>
CP Ponent	<b>175</b>	<b>29,2</b>
CP Quatre Camins	-	-
CP Tarragona	<b>73</b>	<b>12,2</b>
DAE Brians	<b>13</b>	<b>2,2</b>
TOTAL	<b>599</b>	<b>100</b>

**FONT**

Òrgan Tècnic de Drogodependències. Notificacions de les Unitats de Tractament Penitenciari.

**INFORME ANUAL 2003: SETEMBRE 2004**

## Inclusions en PMM per centre prescriptor (gener - desembre 2003)

58

CENTRE PRESCRIPTOR	TOTAL	
	N	%
CAS Sants Barcelona	353	5,7
CAS Garbivent Barcelona	277	4,4
CAS Sarrià Barcelona	164	2,6
CAS Barceloneta Barcelona	87	1,4
SPOTT Barcelona	44	0,7
DELTA Badalona	234	3,8
SAD L'Hospitalet Llobregat	102	1,6
CAS Sant Feliu Llobregat	60	1,0
CAS Sabadell	180	2,9
CAS Granollers	95	1,5
CAS Mataró	90	1,4
CADO Vic	69	1,1
Hospital General Manresa	44	0,7
CAS Joan XXIII Tarragona	216	3,5
Hospital Sant Joan Reus	310	5,0
CAS Tortosa Hospital Santa Creu	63	1,0
Hospital provincial Lleida	134	2,1
Fund. Teresa Ferrer Girona	215	3,4
CAS Garrotxa Olot	28	0,4
CAS Fontsa	52	0,8
CAS Seu d'Urgell	7	0,1

ACTIVITAT DEL PROGRAMA DE MANTENIMENT EN METADONA

## Inclusions en PMM per centre prescriptor (gener - desembre 2003)

59

CENTRE PRESCRIPTOR	TOTAL	
	N	%
CAS Nou Barris Barcelona	240	3,8
CAS Prat de Llobregat	79	1,3
CAS Salut Mental Tremp	-	-
CAS Borges Blanques	1	0,0
CAS Balaguer	14	0,2
CAS Tàrraga	11	0,2
Hospital Vielha	11	0,2
Casa Bloc Barcelona	-	-
Creu Roja Barcelona	355	5,7
St. Pau CITRAN Barcelona	60	1,0
HERA Olesa Montserrat	32	0,5
Ferran Salsas Rubí	53	0,9
UAT Calella	62	1,0
CAS Igualada	35	0,6
CAS Figueres	26	0,4
CAS Palafrugell	20	0,3
CAS Blanes	17	0,3
Dispensador d'Alcoholisme Puigcerdà	-	-
CAS Mútua Terrassa	109	1,7
CAS Premià de Mar	9	0,1
Caritas Solsona	2	0,0



## Inclusions en PMM per centre prescriptor (gener - desembre 2003)

60

CENTRE PRESCRIPTOR	TOTAL	
	N	%
Hospital de Viladecans	9	0,1
Font Picant	1	0,0
CAS Extracta. Sant Adrià del Besòs	195	3,1
CAS Vilanova i la Geltrú	38	0,6
CAS Vilafranca del Penedès	37	0,6
CAS Sitges	2	0,0
CAS Mollerussa	3	0,0
Cas Mollet	118	1,9
ABS de Martorell	21	0,3
Centre Sanitari Solsones	2	0,0
CP Brians Dones	66	1,1
CP Brians Homes	217	3,5
CP Dones Barcelona	32	0,5
CP Figueres	25	0,4
CP Girona	127	2,0
CP Homes Barcelona	913	14,7
CP Joves Barcelona	-	-
CP Ponent	97	1,6
CP Quatre Camins	119	1,9
CP Tarragona	222	3,6
Centre Pilot Dispensació Externa a Presons	30	0,5
<b>TOTAL</b>	<b>6.234</b>	<b>100</b>

**FONT**

Òrgan Tècnic de Drogodependències. Notificacions d' inclusió del Programa de Manteniment amb Metadona efectuades pels Centres Dispensadors.

**ACTIVITAT DEL PROGRAMA DE MANTENIMENT EN METADONA**

## Inclusions en PMM per grups d'edat i sexe (gener - desembre 2003)

EDAT	HOMES		DONES		TOTAL	
	N	%	N	%	N	%
15 - 19 anys	24	0,5	11	1,1	35	0,6
20 - 24 anys	396	7,6	115	11,5	511	8,2
25 - 29 anys	1091	20,8	223	22,3	1314	21,1
30 - 34 anys	1421	27,1	238	23,8	1659	26,6
35 - 39 anys	1273	24,3	241	24,1	1514	24,3
40 - 44 anys	705	13,5	140	14,0	845	13,6
45 - 49 anys	213	4,1	24	2,4	237	3,8
50 - 54 anys	63	1,2	3	0,3	66	1,1
55 anys o més	50	1,0	3	0,3	53	0,9
TOTAL	5.236	84,0	998	16,0	6.234	100

FONT

Òrgan Tècnic de Drogodependències. Notificacions d' inclusió del Programa de Manteniment amb Metadona efectuades pels Centres Dispensadors.

## Inclusions en PMM per grups d'edat i sexe (gener - desembre 2003)

Edat

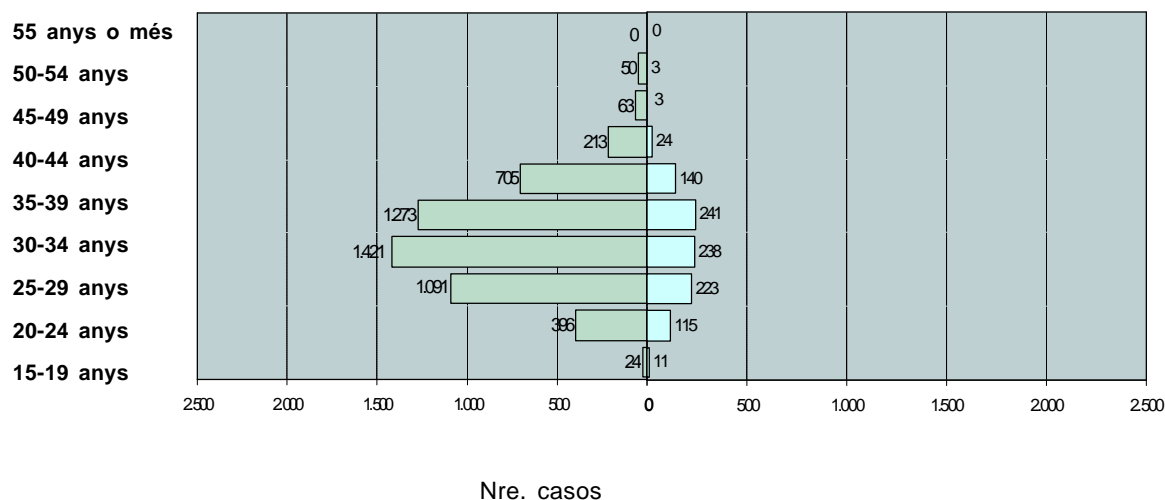

FONT

Òrgan Tècnic de Drogodependències. Notificacions d' inclusió del Programa de Manteniment amb Metadona efectuades pels Centres Dispensadors.

**Nombre d'inclusions, casos actius, altes i retenció dels usuaris en PMM  
de cada centre dispensador (gener - desembre 2003)**

**62**

CENTRE DISPENSADOR	Inclusions (a)	Casos Actius 2002 (b <sub>1</sub> )	Casos Actius 2003 (b <sub>2</sub> )	Altes (c)	Temps en Programa (d)
Centre Dispensador Metadona Generalitat Barcelona	51	131	128	54	48,51
CAS Sants Barcelona	235	354	380	220	51,99
CAS Garbivent Barcelona	202	300	316	181	49,65
CAS Sarrià Barcelona	127	288	303	110	53,19
CAS Barceloneta Barcelona	78	196	196	50	45,88
SPOTT Barcelona	58	135	127	53	49,05
DELTA Badalona	164	241	236	204	41,90
SAD L'Hospitalet - Barcelona	29	97	96	24	28,83
CAS Sant Feliu de Llobregat	54	97	88	64	39,55
CAS Sabadell	86	236	191	118	55,39
CAS Granollers	79	131	145	74	43,74
CAS Mataró	80	136	124	100	42,23
CADO Vic	67	104	98	47	38,24
Hospital General Manresa	37	67	64	34	39,75
Hospital Joan XXIII Tarragona	217	231	236	271	32,20
Hospital Sant Joan Reus	198	216	184	244	36,53
CAS Tortosa Hospital Santa Creu	53	219	204	72	46,86
Hospital provincial Lleida	94	251	274	192	38,80
Fundació Teresa Ferrer Girona	181	225	227	165	35,81
CAS Font Santa - Sant Joan Despí	36	49	49	34	37,44
CAS Seu d'Urgell	7	25	27	4	34,38
CAS Nou Barris Barcelona	175	373	376	175	51,27
CAS Prat de Llobregat	78	99	108	66	39,47
CAP Salut Mental Tremp	0	19	15	3	40,45
CAS Balaguer	13	17	23	11	10,08

**ACTIVITAT DEL PROGRAMA DE MANTENIMENT EN METADONA**

**Nombre d'inclusions, casos actius, altes i retenció dels usuaris en PMM  
de cada centre dispensador (gener - desembre 2003)**

**63**

CENTRE DISPENSADOR	Inclusions (a)	Casos Actius 2002 (b <sub>1</sub> )	Casos Actius 2003 (b <sub>2</sub> )	Altes (c)	Temps en Programa (d)
CAS Tàrrega	9	33	34	12	23,87
Hospital Vielha	10	6	11	6	23,06
Creu Roja Barcelona	246	160	155	233	34,63
Sant Pau CITRAN Barcelona	68	136	135	64	53,81
HERA Olesa de Montserrat	26	24	31	17	37,13
Ferran Salsas Rubí	51	64	66	48	34,63
UAT Calella	61	182	175	64	44,83
CAS Igualada	37	50	51	28	41,97
Dispensari Alcoholisme Puigcerdà	0	18	16	11	33,72
CAS Mútua Terrassa	91	134	154	75	47,16
CAS Premià de Mar	11	15	20	6	21,83
Hospital de Viladecans	10	10	12	9	32,52
Font Picant	2	3	1	6	16,14
CAS Extracta. Sant Adrià del Besòs	156	195	185	156	52,60
CAS Vilafranca del Penedès	34	88	89	32	48,67
Hospital de Figueres	28	119	112	72	37,81
Hospital de Blanes	21	51	49	29	33,39
Hospital de Palamós	19	117	104	58	39,25
Unitat Mòbil de dispensació Barcelona	69	282	249	107	58,42
Hospital St. Jaume Olot	19	30	34	15	47,61
Hospital Sta. Caterina Girona	0	94	98	45	51,52
Hospital de Campdevàrol	1	16	18	11	47,50
Unitat Mòbil de dispensació Badalona	46	261	251	75	59,44
U. Metadona Hospital Parc Taulí	86	151	176	63	49,24
Hospital Prínceps d'Espanya U. D. Metadona	67	193	192	45	54,87

**Nombre d'inclusions, casos actius, altes i retenció dels usuaris en PMM de cada centre dispensador (gener - desembre 2003)**

CENTRE DISPENSADOR	Inclusions (a)	Casos Actius 2002 (b <sub>1</sub> )	Casos Actius 2003 (b <sub>2</sub> )	Altes (c)	Temps en Programa (d)
ABS de Martorell	24	35	39	22	43,68
Hospital Societat de Socors Mutus de Mollet	9	77	0	8	39,34
Hospital comarcal Sant Bernabé - Berga	0	30	22	17	58,03
Hospital Residència Sant Camil - Sant Pere de Ribes	38	106	114	41	0,00
CAP Montcada	2	18	13	13	19,93
Cas Mollet	117	6	69	14	5,36
Centre Sanitari Solsonès	4	0	9	1	0,00
CP Brians Dones	66	80	73	65	34,85
CP Brians Homes	198	175	206	183	29,29
CP Dones Barcelona	50	18	16	127	25,52
CP Figueres	22	11	8	9	23,11
CP Girona	90	6	4	91	13,97
CP Homes Barcelona	969	346	302	793	19,62
CO Homes Barcelona	0	346	0	0	2,00
CP Joves Barcelona	0	1	4	5	34,28
CP Ponent	233	145	154	208	16,91
CP Quatre Camins	288	251	236	290	18,26
CP Tarragona	166	23	21	153	14,82
Centre Pilot Dispensació Externa a Presons	29	5	3	41	19,98
Oficines de Farmàcia a Comarques de Barcelona	169	601	578	113	36,74
Oficines de Farmàcia a Comarques de Tarragona	150	228	243	63	30,16
Oficines de Farmàcia a Comarques de Lleida	26	112	96	29	26,98
Oficines de Farmàcia a Comarques de Girona	17	6	15	4	16,34
<b>TOTAL</b>	<b>6.234</b>	<b>8.949</b>	<b>8.858</b>	<b>6.147</b>	<b>39,51</b>

<b>FONT</b>	Notificacions d'inclusió en PMM i Notificacions d'activitat mensual del PMM efectuades pels Centres Dispensadors.
<b>NOTA</b>	a) Nombre d'inclusions en PMM de 2003. (b <sub>1</sub> ) Nombre de casos actius en PMM a 31 de desembre 2002. (b <sub>2</sub> ) Nombre de casos actius en PMM a 31 de desembre 2003. (c) Nombre d'altes de PMM de 2003. (d) Temps (en mesos) transcorregut entre l'última inclusió i l'última alta dels usuaris, o, en absència d'alta -pacients actius-, l'últim dia del període analitzat (enguanys el 31-12-2003). Les interrupcions de tractament de menys de 2 mesos no es consideren, i per tant el temps en programa en aquests casos és la suma de dos episodis "inclusió-alta". El temps en programa s'ha calculat amb aquells usuaris que començaren a prendre metadona els anys 1996-2003. El temps en Programa s'ha calculat conjuntament pels centres CAS Vilafranca del Penedès i Hosp. Residència Sant Camil - Sant Pere de Ribes.

## Temps en programa dels usuaris en PMM (anys 1996 - 2003)

65

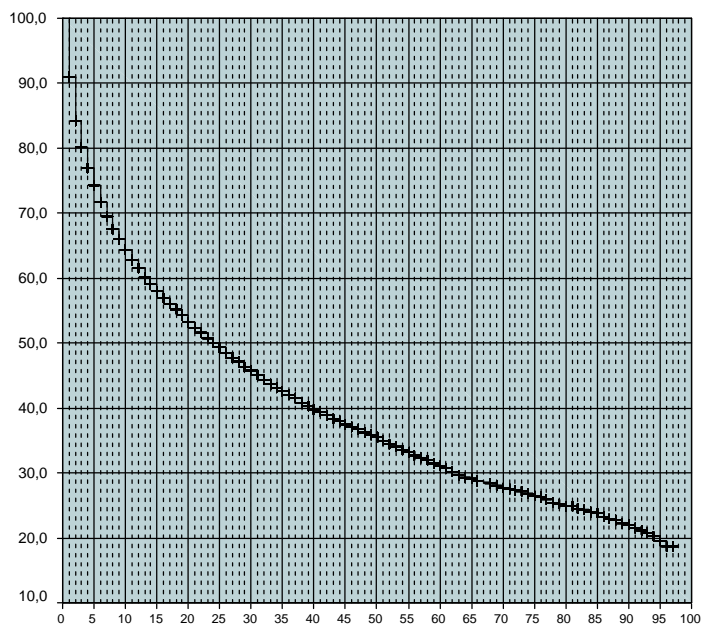

**FONT** Notificacions d'activitat mensual de PMM efectuades pels Centres Dispensadors.

**NOTA** El temps en programa s'ha calculat amb aquells usuaris que començaren a prendre metadona els anys 1996 - 2003.

## Nombre d'Inclusions, casos actius, altes i retenció dels usuaris en PMM de cada tipologia de centre (gener - desembre 2003)

	Inclusions (a)	Actius (b)	Altes (c)	Temps en programa (d)	Dosi (e)
Centres d'Atenció i Seguiment	3.280	5.291	3.297	44,08	65,13
	52,6	59,7	53,6		
Centres Dispensadors de Metadona	481	1.608	676	47,91	74,19
	7,7	18,2	11,0		
Unitat de Tractament Penitenciari	2.111	1.027	1.965	20,97	60,68
	33,9	11,6	32,0		
Oficines de Farmàcia	362	932	209	34,52	65,14
	5,8	10,5	3,4		
Total	6.234	8.858	6.147	39,51	66,26
	100	100	100		

**FONT** Notificacions d'inclusió en PMM i Notificacions d'activitat mensual del PMM efectuades pels Centres Dispensadors.

**NOTA** a) Nombre d'inclusions en PMM de 2003. (b) Nombre de casos actius en PMM a 31 de desembre 2003. (c) Nombre d'altes de PMM de 2003. (d) Temps (en mesos) transcorregut entre l'última inclusió i l'última alta dels usuaris, o, en absència d'alta -pacients actius-, l'últim dia del període analitzat (enguany el 31-12-2003). Les interrupcions de tractament de menys de 2 mesos no es consideren, i per tant el temps en programa en aquests casos és la suma de dos episodis "inclusió-alta". El temps en programa s'ha calculat amb aquells usuaris que començaren a prendre metadona els anys 1996-2003. El temps en Programa s'ha calculat conjuntament pels centres CAS Vilafranca del Penedès i Hosp. Residència Sant Camil - Sant Pere de Ribes. (e) Mitjana de l'última dosi de metadona en mg dels casos actius en PMM a 31 de desembre de 2003.

## Motiu principal que ocasiona les inclusions en PMM als centres de la XAD (gener - desembre 2003)

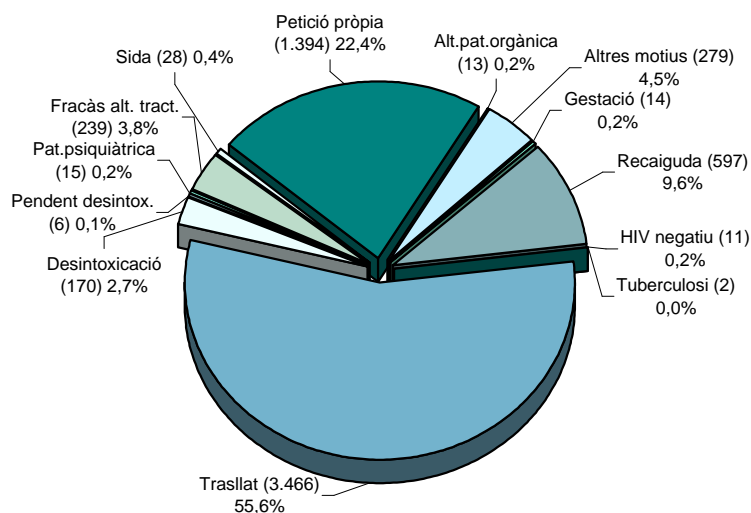

**FONT**

Òrgan Tècnic de Drogodependències. Notificacions d'activitat mensual del Programa de Manteniment amb Metadona efectuades pels Centres Dispensadors.

## Motius que ocasionen les altes de PMM als centres de la XAD (gener - desembre 2003)

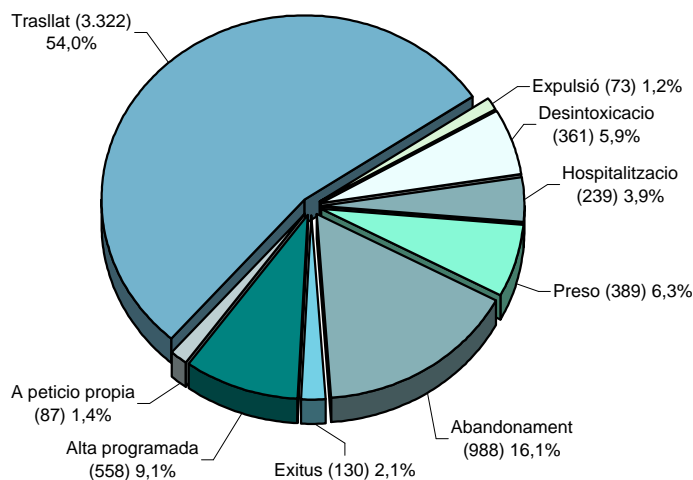

**FONT**

Òrgan Tècnic de Drogodependències. Notificacions d'activitat mensual del Programa de Manteniment amb Metadona efectuades pels Centres Dispensadors.

### Evolució mensual del nombre de casos actius en PMM (gener - desembre 2003)

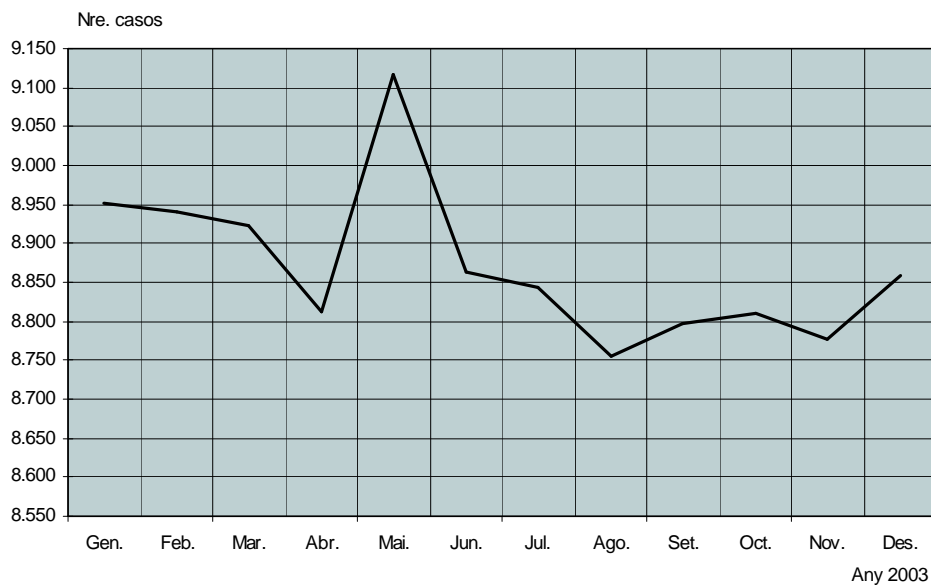
**FONT**

Òrgan Tècnic de Drogodependències. Notificacions d'inclusió i d'activitat mensual del Programa de Manteniment amb Metadona efectuades pels Centres Dispensadors.

### Evolució mensual del nombre d'inclusions i altes dels usuaris en PMM (gener - desembre 2003)

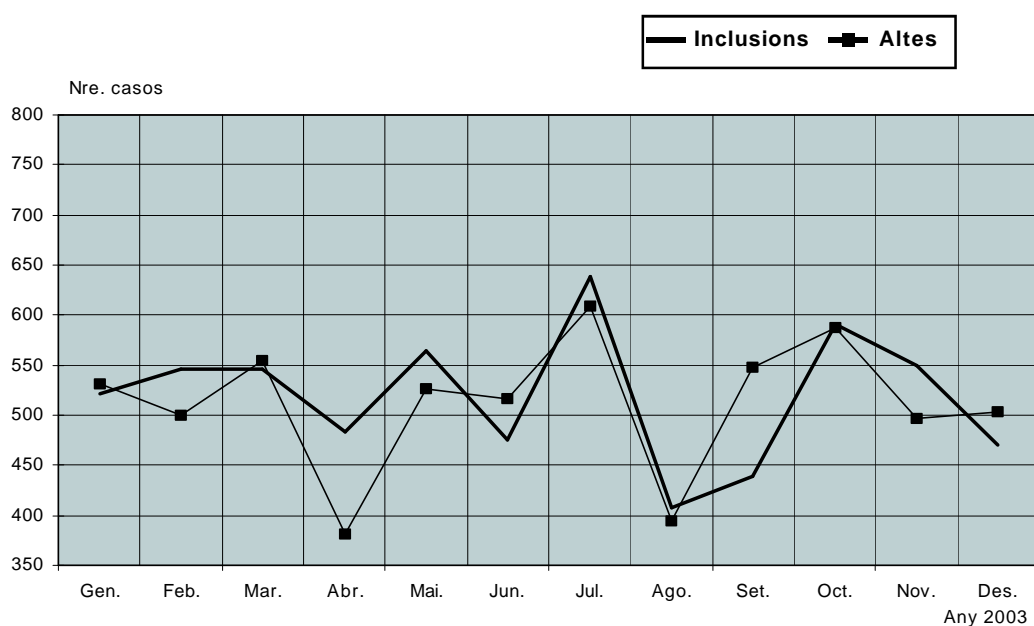
**FONT**

Òrgan Tècnic de Drogodependències. Notificacions d'inclusió i d'activitat mensual del Programa de Manteniment amb Metadona efectuades pels Centres Dispensadors.



**Dosi mitjana i distribució dels usuaris en PMM en funció de la dosi de cada centre dispensador (gener - desembre 2003)**

CENTRE DISPENSADOR	Dosi Mitjana (a)	<60		60 -120		120 - 150		>150	
		n	%	n	%	n	%	n	%
Centre Dispensador Metadona Generalitat Barcelona	<b>87,84</b>	53	<b>41,40</b>	38	<b>29,70</b>	13	<b>10,20</b>	24	<b>18,80</b>
CAS Sants Barcelona	<b>69,87</b>	159	<b>41,80</b>	177	<b>46,60</b>	22	<b>5,80</b>	22	<b>5,80</b>
CAS Garbivent Barcelona	<b>68,90</b>	165	<b>52,20</b>	104	<b>32,90</b>	19	<b>6,00</b>	28	<b>8,90</b>
CAS Sarrià Barcelona	<b>62,45</b>	159	<b>52,50</b>	116	<b>38,30</b>	11	<b>3,60</b>	17	<b>5,60</b>
CAS Barceloneta Barcelona	<b>73,02</b>	90	<b>45,90</b>	74	<b>37,80</b>	14	<b>7,10</b>	18	<b>9,20</b>
SPOTT Barcelona	<b>88,76</b>	50	<b>39,40</b>	43	<b>33,90</b>	13	<b>10,20</b>	21	<b>16,50</b>
DELTA Badalona	<b>51,58</b>	150	<b>63,60</b>	76	<b>32,20</b>	6	<b>2,50</b>	4	<b>1,70</b>
SAD L'Hospitalet de Llobregat	<b>88,02</b>	34	<b>35,40</b>	40	<b>41,70</b>	10	<b>10,40</b>	12	<b>12,50</b>
CAS Sant Feliu de Llobregat	<b>70,16</b>	46	<b>52,30</b>	35	<b>39,80</b>	2	<b>2,30</b>	5	<b>5,70</b>
CAS Sabadell	<b>76,06</b>	97	<b>50,80</b>	57	<b>29,80</b>	17	<b>8,90</b>	20	<b>10,50</b>
CAS Granollers	<b>78,45</b>	60	<b>41,40</b>	65	<b>44,80</b>	7	<b>4,80</b>	13	<b>9,00</b>
CAS Mataró	<b>72,57</b>	67	<b>54,00</b>	32	<b>25,80</b>	11	<b>8,90</b>	14	<b>11,30</b>
CADO Vic	<b>56,32</b>	60	<b>61,20</b>	33	<b>33,70</b>	3	<b>3,10</b>	2	<b>2,00</b>
Hospital General Manresa	<b>52,78</b>	38	<b>59,40</b>	24	<b>37,50</b>	1	<b>1,60</b>	1	<b>1,60</b>
Hospital Joan XXIII Tarragona	<b>52,86</b>	153	<b>64,80</b>	76	<b>32,20</b>	3	<b>1,30</b>	4	<b>1,70</b>
Hospital Sant Joan Reus	<b>58,86</b>	117	<b>63,60</b>	54	<b>29,30</b>	4	<b>2,20</b>	9	<b>4,90</b>
CAS Tortosa Hospital Santa Creu	<b>58,83</b>	130	<b>63,70</b>	58	<b>28,40</b>	7	<b>3,40</b>	9	<b>4,40</b>
Hospital provincial Lleida	<b>55,34</b>	162	<b>59,10</b>	94	<b>34,30</b>	7	<b>2,60</b>	11	<b>4,00</b>
Fundació Teresa Ferrer Girona	<b>56,53</b>	128	<b>56,40</b>	89	<b>39,20</b>	7	<b>3,10</b>	3	<b>1,30</b>
CAS Font Santa - Sant Joan Despí	<b>59,12</b>	27	<b>55,10</b>	21	<b>42,90</b>	0	<b>0</b>	1	<b>2,00</b>
CAS Seu d'Urgell	<b>42,00</b>	21	<b>77,80</b>	5	<b>18,50</b>	0	<b>0</b>	1	<b>3,70</b>
CAS Nou Barris Barcelona	<b>56,63</b>	223	<b>59,30</b>	129	<b>34,30</b>	12	<b>3,20</b>	12	<b>3,20</b>
CAS Prat de Llobregat	<b>67,58</b>	49	<b>45,40</b>	49	<b>45,40</b>	5	<b>4,60</b>	5	<b>4,60</b>
CAP Salut Mental-Tremp	<b>83,00</b>	4	<b>26,70</b>	8	<b>53,30</b>	3	<b>20,00</b>	0	<b>0</b>
CAS Balaguer	<b>45,00</b>	17	<b>73,90</b>	5	<b>21,70</b>	0	<b>0</b>	1	<b>4,30</b>

**Dosi mitjana i distribució dels usuaris en PMM en funció de la dosi de cada centre dispensador (gener - desembre 2003)**

CENTRE DISPENSADOR	Dosi Mitjana (a)	<60		60 -120		120 - 150		>150	
		n	%	n	%	n	%	n	%
CAS Tàrraga	38,71	28	82,40	5	14,70	1	2,90	0	0
Hospital Vielha	50,27	7	63,60	4	36,40	0	0	0	0
Creu Roja Barcelona	81,18	57	36,80	77	49,70	8	5,20	13	8,40
Sant Pau CITRAN Barcelona	66,60	63	46,70	55	40,70	10	7,40	7	5,20
HERA Olesa de Montserrat	67,58	15	48,40	13	41,90	1	3,20	2	6,50
Ferran Salsas Rubí	60,39	39	59,10	19	28,80	5	7,60	3	4,50
UAT Calella	73,94	94	53,70	50	28,60	8	4,60	23	13,10
CAS Igualada	71,71	25	49,00	18	35,30	5	9,80	3	5,90
Dispensari Alcoholisme Puigcerdà	55,38	10	62,50	4	25,00	1	6,30	1	6,30
CAS Mútua Terrassa	70,56	75	48,70	57	37,00	13	8,40	9	5,80
CAS Premià de Mar	62,35	14	70,00	3	15,00	1	5,00	2	10,00
Hospital de Viladecans	71,67	2	16,70	10	83,30	0	0	0	0
Font Picant	110,00	0	0	1	100,00	0	0	0	0
CAS Extracta. Sant Adrià del Besòs	58,69	100	54,10	70	37,80	11	5,90	4	2,20
CAS Vilafranca del Penedès	81,91	44	49,40	30	33,70	7	7,90	8	9,00
Hospital de Figueres	64,79	59	52,70	45	40,20	2	1,80	6	5,40
Hospital de Blanes	57,92	29	59,20	16	32,70	2	4,10	2	4,10
Hospital de Palamós	76,43	48	46,20	40	38,50	4	3,80	12	11,50
Unitat Mòbil de dispensació Barcelona	69,82	115	46,20	103	41,40	15	6,00	16	6,40
Hospital St. Jaume Olot	65,29	20	58,80	9	26,50	4	11,80	1	2,90
Hospital Sta. Caterina Girona	66,32	54	55,10	28	28,60	9	9,20	7	7,10
Hospital de Campdevàrol	90,00	8	44,40	7	38,90	1	5,60	2	11,10
Unitat Mòbil de dispensació Badalona	72,86	125	49,80	90	35,90	14	5,60	22	8,80
U. Metadona H. Parc Taulí	70,49	89	50,60	60	34,10	10	5,70	17	9,70
Hospital Prínceps d'Espanya U.D. Metadona	83,77	69	35,90	87	45,30	10	5,20	26	13,50

**Dosi mitjana i distribució dels usuaris en PMM en funció de la dosi de cada centre dispensador (gener - desembre 2003)**

CENTRE DISPENSADOR	Dosi Mitjana (a)	<60		60 -120		120 - 150		>150	
		n	%	n	%	n	%	n	%
ABS de Martorell	<b>64,10</b>	<b>20</b>	<b>51,30</b>	<b>16</b>	<b>41,00</b>	<b>2</b>	<b>5,10</b>	<b>1</b>	<b>2,60</b>
Hospital Societat Mutus Mollet	-	-	-	-	-	-	-	-	-
Hospital comarcal Sant Bernabé - Berga	<b>78,09</b>	<b>14</b>	<b>63,60</b>	<b>4</b>	<b>18,20</b>	<b>0</b>	<b>0</b>	<b>4</b>	<b>18,20</b>
Hospital Residència Sant Camil - Sant Pere de	<b>83,89</b>	<b>46</b>	<b>40,40</b>	<b>50</b>	<b>43,90</b>	<b>7</b>	<b>6,10</b>	<b>11</b>	<b>9,60</b>
CAP Montcada	<b>58,08</b>	<b>8</b>	<b>61,50</b>	<b>4</b>	<b>30,80</b>	<b>0</b>	<b>0</b>	<b>1</b>	<b>7,70</b>
Cas Mollet	<b>68,75</b>	<b>35</b>	<b>50,70</b>	<b>24</b>	<b>34,80</b>	<b>3</b>	<b>4,30</b>	<b>7</b>	<b>10,10</b>
Centre Sanitari Solsonès	<b>107,78</b>	<b>0</b>	<b>0</b>	<b>6</b>	<b>66,70</b>	<b>2</b>	<b>22,20</b>	<b>1</b>	<b>11,10</b>
CP Brians Dones	<b>69,66</b>	<b>37</b>	<b>50,70</b>	<b>24</b>	<b>32,90</b>	<b>8</b>	<b>11,00</b>	<b>4</b>	<b>5,50</b>
CP Brians Homes	<b>69,61</b>	<b>113</b>	<b>54,90</b>	<b>59</b>	<b>28,60</b>	<b>12</b>	<b>5,80</b>	<b>22</b>	<b>10,70</b>
CP Dones Barcelona	<b>63,44</b>	<b>8</b>	<b>50,00</b>	<b>6</b>	<b>37,50</b>	<b>1</b>	<b>6,30</b>	<b>1</b>	<b>6,30</b>
CP Figueres	<b>65,00</b>	<b>5</b>	<b>62,50</b>	<b>2</b>	<b>25,00</b>	<b>0</b>	<b>0</b>	<b>1</b>	<b>12,50</b>
CP Girona	<b>61,25</b>	<b>2</b>	<b>50,00</b>	<b>2</b>	<b>50,00</b>	<b>0</b>	<b>0</b>	<b>0</b>	<b>0</b>
CP Homes Barcelona	<b>62,55</b>	<b>171</b>	<b>56,60</b>	<b>92</b>	<b>30,50</b>	<b>15</b>	<b>5,00</b>	<b>24</b>	<b>7,90</b>
CO Homes Barcelona	-	-	-	-	-	-	-	-	-
CP Joves Barcelona	<b>42,50</b>	<b>3</b>	<b>75,00</b>	<b>1</b>	<b>25,00</b>	<b>0</b>	<b>0</b>	<b>0</b>	<b>0</b>
CP Ponent	<b>47,92</b>	<b>109</b>	<b>70,80</b>	<b>32</b>	<b>20,80</b>	<b>7</b>	<b>4,50</b>	<b>6</b>	<b>3,90</b>
CP Quatre Camins	<b>56,00</b>	<b>143</b>	<b>60,60</b>	<b>68</b>	<b>28,80</b>	<b>9</b>	<b>3,80</b>	<b>16</b>	<b>6,80</b>
CP Tarragona	<b>69,29</b>	<b>12</b>	<b>57,10</b>	<b>7</b>	<b>33,30</b>	<b>0</b>	<b>0</b>	<b>2</b>	<b>9,50</b>
Centre Pilot Dispensació Externa a Presons	<b>1,00</b>	<b>3</b>	<b>100,00</b>	<b>0</b>	<b>0</b>	<b>0</b>	<b>0</b>	<b>0</b>	<b>0</b>
Oficines de Farmàcia Barcelona	<b>66,52</b>	<b>281</b>	<b>48,60</b>	<b>233</b>	<b>40,30</b>	<b>31</b>	<b>5,40</b>	<b>33</b>	<b>5,70</b>
Oficines de Farmàcia Tarragona	<b>58,05</b>	<b>158</b>	<b>65,00</b>	<b>63</b>	<b>25,90</b>	<b>5</b>	<b>2,10</b>	<b>17</b>	<b>7,00</b>
Oficines de Farmàcia LLeida	<b>77,93</b>	<b>63</b>	<b>65,60</b>	<b>17</b>	<b>17,70</b>	<b>1</b>	<b>1,00</b>	<b>15</b>	<b>15,60</b>
Oficines de Farmàcia Girona	<b>45,33</b>	<b>8</b>	<b>53,30</b>	<b>7</b>	<b>46,70</b>	<b>0</b>	<b>0</b>	<b>0</b>	<b>0</b>
<b>TOTAL</b>	<b>66,26</b>	<b>4.687</b>	<b>52,90</b>	<b>3.120</b>	<b>35,20</b>	<b>442</b>	<b>5,00</b>	<b>609</b>	<b>6,90</b>

**FONT** Notificacions d'inclusió en PMM i Notns d'activitat mensual del PMM efectuades pels Centres Dispensadors.

**NOTA** (a) Mitjana de l'última dosi de metadona en mg dels casos actius en PMM a 31 de desembre de 2003.

## Sol·licituds d'ingrés a les unitats hospitalàries de desintoxicació per trimestre i unitat sol·licitada (gener - desembre 2003)

UHD	1 <sup>er</sup> TRIM.		2 <sup>on</sup> TRIM.		3 <sup>er</sup> TRIM.		4 <sup>rt</sup> TRIM.		TOTAL	
	N	%	N	%	N	%	N	%	N	%
Hospital St. Pau Barcelona	7	3,0	3	1,4	2	1,3	2	0,9	14	1,7
Hospital del Mar Barcelona	51	21,9	30	14,0	42	26,3	38	17,5	161	19,5
Prínc. d'Espanya L'Hospitalet. Ll.	25	10,7	22	10,3	8	5,0	17	7,8	72	8,7
Germans Trias Badalona	9	3,9	3	1,4	0	0	8	3,7	20	2,4
Hospital Mútua Terrassa	38	16,3	34	15,9	30	18,8	24	11,1	126	15,3
Hospital Sabadell	54	23,2	52	24,3	27	16,9	48	22,1	181	22,0
Hospital Joan XXIII Tarragona	7	3,0	21	9,8	22	13,8	17	7,8	67	8,1
Hospital Provincial Sta. Maria Lleida	14	6,0	16	7,5	9	5,6	14	6,5	53	6,4
Hospital Sta. Caterina Girona	4	1,7	3	1,4	2	1,3	4	1,8	13	1,6
Hospital Vall d'Hebrón Barcelona	0	0	12	5,6	11	6,9	31	14,3	54	6,6
Hospital Clínic Barcelona	24	10,3	16	7,5	7	4,4	13	6,0	60	7,3
<b>TOTAL</b>	<b>233</b>	<b>28,3</b>	<b>212</b>	<b>26,0</b>	<b>160</b>	<b>19,4</b>	<b>216</b>	<b>26,3</b>	<b>821</b>	<b>100</b>

**FONT**

Òrgan Tècnic de Drogodependències. Sol·licituds d'ingrés a Unitats Hospitalàries de Desintoxicació trameses pels Centres d'Atenció i Seguiment.

## Motius que ocasionen les sol·licituds d'ingrés a les unitats hospitalàries de desintoxicació (gener - desembre 2003)

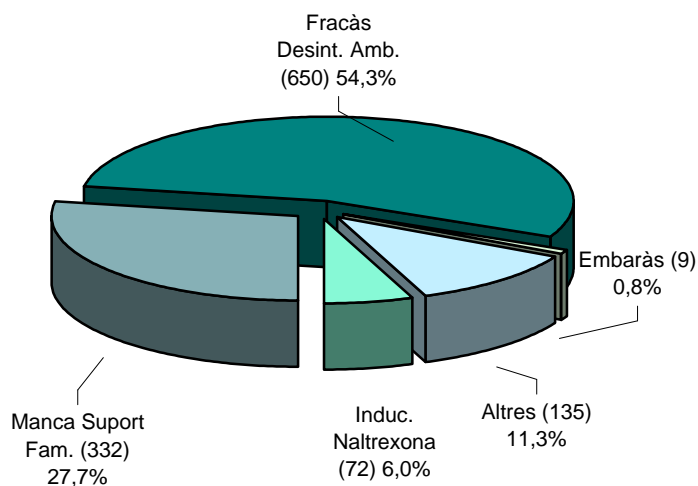
**FONT**

Òrgan Tècnic de Drogodependències. Sol·licituds d'ingrés a Unitats Hospitalàries de Desintoxicació trameses pels Centres d'Atenció i Seguiment.

### Estades mitjanes i altes a les unitats hospitalàries de desintoxicació (gener - desembre 2003)

UHD	ESTADA MITJANA (Dies)	1 <sup>er</sup> TRIM.		2 <sup>on</sup> TRIM.		3 <sup>er</sup> TRIM.		4 <sup>rt</sup> TRIM.		TOTAL	
		N	%	N	%	N	%	N	%	N	%
Hospital St. Pau Barcelona	13,02	65	19,0	71	20,9	54	21,6	68	19,3	258	20,1
Hospital del Mar Barcelona	14,16	34	9,9	29	8,6	40	16,0	41	11,6	144	11,2
Prínc. d'Espanya L'Hospitalet. Ll.	9,46	34	9,9	25	7,4	24	9,6	33	9,4	116	9,0
Germans Trias Badalona	8,17	18	5,2	27	8,0	0	0	15	4,3	60	4,7
Hospital Mútua Terrassa	7,05	58	16,9	55	16,2	44	17,6	67	19,0	224	17,4
Hospital Sabadell	9,86	32	9,3	39	11,5	19	7,6	33	9,4	123	9,6
Hospital Joan XXIII Tarragona	12,82	4	1,2	10	2,9	11	4,4	13	3,7	38	3,0
Hospital Provincial Sta. Maria Lleida	9,18	10	2,9	18	5,3	12	4,8	15	4,3	55	4,3
Hospital Sta. Caterina Girona	8,89	24	7,0	36	10,6	29	11,6	21	6,0	110	8,6
Hospital Vall d'Hebrón Barcelona	12,42	0	0	11	3,2	17	6,8	46	13,1	74	5,8
Hospital Clínic Barcelona	7,56	64	18,7	18	5,3	0	0	0	0	82	6,4
<b>TOTAL</b>	<b>10,35</b>	<b>343</b>	<b>26,7</b>	<b>339</b>	<b>26,4</b>	<b>250</b>	<b>19,5</b>	<b>352</b>	<b>27,4</b>	<b>1.284</b>	<b>100</b>

**FONT**

Òrgan Tècnic de Drogodependències. Estada mitjana i notificacions d'alta trameses per les Unitats Hospitalàries de Desintoxicació.

### Motius que ocasionen les altes de les unitats hospitalàries de desintoxicació (gener - desembre 2003)

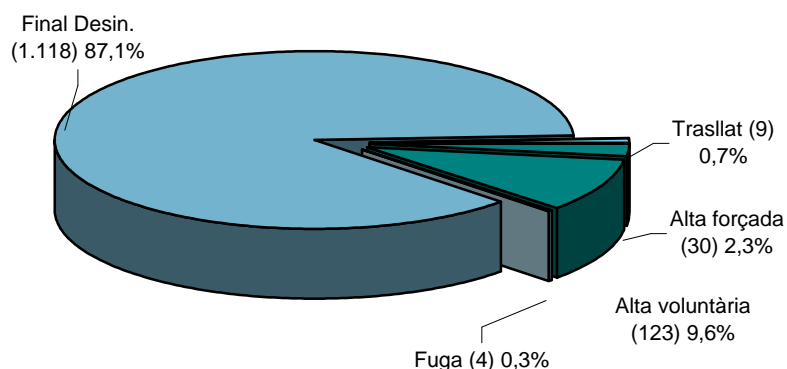

**FONT**

Òrgan Tècnic de Drogodependències. Notificacions d'alta trameses per les UHD.

### Sol·licituds d'ingrés a les comunitats terapèutiques per trimestre i comunitat sol·licitada (gener - desembre 2003)

COMUNITAT TERAPÈUTICA	1 <sup>er</sup> TRIM.		2 <sup>on</sup> TRIM.		3 <sup>er</sup> TRIM.		4 <sup>rt</sup> TRIM.		TOTAL	
	N	%	N	%	N	%	N	%	N	%
Associació ATRHA	10	8,5	8	6,6	8	9,5	13	11,2	39	8,9
Assoc. Ajuda als Toxicòmans	1	0,8	3	2,5	4	4,8	4	3,4	12	2,7
OBINSO	8	6,8	2	1,7	2	2,4	1	0,9	13	3,0
Fundació MERCÈ FONTANILLES	1	0,8	3	2,5	3	3,6	1	0,9	8	1,8
ATARTS CAN SERRA	6	5,1	6	5,0	4	4,8	2	1,7	18	4,1
La Granja CAN PUIG	-	-	-	-	-	-	-	-	-	-
Associació EGUEIRO	24	20,3	27	22,3	13	15,5	21	18,1	85	19,4
Associació ALDEBARAN	14	11,9	15	12,4	10	11,9	10	8,6	49	11,2
U. Acollida i O. CAN PUIG	47	39,8	56	46,3	38	45,2	56	48,3	197	44,9
Can Solà de la Vall	0	0	0	0	0	0	1	0,9	1	0,2
Fundació FONT PICANT	7	5,9	1	0,8	2	2,4	7	6,0	17	3,9
<b>TOTAL</b>	<b>118</b>	<b>26,9</b>	<b>121</b>	<b>27,6</b>	<b>84</b>	<b>19,1</b>	<b>116</b>	<b>26,4</b>	<b>439</b>	<b>100</b>

**FONT**

Òrgan Tècnic de Drogodependències. Sol·licituds d'ingrés a Comunitats Terapèutiques trameses pels Centres d'Atenció i Seguiment. Programa Social de Drogodependències; ICASS; Departament de Benestar i Família i Òrgan Tècnic de Drogodependències.

### Motius que ocasionen les sol·licituds d'ingrés a les comunitats terapèutiques (gener - desembre 2003)

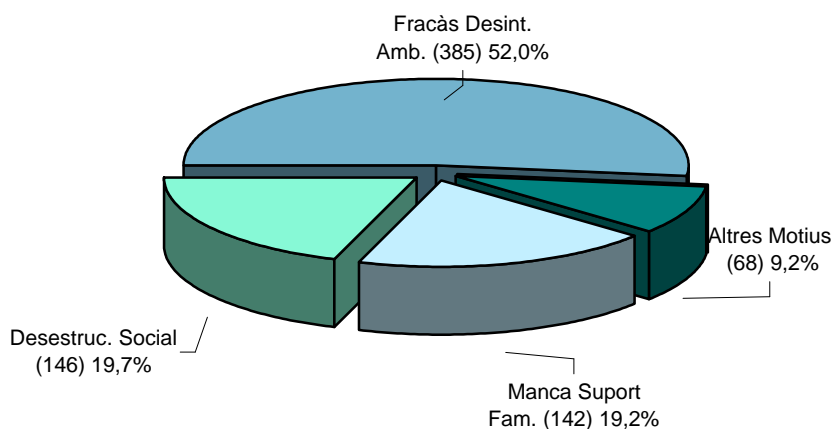
**FONT**

Òrgan Tècnic de Drogodependències. Sol·licituds d'ingrés a Comunitats Terapèutiques trameses pels Centres d'Atenció i Seguiment.

## Evolució trimestral de les sol·licituds d'ingrés i de les altes de les unitats hospitalàries de desintoxicació (gener - desembre 2003)

74

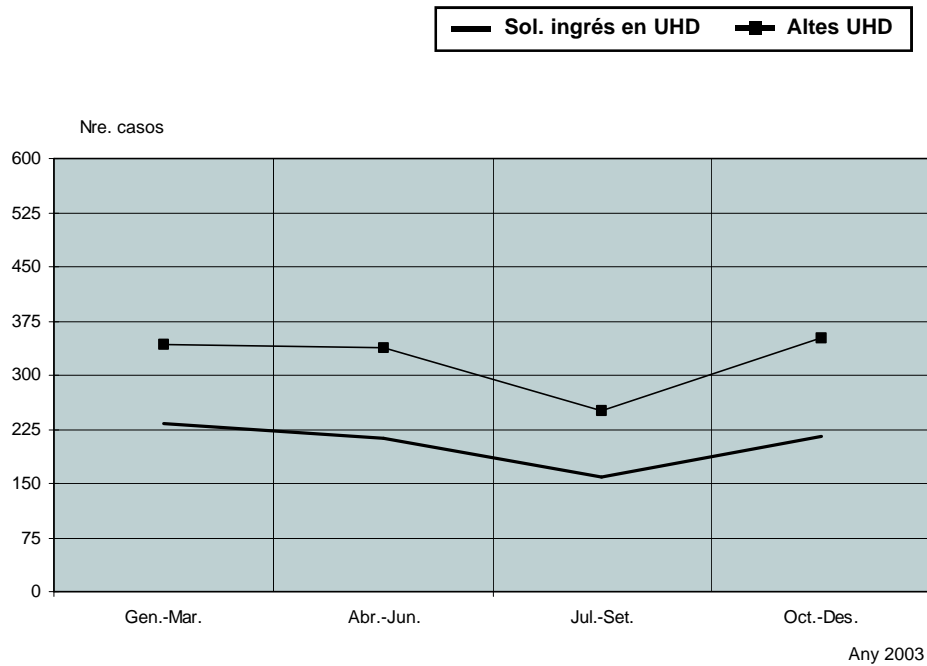

**FONT**

Òrgan Tècnic de Drogodependències: sol·licituds d'ingrés a Unitats Hospitalàries de Desintoxicació trameses pels Centres d'Atenció i Seguiment. Notificacions d'alta trameses per les Unitats Hospitalàries de Desintoxicació.

## Evolució anual de les xeringues distribuïdes segons l'agent de distribució (anys 1993 - 2003)

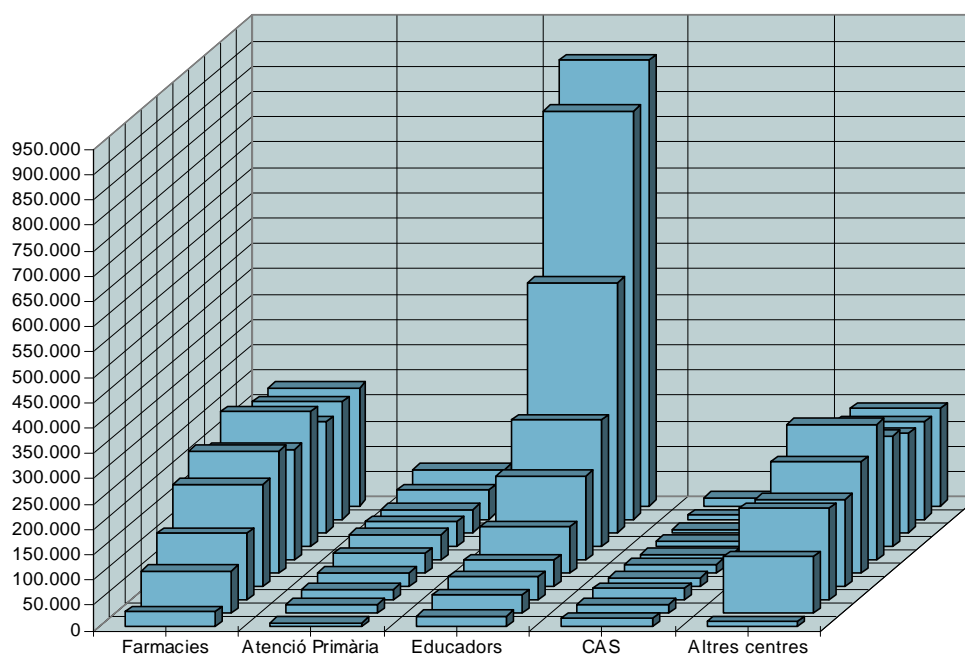

**FONT** Òrgan Tècnic de Drogodependències. SAPS, CO Lleida, Centres de Creu Roja i Hospitals.

**NOTA** L'agent de distribució Altres Centres fa referència a SAPS, C.O. Lleida, Centres de Creu Roja i Hospitals.

## Evolució anual del total de xeringues distribuïdes (anys 1993 - 2003)

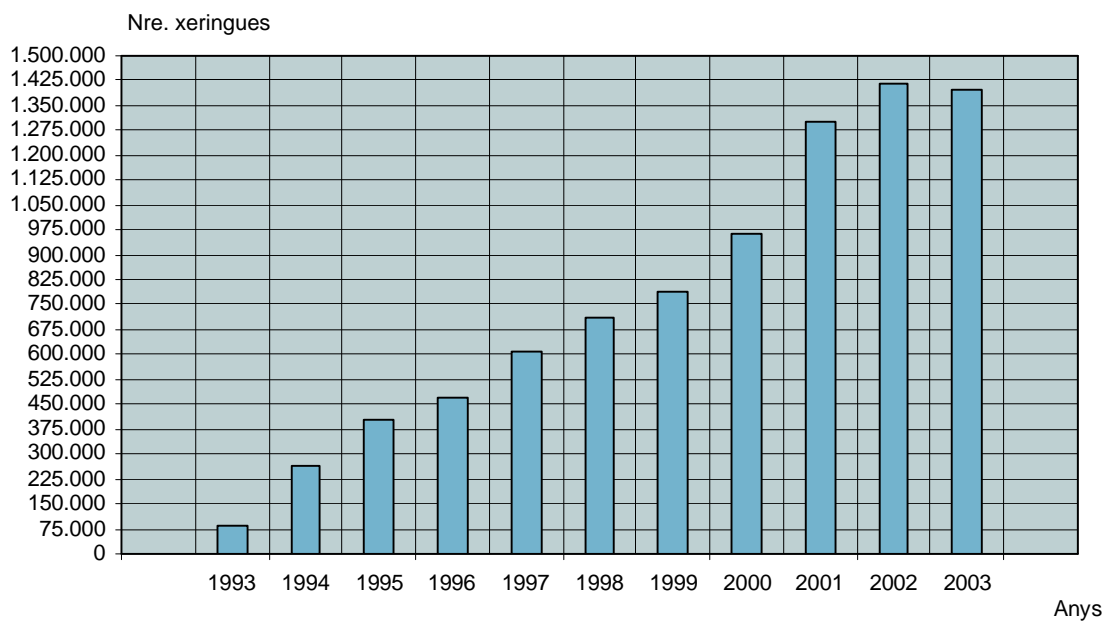

**FONT** Òrgan Tècnic de Drogodependències. SAPS, CO Lleida, Centres de Creu Roja i Hospitals.



Activitat dels centres socio-sanitaris d'atenció urgent (any 2003)

76

ACTIVITATS		SAPS	P. O. Lleida
Nombre total visites		19.322	6.199 (*)
Nombre Total Usuaris		8.119	414 (*)
Nombre Usuaris nous 2003		516	259 (*)
Nombre d'intercanvis		7.563	2.774
Nombre de xeringues distribuïdes		126.999	9.746
Nombre de xeringues retornades		74.570	5.713
Taxa retorn		45,00%	58,60%
Nombre de preservatius donats		63.732	8.204
Vacunacions (nombre de dosis administrades)	Antigripal	45	30
	Hepatitis B	66	15
	Tetan	8	9
	Antineumocòcica	10	20

**FONT** Òrgan Tècnic de Drogodependències. SAPS, Programa Obert de Lleida.

**NOTA** ( \* ) Només usuaris del Programa d'Intercanvi de Xeringues.

## Consultes telefòniques al servei Línia Verda (anys 1993 - 2003)

77

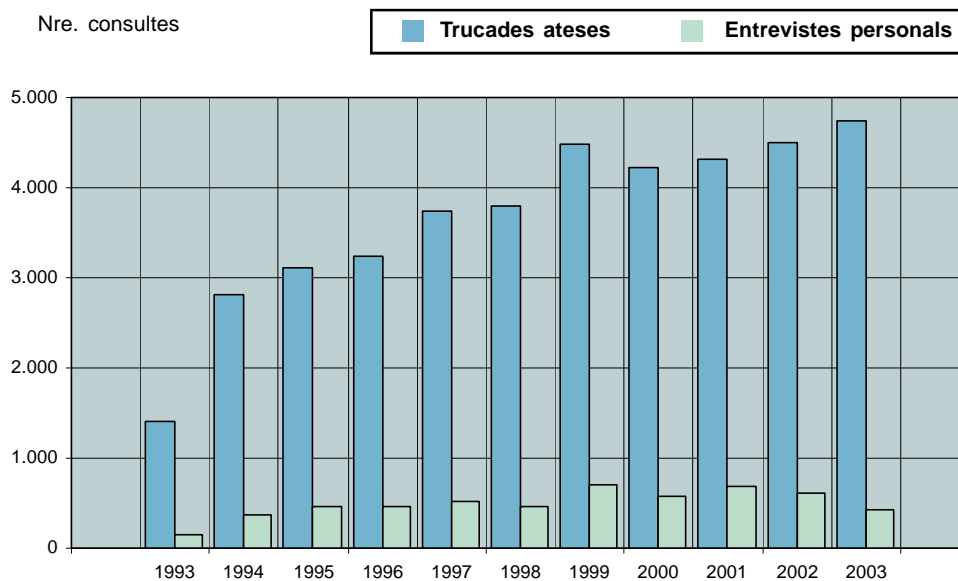

**FONT**

Òrgan Tècnic de Drogodependències. SAPS, CO Lleida, Centres de Creu Roja i Hospitals.

## Perfil de les persones que realitzen la consulta al servei Línia Verda (any 2003)

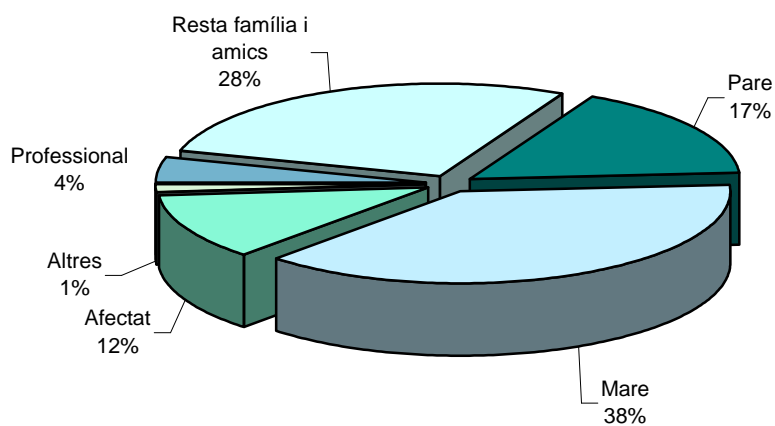

**FONT**

Òrgan Tècnic de Drogodependències. Programa Social de Drogodependències; ICASS; Departament de Benestar i Família i Òrgan Tècnic de Drogodependències.

## Droga principal que motiva la consulta al servei Línia Verda (any 2003)

78

	Informació telefónica	Entrevista personal
Heroïna	8,50%	2,03%
Alcohol	25,95%	23,02%
Cocaïna	35,43%	29,80%
Cannabis	18,36%	36,34%
Tabac	2,91%	1,58%
Drogues síntesis	2,64%	5,87%
Psicofàrmacs	1,69%	0,68%
Altres	4,52%	0,68%

**FONT**

Òrgan Tècnic de Drogodependències. Programa Social de Drogodependències; ICASS; Departament de Benestar i Família i Òrgan Tècnic de Drogodependències.

## Derivacions a d'altres serveis del servei Línia Verda (any 2003)

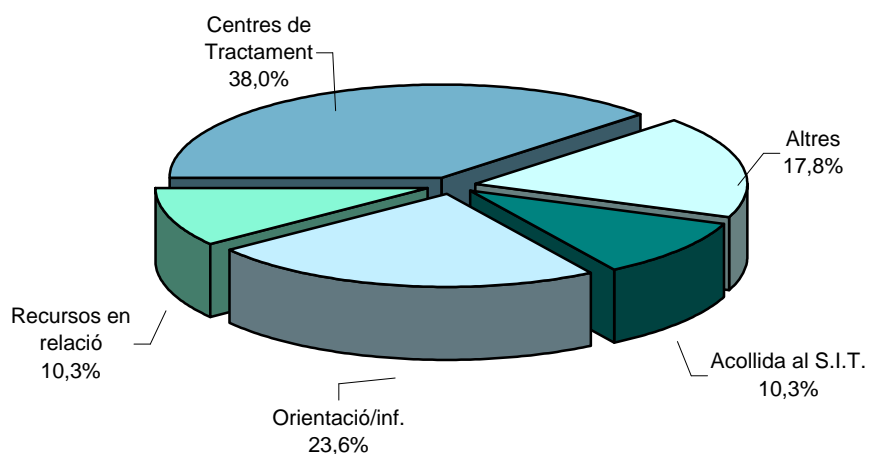

**FONT**

Òrgan Tècnic de Drogodependències. Programa Social de Drogodependències; ICASS; Departament de Benestar i Família i Òrgan Tècnic de Drogodependències.

### Distribució dels casos de sida residents a Catalunya per grups de transmissió i sexe (gener 1981 - desembre 2003)

GRUP DE TRANSMISSIÓ	HOMES		DONES		TOTAL	
	N	%	N	%	N	%
UDVP Heterosexual	6.403	54,8	1.608	57,4	8.011	55,3
UDVP homo. o bisexual	210	1,8	0	0	210	1,4
Homosexual i bisexual	2.736	23,4	0	0	2.736	18,9
Heterosexual	1.414	12,1	909	32,5	2.323	16,0
Postransfusionals	30	0,3	23	0,8	53	0,4
Receptors productes sanguinis	92	0,8	4	0,1	96	0,7
Altres	17	0,1	4	0,1	21	0,1
Risc no qualificat	659	5,6	154	5,5	813	5,6
Casos pediàtrics *	123	1,1	98	3,5	221	1,5
<b>TOTAL</b>	<b>11.684</b>	<b>80,7</b>	<b>2.800</b>	<b>19,3</b>	<b>14.484</b>	<b>100</b>

**FONT** CEESCAT (Centre d'Estudis Epidemiològics sobre la sida de Catalunya del Departament Salut). Òrgan Tècnic de Drogodependències.

**NOTES** "UDVP": Usuaris de Drogues per la Via Parenteral. A la categoria "Altres" s'inclouen trasplantaments i plasmafèresi.

### Distribució dels casos i defuncions de sida residents a Catalunya per sexe corresponents a usuaris de drogues per via parenteral (gener 1981 - desembre 2003)

SEXE	CASOS		DEFUNCIONS	
	N	%	N	%
Homes	6.613	80,4	4.413	66,7
Dones	1.608	19,6	1.024	63,7
<b>TOTAL</b>	<b>8.221</b>	<b>100</b>	<b>5.437</b>	<b>66,1</b>

**FONT** CEESCAT (Centre d'Estudis Epidemiològics sobre la sida de Catalunya del Departament de Salut). Òrgan Tècnic de Drogodependències.

**NOTES** Les defuncions inclouen qualsevol causa de mort. El % de defuncions està calculat respecte del nombre de casos registrats.

### Distribució dels casos de sida residents a Catalunya per grups d'edat i sexe corresponents a usuaris de drogues per via parental (gener 1981 - desembre 2003)

EDAT	HOMES		DONES		TOTAL	
	N	%	N	%	N	%
Menys de 15 anys	-	-	-	-	-	-
15 - 19 anys	32	0,5	6	0,4	38	0,5
20 - 24 anys	534	8,1	179	11,1	713	8,7
25 - 29 anys	1.883	28,5	502	31,2	2.385	29,0
30 - 34 anys	2.360	35,7	566	35,2	2.926	35,6
35 - 39 anys	1.260	19,1	245	15,2	1.505	18,3
40 - 44 anys	420	6,4	91	5,7	511	6,2
45 - 49 anys	96	1,5	18	1,1	114	1,4
50 - 54 anys	16	0,2	0	0	16	0,2
55 anys i més	12	0,2	1	0,1	13	0,2
<b>TOTAL</b>	<b>6.613</b>	<b>80,4</b>	<b>1.608</b>	<b>19,6</b>	<b>8.221</b>	<b>100</b>

**FONT**

CEESCAT (Centre d' Estudis Epidemiològics sobre la sida de Catalunya del Departament de Salut). Òrgan Tècnic de Drogodependències.

### Evolució anual per sexe dels casos diagnosticats de sida en usuaris de drogues per via parenteral (gener 1981 - desembre 2003)

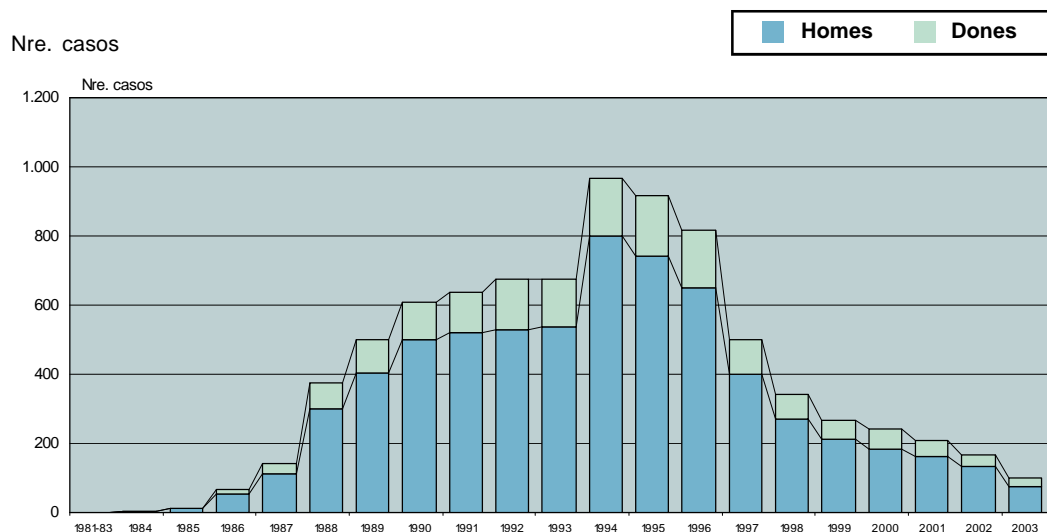

A

**FONT**

Registre de Malalts de sida del Programa per a la Prevenció i el Control de la sida del DSSS. Òrgan Tècnic de Drogodependències.

**NOTES**

Dades actualitzades a 31 de desembre de 2003. A causa del temps transcorregut entre el diagnòstic i la notificació, les dades corresponents al darrer període són incompletes.

### Dispensació dels psicofàrmacs que podrien servir com a indicadors d'un possible ús desviat, en nombre d'envasos (gener - desembre 2003)

PRINCIPI ACTIU (DCI)	NOMBRE D'ENVASOS
Amfetamina sulfat	0
Buprenorfina, CIH	3.037
Clometiazole	170.776
Clorazepat dipotàssic	52.846
Dextropropoxifè, CIH	16.470
Flunitrazepam	104.342
Metilfenidat	69.186
Naltrexona, CIH	12.919
Triazolam	13.828

<b>FONT</b>	Divisió d'Atenció Farmacèutica i Prestacions Complementàries (DAFPC); Àrea Sanitària (ÀS); Servei Català de la Salut (SCS); Òrgan Tècnic de Drogodependències.
<b>NOTA</b>	Les dades de consum s'agrupen per a cada principi actiu i es refereixen a atenció primària. S'han considerat totes les especialitats farmacèutiques registrades i les diverses presentacions comercials de cada especialitat, excepte per al clorazepat dipotàssic, en què aquestes dades només es refereixen al consum de les especialitats amb 20 mg o més de principi actiu.

### Dispensació dels psicofàrmacs que podrien servir com a indicadors d'un possible ús desviat, expressat en mg i en DHD (gener - desembre 2003)

PRINCIPI ACTIU (DCI)	mg	DHD
Amfetamina sulfat	0	0,00000
Buprenorfina, CIH	11.334	0,00408
Clometiazole	983.669.760	0,28325
Clorazepat dipotàssic	52.497.240	1,13373
Dextropropoxifè, CIH	24.619.500	0,05317
Flunitrazepam	2.085.932	0,90096
Metilfenidat	20.968.200	0,30189
Naltrexona, CIH	14.474.600	0,12504
Triazolam	51.855	0,08959

<b>FONT</b>	Divisió d'Atenció Farmacèutica i Prestacions Complementàries (DAFPC); Àrea Sanitària (ÀS); Servei Català de la Salut (SCS); Òrgan Tècnic de Drogodependències.
<b>NOTA</b>	Consum obtingut a partir de les dades de facturació al Servei Català de la Salut dels diversos principis actius objecte d'estudi. L'expressió de les dades s'ha fet en mg de principi actiu i en DHD; aquesta última mesura permet establir comparacions entre fàrmacs de diferent unitat i de dosificació i presentació.

**Relació d'especialitats farmacèutiques per cada principi actiu  
(gener - desembre 2003)**

PRINCIPI ACTIU	DDD (dosi diària definida)	ESPECIALITATS FARMACÈUTIQUES
Buprenorfina, CIH	1,2 mg (P, SL)	Buprex 0,2 mg 20 comp. Buprex 0,3 mg 6 amp. Prefin 0,3 mg 6 amp.
Clometiazole	1500 mg (O, P)	Distraneurine 192 mg 30 càps.
Clorazepat dipotàssic	20 mg (O)	Tranxilium 50 mg 20 comp. Tranxilium 20 mg 1 vial Tranxilium 50 mg 1 vial Tranxilium 100 mg 1 vial
Dextropropoxifè, CIH	200 mg (O)	Darvon 100 mg 10 càps. Deprancol 150 mg 10 càps.
Flunitrazepam	1 mg (O,P)	Rohipnol 1 mg 20 comp. Rohipnol 2 mg 20 comp. Rohipnol 2 mg 2 amp. 1 ml
Metilfenidat	30 mg (O)	Rubifen 10 mg 30 comp. Rubifen 20 mg 30 comp.
Naltrexona, CIH	50 mg (O)	Antaxone 25 mg 14 càps. Antaxone 50 mg 14 càps. Antaxone 50 mg 14 amp. v. oral Antaxone 50 mg 28 comp. Celupan 50 mg 14 comp. Celupan 50 mg 28 comp. Revia 50 mg 14 comp. Revia 50 mg 28 comp.
Triazolam	0,25 mg (O)	Halcion 0,125 mg 30 comp.

**FONT**

Divisió d'Atenció Farmacèutica i Prestacions Complementàries (DAFPC); Àrea Sanitària (ÀS); Servei Català de la Salut (SCS); Òrgan Tècnic de Drogodependències.

**NOTA**

El consum d'aquestes especialitats farmacèutiques permet calcular el consum de psicofàrmacs en nombre d'envasos.

## Distribució de la població general per grups d'edat i regió sanitària (any 2001)

83

EDAT	REGIÓ SANITÀRIA									
	Lleida	Tarragona	Tortosa	Girona	Costa de Ponent	Barcelonès Nord i Maresme	Centre	Barcelona ciutat	TOTAL	
Menys de 15 anys	N	48.310	69.356	17.554	81.239	172.721	101.613	208.996	173.135	872.924
	%	13,3	14,6	13,1	14,4	14,2	14,3	15,2	11,5	13,8
De 15 a 19 anys	N	19.003	27.816	7.568	31.076	68.456	41.809	79.653	69.955	345.336
	%	5,2	5,8	5,6	5,5	5,6	5,9	5,8	4,7	5,4
De 20 a 24 anys	N	25.824	36.570	10.028	42.115	96.475	57.704	107.927	101.321	477.964
	%	7,1	7,7	7,5	7,4	7,9	8,1	7,8	6,7	7,5
De 25 a 29 anys	N	28.376	40.362	10.474	46.277	116.119	65.630	123.684	126.061	556.983
	%	7,8	8,5	7,8	8,2	9,6	9,3	9,0	8,4	8,8
De 30 a 34 anys	N	27.630	38.373	10.004	45.511	109.195	60.582	119.081	117.684	528.060
	%	7,6	8,1	7,5	8,1	9,0	8,6	8,6	7,8	8,3
De 35 a 39 anys	N	28.868	38.187	9.830	46.357	98.588	55.770	114.444	114.308	506.352
	%	8,0	8,0	7,3	8,2	8,1	7,9	8,3	7,6	8,0
De 40 a 44 anys	N	27.182	35.952	9.074	43.691	87.800	51.320	106.794	106.786	468.599
	%	7,5	7,6	6,8	7,7	7,2	7,2	7,7	7,1	7,4
De 45 a 49 anys	N	23.517	32.402	8.282	38.581	80.279	48.133	93.897	97.339	422.430
	%	6,5	6,8	6,2	6,8	6,6	6,8	6,8	6,5	6,7
De 50 a 54 anys	N	21.587	30.113	8.182	35.097	78.730	47.027	85.602	98.458	404.796
	%	6,0	6,3	6,1	6,2	6,5	6,6	6,2	6,5	6,4
De 55 a 59 anys	N	19.231	26.232	7.324	29.720	72.066	42.087	72.217	93.430	362.307
	%	5,3	5,5	5,5	5,3	5,9	5,9	5,2	6,2	5,7
60 anys o més	N	92.678	100.190	35.800	125.640	234.401	136.443	266.800	405.407	1.397.359
	%	25,6	21,1	26,7	22,2	19,3	19,3	19,3	27,0	22,0
TOTAL	N	362.206	475.553	134.120	565.304	1.214.830	708.118	1.379.095	1.503.884	6.343.110
	%	5,7	7,5	2,1	8,9	19,2	11,2	21,7	23,7	100

<b>FONT</b>	Web de l' "Instituto Nacional de Estadística"
<b>NOTA</b>	"Censos de Población y Viviendas. 2001".
<b>LLEGENDA</b>	<p><b>Regió 1: Lleida</b>, es correspon amb les comarques de les Garrigues, la Noguera, la Segarra, el Segrià, l'Urgell, l'Alt Urgell, el Pallars Jussà, el Pallars Sobirà, la Vall d'Aran, l'Alta Ribagorça i el Pla d'Urgell.</p> <p><b>Regió 2: Tarragona</b>, es correspon amb les comarques de l'Alt Camp, el Baix Penedès, el Tarragonès, el Baix Camp, la Conca de Barberà, el Priorat i la Ribera d'Ebre.</p> <p><b>Regió 3: Tortosa</b>, es correspon amb les comarques del Montsià, el Baix Ebre i la Terra Alta.</p> <p><b>Regió 4: Girona</b>, es correspon amb les comarques de l'Alt Empordà, el Baix Empordà, la Garrotxa, el Gironès, la Selva, el Ripollès i el Pla de l'Estany.</p> <p><b>Regió 5: Costa de Ponent</b>, es correspon amb les comarques de Baix Llobregat, Garraf, Alt Penedès, Anoia; i el municipi de l'Hospitalet de Llobregat.</p> <p><b>Regió 6: Barcelonès Nord i Maresme</b>, es correspon amb la comarca del Maresme i els municipis de Sant Adrià de Besòs, Santa Coloma de Gramenet i Badalona.</p> <p><b>Regió 7: Centre</b>, es correspon amb les comarques del Vallès Occidental, el Vallès Oriental, la Cerdanya, el Bages, el Berguedà, Osona i el Solsonès.</p> <p><b>Regió 8: Barcelona Ciutat</b>, es correspon amb la ciutat de Barcelona.</p>





Generalitat de Catalunya  
 Departament de Sanitat i Seguretat Social  
**Òrgan Tècnic de Drogodependències**

Núm. d'història clínica  
 \_\_\_\_\_  
 \_\_\_\_\_

Núm. d'identificació del centre  
 \_\_\_\_\_  
 \_\_\_\_\_

**Notificació d'inici de tractament ambulatori per a drogodependències**

**Dues primeres lletres dels dos cognoms** (encercleu les que corresponguin)

Primera lletra del primer cognom      Segona lletra del primer cognom  
 a b c d e f g h i j k l m n ñ o p q r s t u v w x y z      a b c d e f g h i j k l m n ñ o p q r s t u v w x y z

Primera lletra del segon cognom      Segona lletra del segon cognom  
 a b c d e f g h i j k l m n ñ o p q r s t u v w x y z      a b c d e f g h i j k l m n ñ o p q r s t u v w x y z

Data de naixement      Província de naixement\* (si va néixer a l'estranger, escriviu el nom del país)

Nacionalitat\*\*      Sexe  
 \_\_\_\_\_      1. Home    2. Dona

Municipi de residència      Data d'inici del tractament en el centre

Nivell d'instrucció

1. No sap llegir o escriure.	6. Altres titulacions per a les quals es requereix el graduat escolar, ESO o equivalents.
2. Estudis primaris incomplets, 5 primers cursos d'EGB o d'educació primària.	7. Títol universitari de grau mitjà, 3 cursos aprovats d'una llicenciatura, cicles formatius de grau superior.
3. Estudis primaris, certificat d'escolaritat o d'educació primària.	8. Títol universitari de grau superior.
4. Batxillerat elemental, graduat escolar o ESO.	9. Altres titulacions superiors per a les quals es requereixi batxillerat.
5. Batxillerat superior, BUP, COU, batxillerat, formació professional 1r o 2n grau, cicles formatius de grau mitjà o equivalents.	99. Desconegut.

Situació laboral principal en el moment de començar el tractament

2. Amb relació laboral, contracte indefinit o treballador per compte propi.	7. Incapacitat permanent, pensionista
3. Amb contracte o relació temporal.	8. Estudiant o opositor.
4. Treballant sense sou per la família.	9. Realitzant exclusivament feines de la llar
5. Parat, no havent treballat abans.	77. En una altra situació. Especifiqueu-la.
6. Parat, havent treballat abans.	99. Desconeguda

Procedència del pacient

1. Iniciativa pròpia.	5. Hospitals i altres serveis sanitaris.
2. Familiars o amics.	6. Serveis socials.
3. Centres de tractament de les drogodependències.	7. Serveis legals o policials.
4. Medicina general o atenció primària de salut.	77. Altres. Especifiqueu-los.
	99. Desconegut.

Convivència en els 30 dies anteriors a l'inici del tractament      Residència en els 30 dies previs a l'inici del tractament

1. Sol.	5. Amb la parella i els seus fills.	1. Cases, pisos, apartaments.	4. Pensions, hotels, hostals.
2. Sol amb els seus fills.	6. Amb amics.	2. Presó, centre de menors.	5. allotjament inestable.
3. Amb els pares.	7. Altres. Especifiqueu-ho.	3. Altres institucions.	6. Altres.
4. Només amb la parella.			

Droga principal per la qual és admès a tractament\*\*

Any del primer consum de la droga principal      Realització prèvia d'algun tractament per la droga principal

Freqüència de consum de la droga principal (darrers 30 dies de consum)      Via més freqüent d'administració (darrers 30 dies de consum)

1. Tots els dies.	5. Menys d'un dia a la setmana.	1. Orol.	4. Inyectada.
2. Quatre a sis dies a la setmana.	6. No en consumeix.	2. Pulmonar (inclou Chrox i fumada).	5. Altres. Especifiqueu-la.
3. Dos o tres dies a la setmana.	9. Desconegut.	3. Intranassal (esnfada).	9. Desconeguda.
4. Un dia a la setmana.			

Altres drogues consumides en els 30 dies anteriors al tractament\*\*

Temps transcorregut des que es va injectar per darrera vegada qualsevol substància psicoactiva

1. Menys d'una setmana.	4. Menys d'un any.	7. De cinc a nou anys.	99. Desconegut
2. Menys d'un mes.	5. D'un a dos anys.	8. Deu o més anys.	
3. Menys de sis mesos.	6. De tres a quatre anys.	9. No s'ha injectat mai.	

Estat serològic objectiu enfront de l'HIV

1. Positiu.	5. Amb anàlisi realitzada però pendent del resultat.
2. Negatiu amb anàlisi en els últims 6 mesos.	6. No s'ha realitzat anàlisi.
3. Negatiu sense anàlisi en els últims 6 mesos.	9. Desconegut
4. Negatiu sense saber la data de les anàlisis.	

\* Codis al dors      \*\* Escriviu-ne el nom sense codificar

**NOTIFICACIÓ D'INCLUSIÓ EN TRACTAMENT AMB AGONISTES OPIACIS**

B5.1

INFORMACIÓ A FACILITAR PEL CENTRE PRESCRIPTOR

Usuari (Nom i Cognom):

Núm. de DNI o Passaport

Data de Naixement

Codi Província de Naixement

Sexe

1. Home  2. Dona

Municipi de residència  Codi municipal:

Nom del Municipi:

Motiu principal de la inclusió (senyalar només un)

- |   |   |
|---|---|
| 1. Gestació.  | 8. Desintoxicació.                            |
| 2. SIDA.  | 9. Trasllet des d'un altre centre.            |
| 3. Tubercukosi.   | 10. Recaguda (ja havia estat en el programa). |
| 4. Altera patologia orgànica.                               | 11. HIV negatiu (per evitar seroconversió)    |
| 5. Patologia psiquiàtrica diferent de la drogodependència.  | 12. Pendent de desintoxicació hospitalària    |
| 6. A petició del pacient sense que hi hagi contraindicació. | 13. Altres motius (especificar) .....         |
| 7. Fracsos d'altres tractaments.                            |   |

Centre que Prescriu  Codi del Centre:

Nom del Centre:

Data de Derivació al Centre Dispensador

Nom del metge responsable

Número de col·legiat  Signatura

INFORMACIÓ A FACILITAR PEL CENTRE DISPENSADOR

Data d'Inclusió

Centre Dispensador  Codi del Centre:

Nom del Centre:

Substància (si és metadona, podeu deixar el camp en blanc)

Nom i Signatura del responsable del programa de dispensació

VEGEU INDICACIONS AL DORS

Informació confidencial i no es tractament sanitari





**SOL·LICITUD D'INGRÉS A CT O A UHD**

04.1

Data de Derivació

Centre Sol·licitador  Codi:

Nom del Centre:

Centre Sol·licitat  Codi:

Nom del Centre:

Usuari (Nom i Cognoms):

Data de Naixement

Codi Província de Naixement

Sexe  1. Home  2. Dona

Municipi de residència  Codi:

Nom:

Motiu de la derivació a CT	Motiu de la derivació a UHD
1. Si; 2. No; 8. Desconegut.	1. Si; 2. No; 9. Desconegut.
Fracàs tractaments ambulatoris .....	Fracàs repetit de la desintoxicació ambulatoria .....
Manca de suport familiar .....	Manca de suport familiar .....
Desestructuració social .....	Embaràs .....
Altres: <input type="checkbox"/>	Inducció Naltrexona .....
Especifiqueu <input type="text"/>	Altres: <input type="checkbox"/>
	Especifiqueu <input type="text"/>

Història Toxicològica (drogues) (1)	Edat d'inici (2)	Consum/daurada (3)	Freq. Consum (4)	Via (5)	Edat 1 <sup>ra</sup> tract. (6)	N. de tract. amb) o sèries terapèutic	N. desintox. en UHD	Nombre d'ingressos a CT	Abstinència màxima en dies
D1: .....	<input type="text"/>	<input type="text"/>	<input type="text"/>	<input type="text"/>	<input type="text"/>	<input type="text"/>	<input type="text"/>	<input type="text"/>	<input type="text"/>
D2: .....	<input type="text"/>	<input type="text"/>	<input type="text"/>	<input type="text"/>	<input type="text"/>	<input type="text"/>	<input type="text"/>	<input type="text"/>	<input type="text"/>
D3: .....	<input type="text"/>	<input type="text"/>	<input type="text"/>	<input type="text"/>	<input type="text"/>	<input type="text"/>	<input type="text"/>	<input type="text"/>	<input type="text"/>

(1) Escriviu-ne el nom. Si la resposta és desconeguda, cal codificar "00".  
 (2) En anys complets. Si la resposta és desconeguda, cal codificar "00".  
 (3) Les unitats s'han d'especificar en mg. per opiàcs, cocaïna i dissolucions; i en grams per alcohol i cannabis; i en nombre de cigaretes el tabac.  
 (4) Freqüència: 1=mensual; 2=quinzenal; 3=setmanal; 4=més de 2 cops/set.; 5=menys de 3 cops/dia; 6=3 o més cops/dia.  
 (5) Via d'Administració Actual: 1=oral; 2=fumada; 3=inhalada; 4=snifada; 5=injectada; 7=Altres; 9=Desconeguda.

**Antecedents de Malalties Orgàniques**

<b>Tuberculosi</b>	Té criteris de MTS? 1. Si; 2. No; 9. Desconegut <input type="checkbox"/>
PPD en mm <input type="text"/>	Ha estat derivat a un centre específic de MTS? 1. Si; 2. No; 9. Desconegut <input type="checkbox"/>
Ha estat derivat a un centre específic de tuberculosi? 1. Si; 2. No; 9. Desconegut <input type="checkbox"/>	<b>SIDA</b>
<b>Hepatitis</b>	Anti HIV 1. Si; 2. No; 9. Desconegut <input type="checkbox"/>
Ag Hbs 1. Positiu; 2. Negatiu; 9. Desconegut <input type="checkbox"/>	Segueix controls en algun servei de medicina interna? 1. Si; 2. No; 9. Desconegut <input type="checkbox"/>
Anti Hbc 1. Positiu; 2. Negatiu; 9. Desconegut <input type="checkbox"/>	Servei <input type="text"/>
Altres patol. orgàniques <input type="text"/>	





**NOTIFICACIÓ D'ALTA D'UNITATS HOSPITALÀRIES DE DESINTOXICACIÓ**

B4.3

Codi de l'hospital al qual pertany l'UHD

Nom de l'hospital

Codi del centre que ha derivat el pacient

Nom del centre que ha derivat el pacient

Pacient (Nom i Cognoms) :

Data de Naixement

Codi Província de Naixement

Sexe  1. Home  2. Dona

Municipi de residència  Codi:

Nom del municipi:

**Drogues que han motivat l'ingrés. Escriviu el nom.**

1. ....

2. ....

3. ....

Data de sol·licitud de l'ingrés

Nombre de dies que el pacient ha estat en llista d'espera

Data d'ingrés

Data d'alta

**Motiu d'alta**

- 1. Final desintoxicació
- 2. Alta voluntària
- 3. Alta forçada
- 4. Fuga
- 5. Trasllet per complicacions orgàniques
- 6. Trasllet per complicacions psíquiques
- 7. Trasllet per complicacions legals
- 8. Altres

**Tuberculosi**

PPD en mm

Prescripció de tractament o quimioprofilaxi: 1. Si; 2. No; 9. Desconegut

**Hepatitis**

Ag Hbs: 1. Positiu; 2. Negatiu; 9. Desconegut

Anti Hbc: 1. Positiu; 2. Negatiu; 9. Desconegut

**SIDA**

Anti HIV 1. Si; 2. No; 9. Desconegut

Segueix controls en algun servei de Med. Interna? 1. Si; 2. No; 9. Desconegut

**Diagnosi mèdica de sortida**

**NOM I SIGNATURA DEL METGE RESPONSABLE DE LA UNITAT HOSPITALÀRIA DE DESINTOXICACIÓ**



**NOTIFICACIÓ D'ALTA DE COMUNITATS TERAPÈUTIQUES**

B4.2

Codi de la Comunitat Terapèutica

Nom de la Comunitat Terapèutica

Codi del centre que ha derivat el pacient

Nom del centre que ha derivat el pacient

Usuari (Nom i Cognoms)

Data de Naixement

Codi Província de Naixement

Sexe  1. Home  2. Dona

Municipi de residència  Codi:

Nom del municipi:

Drogues que han motivat l'ingrés. Escriviu el nom.

1. ....

2. ....

3. ....

Data d'ingrés

Data d'alta

Motiu d'alta

1. Final procés terapèutic	5. Trasllet per complicacions orgàniques
2. Alta voluntària	6. Trasllet per complicacions psicològiques
3. Alta forçada	7. Trasllet per complicacions legals
4. Fuga	8. Altres

Diagnosi mèdica de sortida

Informe Psico-social de sortida (Si aquest espai no és suficient, continuu al darré).

Heu enviat l'informe escrit al centre que va derivar el pacient?

1. Si. 2. No.

NOM I SIGNATURA DEL RESPONSABLE DE LA COMUNITAT TERAPÈUTICA



L'informe anual de 2003 recull informació de les fonts i dels períodes que es detallen tot seguit. S'hi presenten els apartats següents:

- **Perfil dels usuaris que inicien tractament a la XAD.** S'hi presenten les dades de les característiques generals dels inicis de tractament de l'any 2003 notificats pels centres d'atenció i seguiment.

- **Activitat per regió sanitària de residència.** S'hi presenten les dades corresponents a l'any 2003 de: inicis de tractament, sol·licituds d'ingrés a UHD i CT i inclusions en PMM per regió sanitària de residència. Aquesta informació és facilitada pels centres d'atenció i seguiment i els centres dispensadors de metadona.

- **Activitat per comarca de residència.** S'hi presenten les dades corresponents a l'any 2003 d'inicis de tractament per comarca de residència. Aquesta informació és facilitada pels centres d'atenció i seguiment.

- **Activitat dels centres d'atenció i seguiment.** S'hi presenten les dades corresponents a l'any 2003 de: inicis de tractament, sol·licituds d'ingrés a UHD i CT, visites individuals, visites a pacients en grups, visites a familiars en grups, desintoxicacions i determinacions de droga en orina realitzades pels centres d'atenció i seguiment, a més de l'evolució anual dels inicis de tractament.

- **Activitat de les unitats de tractament penitenciari.** S'hi presenten les dades corresponents a l'any 2003, dels inicis de tractament notificats per les unitats de tractament penitenciari.

- **Activitat del programa de manteniment en metadona.** Inclou informació del programa de l'any 2003, a més de l'evolució mensual de la sèrie. Aquestes dades les notifiquen els centres prescriptors i dispensadors de metadona. S'inclou també el càlcul del temps en programa dels usuaris que començaren a prendre metadona durant els anys 1996-2003.

- **Activitat de les unitats hospitalàries de desintoxicació i de les comunitats terapèutiques.** Inclou informació de l'any 2003 de les sol·licituds d'ingrés a les diferents unitats, del nombre d'altres i de l'estada mitjana a aquestes unitats. Aquesta informació la notifiquen els centres d'atenció i seguiment i les unitats hospitalàries de desintoxicació.

Inclou també informació de l'any 2003 de les sol·licituds d'ingrés a les diferents comunitats, del nombre d'altres i de l'estada mitjana a aquestes comunitats. Aquesta informació és facilitada pels centres d'atenció i seguiment i les comunitats terapèutiques.

- **Programa d'intercanvi de xeringues.** S'hi presenten les dades facilitades per l'Òrgan Tècnic de Drogodependències des de l'any 1993 fins al 2003 segons l'agent de distribució i l'activitat dels centres socio-sanitaris d'atenció urgent.

- **Línia verda d'informació i orientació sobre l'alcoholisme i les altres drogodependències.** Dades facilitades per l'Òrgan Tècnic de Drogodependències i el Programa Social de Drogodependències,

des de l'any 1993 fins al 2003. Es presenta el perfil de les persones que realitzen la consulta, la droga principal que motiva la consulta i les derivacions a d'altres serveis.

- **Morbiditat i mortalitat associada.**

Aquesta informació procedeix de dos orígens diferents:

- Mortalitat per reaccions adverses relacionades amb el consum d'opiacis. Aquestes dades són facilitades pel Registre de Mortalitat del Servei d'Informació i Estudis del Departament de Salut. Aquest any no apareixen les dades.

- La sèrie estadística fins al 31 de desembre de 2003, corresponent als malalts de sida residents a Catalunya, que ens és facilitada pel Centre d'Estudis Epidemiològics sobre la sida de Catalunya del Departament de Salut (CEESCAT). La informació que presentem es centra en els malalts que són usuaris de drogues per via parenteral.

- **Consum d'estupefaents i de psicòtrops.** Reprodueix les dades facilitades per la Divisió d'Atenció Farmacèutica i Prestacions Complementàries de l'Àrea Sanitària del Servei Català de la Salut, corresponents a l'any 2003 i referides al consum en nombre d'envasos, en mg i en DHD i les DDD de cada principi actiu.

- **Distribució de la població.** Es recull la distribució de la població per grups d'edat i regió sanitària l'any 2003 (dades més actualitzades) per tal de tenir un referent respecte a les dades publicades per grups d'edat i per regió sanitària.

- **Recollida de la informació.** Es mostren les butlletes de notificació que omplen els centres per tal de fer possible l'elaboració d'aquest informe.

**Agraïm la col·laboració de:**

- Tots els centres de la Xarxa d'Atenció a les Drogodependències.
- Registre de Mortalitat del Servei d'Informació i Estudis del Departament de Salut.
- Centre d'Estudis Epidemiològics sobre la sida de Catalunya del Departament de Salut (CEESCAT).
- Divisió d'Atenció Farmacèutica i Prestacions Complementàries del Servei Català de la Salut.
- Sistema d'Informació de l'Institut de Prevenció i Atenció a les Drogodependències de Barcelona.
- Programa Social de Drogodependències; ICASS; Departament de Benestar i Família.
- Secretaria de Serveis Penitenciaris, Rehabilitació i Justícia Juvenil; Departament de Justícia.



**GENERALITAT DE CATALUNYA**

Departament de Salut

**Òrgan Tècnic de Drogodependències**

Informe Anual de 2003: Setembre de 2004



Generalitat de Catalunya  
Departament de Salut  
**Òrgan Tècnic de Drogodependències**

Trav. De les Corts 131-159  
Pavelló Ave Maria  
08028 Barcelona