

Guia operativa

INICIS DE TRACTAMENT Addiccions comportamentals

2022

**Canal Salut
> Drogues**
Drogues.gencat

Salut/Agència de Salut Pública de Catalunya

S/Sistema de
Salut de Catalunya



Generalitat
de Catalunya

Alguns drets reservats

© 2022, Generalitat de Catalunya. Departament de Salut.



Els continguts d'aquesta obra estan subjectes a una llicència de Reconeixement-NoComercial-SenseObresDerivades 4.0 Internacional.

La llicència es pot consultar a la [pàgina web de Creative Commons](#).

Edita:

Agència de Salut Pública de Catalunya
Subdirecció General d'Addiccions, VIH, ITS i Hepatitis Víriques

Primera edició:

Barcelona, Octubre de 2022.

Assessorament lingüístic:

Servei de Planificació Lingüística del Departament de Salut

Disseny de plantilla accessible 1.03:

Oficina de Comunicació. Identitat Corporativa.

Comentari general de la Guia

Aquesta Guia operativa és una eina pensada per tal que els professionals de les unitats d'addiccions comportamentals i dels centres d'atenció i seguiment a les drogodependències coneguin el funcionament de l'aplicatiu del Sistema d'Informació sobre Drogodependències de Catalunya (SIDC) i puguin notificar-ne els inicis de tractament per addiccions comportamentals.

1. Accedir a la plataforma

Per tal d'accedir a la plataforma cal entrar a la pàgina web <https://salut.gencat.cat> on, a la part esquerra de la web, haureu d'introduir les vostres credencials del Portal d'Aplicacions. En cas de tenir algun problema amb l'accés al Portal us heu de posar en contacte amb sau.tic@pautic.gencat.cat.

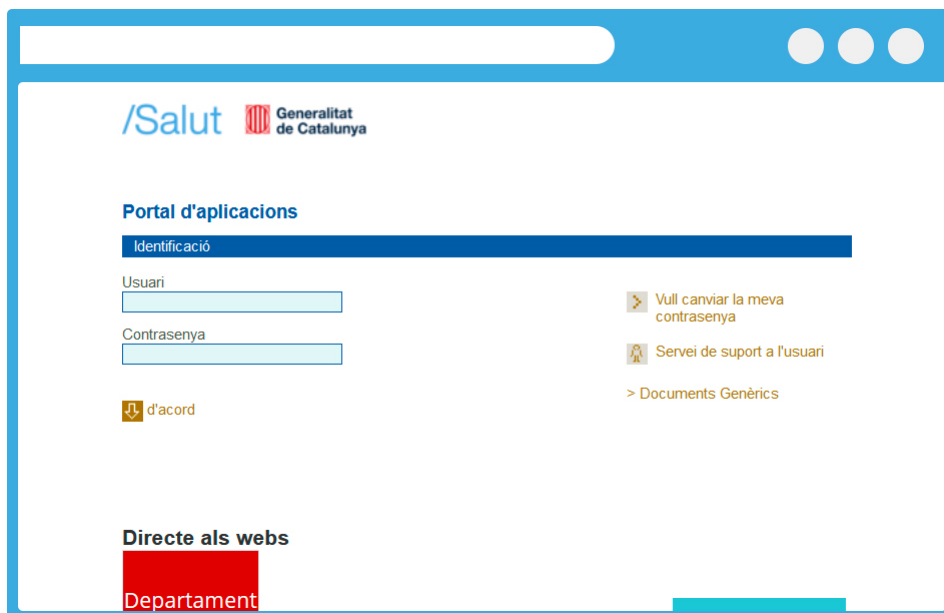

2. Accedir al SIDC

Quan hàgiu introduït les credencials, a la part esquerra hi trobareu el llistat d'aplicacions del Portal d'Aplicacions a les quals podeu accedir. Per entrar al SIDC s'ha de clicar sobre S. I. Drogodependències de Catalunya.



3. Secció Dades Registre

Un cop estigueu dins del SIDC, a la part esquerra apareixerà un menú amb diferents opcions. Per poder visualitzar i introduir dades cal clicar DADES REGISTRE.

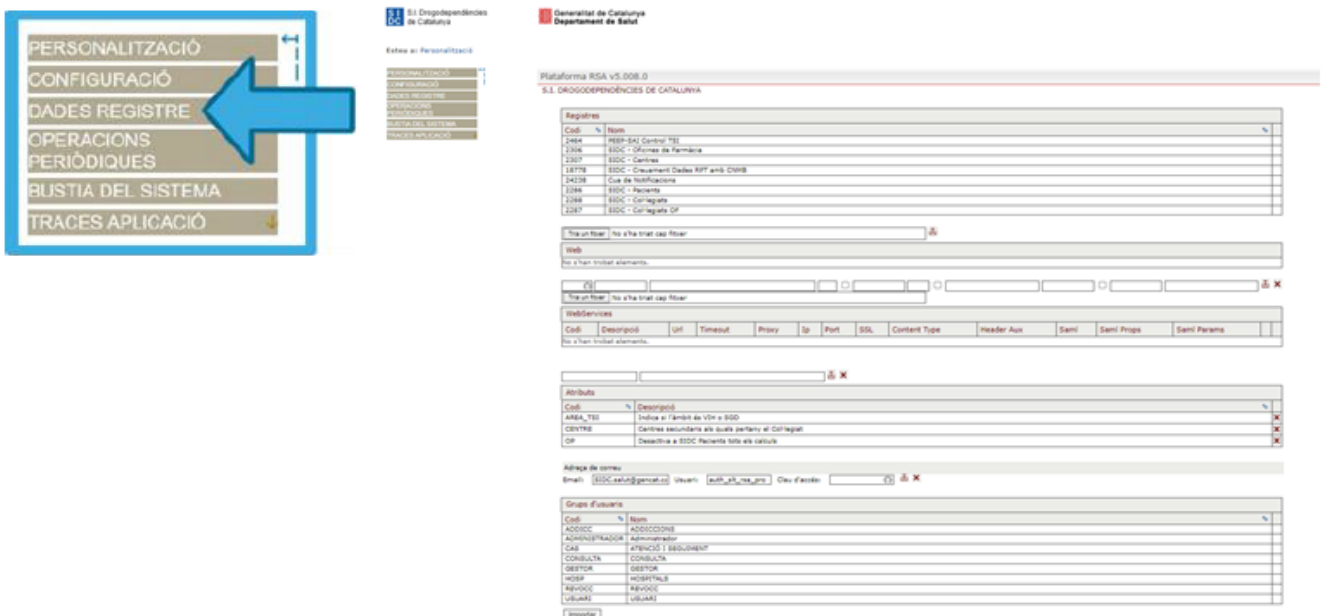

4. Cercar si el pacient existeix a la plataforma

Primer de tot s'ha de cercar a la plataforma si el pacient ja existeix. Si es disposa del CIP del pacient, s'introduirà en el camp CIP Pacient i després s'haurà de prémer Cercar.

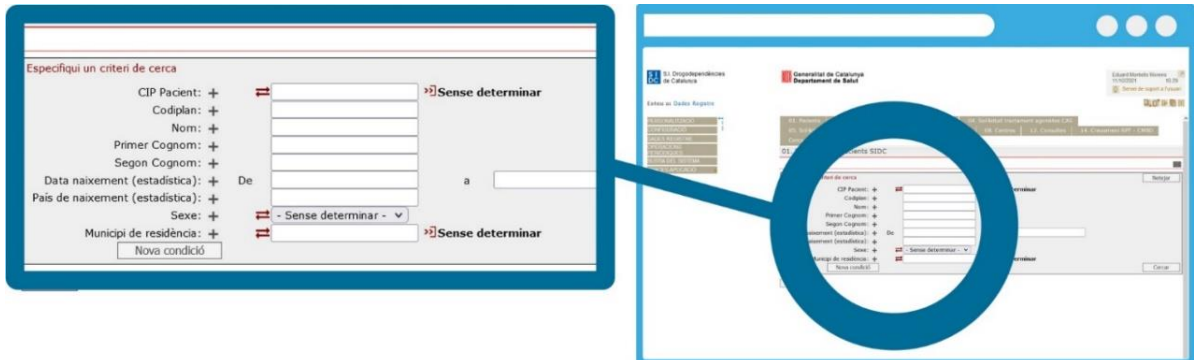

En cas que es desconegui el CIP del pacient s'ha de clicar l'opció de "Sense determinar" per fer una cerca més exhaustiva.

 Sense determinar

Es pot cercar el pacient cercant per les primeres dues lletres dels cognoms, gènere i data de naixement en els camps habilitats.

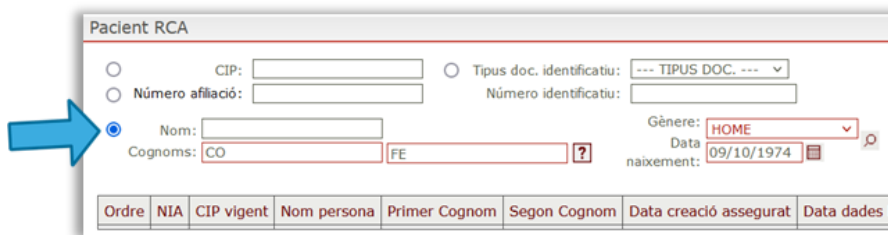

| Ordre | NIA | CIP vigent | Nom persona | Primer Cognom | Segon Cognom | Data creació assegurat | Data dades I |
|-------|-----|------------|-------------|---------------|--------------|------------------------|--------------|
|-------|-----|------------|-------------|---------------|--------------|------------------------|--------------|

5. Un cop hem cercat el pacient...

Un cop hem cercat el pacient, si ja existeix, es clicarà sobre el seu nom i s'obrirà un formulari amb les seves dades (continueu al punt 7).

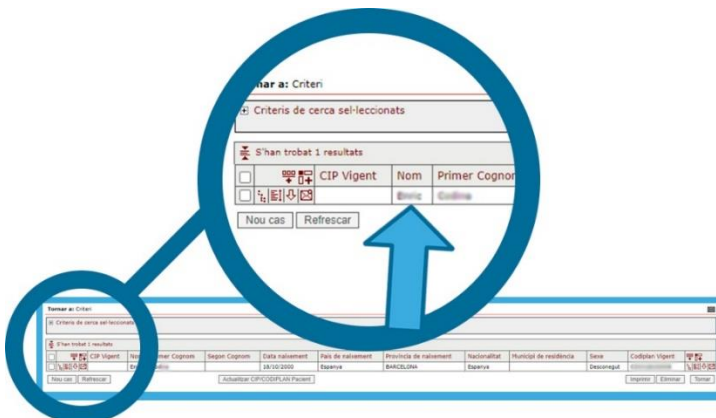

Si no existeix el pacient, caldrà crear-lo prement el botó Nou cas.

S'han trobat 9.825 resultats. Màxim permès 1.500

| <input type="checkbox"/> | CIP Vigent | Nom | Primer Cognom | Se |
|---------------------------|------------|-----|---------------|----|
| No s'han trobat elements. | | | | |

6. Introduir les dades del pacient

Cal introduir les dades personals del pacient i prémer el botó Desar. El camp País de naixement, per defecte, indica Espanya; cal verificar que sigui correcte. Per tal de poder desar les dades del pacient s'han d'omplir obligatòriament els camps ombrejats en blau.

Nova: Pacient

Tornar a: Criteri > Llistat

Dades Pacient

CIP Pacient: Sense determinar Codiplan: ?

Nom: Cognoms:

Data naixement:

País de naixement desconegut

País de naixement: Espanya

Província de naixement desconeguda

Província de naixement:

Nacionalitat: Sense determinar

Nacionalitat no informada

Sexe:

Municipi de residència: Sense determinar

1. Notificació Inici Tractament Drogues

| Centre | Núm. Història clínica | Data inici tractament |
|---------------------------|-----------------------|-----------------------|
| No s'han trobat elements. | | |

2. Notificació d'Addiccions Comportamentals

| Centre | Número d'història clínica | Data d'inici de tractament |
|---------------------------|---------------------------|----------------------------|
| No s'han trobat elements. | | |

3. Tractament Hepatitis C

| Centre | Num. Historial clínic | Data referència |
|---------------------------|-----------------------|-----------------|
| No s'han trobat elements. | | |

7. Iniciar tractament d'addicció comportamental

Per poder notificar un inici de tractament per addiccions comportamentals s'ha de clicar sobre el símbol "+" que hi ha a la part dreta del punt 2. Notificació d'Addiccions Comportamentals que hi ha sota de les dades personals del pacient.

2. Notificació d'Addiccions Comportamentals

| Centre | Número d'història clínica | Data d'inici de tractament |
|---------------------------|---------------------------|----------------------------|
| No s'han trobat elements. | | |

8. Omplir el formulari

Per emplenar el formulari d'addiccions comportamentals, caldrà omplir les diferents seccions tenint en compte que els camps assenyalats en blau són obligatoris.

| | |
|--|---|
| Dades sociodemogràfiques | |
| Centre: <input type="text" value="- Sense determinar -"/> | |
| Data d'inici de tractament: | <input type="text"/> |
| Data de derivació: | <input type="text"/> |
| Font de derivació: | <input type="text"/> |
| Número d'història clínica: | <input type="text"/> |
| Municipi de residència: | <input type="text" value="08140"/> NAVARCLES |
| Nombre de fills: | <input type="text"/> Desconegut: <input type="checkbox"/> |
| Nivell d'instrucció: | <input type="text" value="- Sense determinar -"/> |
| Situació laboral: | <input type="text" value="- Sense determinar -"/> |
| Influència principal en la motivació per a la demanda de tractament: | <input type="text" value="- Sense determinar -"/> |
| Convivència en els 30 dies anterior a l'inici del tractament: | <input type="text" value="- Sense determinar -"/> |
| Residència en els 30 dies previs a l'inici de tractament: | <input type="text" value="- Sense determinar -"/> |

| | |
|---|---|
| Addicció o problema comportamental principal | |
| Addicció o problema: <input type="text" value="- Sense determinar -"/> | |
| Tipus d'addicció comportamental: <input type="text" value="- Sense determinar -"/> | |
| Edat d'inici del comportament principal: | <input type="text"/> 99: Desconegut |
| Edat en la que el comportament principal va ser un addicció o problema: | <input type="text"/> 99: Desconegut |
| Està inscrit en el registre de prohibició d'accessos al JOE <input type="text" value="- Sense determinar -"/> | |
| Substàncies psicoactives associades a l'addicció principal | |
| Substància 1: | <input type="text"/> Sense determinar 9988: No n'hi ha més 9999: Desconegut |

| | |
|---|---|
| Altres addiccions secundàries (30 dies previs) | |
| Altra addicció: | <input type="text"/> Sense determinar 9988: No n'hi ha més 9999: Desconegut |

| | |
|--|---|
| Qüestions socials i de salut | |
| Factors de risc anteriors a l'addicció o problema comportamental principal | |
| Trastorn mental: | <input type="checkbox"/> |
| Trets de personalitat o vulnerabilitat psicològica: | <input type="checkbox"/> |
| Mancança de suport social: | <input type="checkbox"/> |
| Antecedents familiars amb addiccions o problemes comportamentals: | <input type="checkbox"/> |
| Manca de rutines/obligacions diàries: | <input type="checkbox"/> |
| Abús o dependència de substàncies: | <input type="checkbox"/> |
| Desconegut: | <input type="checkbox"/> |
| Problemes de salut física: | <input type="checkbox"/> |
| Tensió social i psicològica: | <input type="checkbox"/> |
| Esdeveniments vitals estressants: | <input type="checkbox"/> |
| Comportament normalitzat en l'entorn social: | <input type="checkbox"/> |
| Manca d'activitats d'oci saludable: | <input type="checkbox"/> |
| Dificultats econòmiques: | <input type="checkbox"/> |
| Altres: | <input type="checkbox"/> |
| Problemes de salut mental diagnosticats i diferents del trastorn pel qual inicie el tractament | |
| Problema de salut mental: | <input type="text" value="- Sense determinar -"/> |
| Conseqüències associades a l'addicció o problema comportamental principal (darrer any) | |
| Problemes en el treball o en els estudis: | <input type="checkbox"/> |
| Pèrdua de treball: | <input type="checkbox"/> |
| Pèrdua de relacions significatives (fora de l'àmbit familiar): | <input type="checkbox"/> |
| Problemes econòmics: | <input type="checkbox"/> |
| Manca de cura personal: | <input type="checkbox"/> |
| Desconegut: | <input type="checkbox"/> |
| Conflictes familiars: | <input type="checkbox"/> |
| Pèrdua de relacions familiars (divorcis, separacions, pèrdua de custòdia...): | <input type="checkbox"/> |
| Problemes de salut (cefalees, hipertensió arterial, malestar, nerviosisme, ansietat, insomni, etc.): | <input type="checkbox"/> |
| Problemes legals: | <input type="checkbox"/> |
| Altres: | <input type="checkbox"/> |

| | |
|---|--|
| Impacte econòmic de l'addicció principal | |
| L'addicció comporta una despesa de diners?: <input type="text" value="- Sense determinar -"/> | |

| | |
|--|--|
| Tractament previ per addicció principal | |
| Tractament previ per addicció o comportament problema: <input type="text" value="- Sense determinar -"/> | |

9. Dades sociodemogràfiques

El primer bloc que s'ha d'omplir fa referència a les dades sociodemogràfiques del pacient.

| Dades sociodemogràfiques | |
|--|---|
| Centre: | - Sense determinar - |
| Data d'inici de tractament: | <input type="text"/> |
| Data de derivació: | <input type="text"/> |
| Font de derivació: | <input type="text"/> |
| Número d'història clínica: | <input type="text"/> |
| Municipi de residència: | <input type="text"/> >> Sense determinar |
| Nombre de fills: | <input type="text"/> Desconegut: <input type="checkbox"/> |
| Nivell d'instrucció: | - Sense determinar - |
| Situació laboral: | - Sense determinar - |
| Influència principal en la motivació per a la demanda de tractament: | - Sense determinar - |
| Convivència en els 30 dies anterior a l'inici del tractament: | - Sense determinar - |
| Residència en els 30 dies previs a l'inici de tractament: | - Sense determinar - |

10. Addicció o problema comportamental

Seguidament s'han d'introduir les dades relacionades amb l'addicció o el problema comportamental principal del pacient. Segons l'addicció o el problema comportamental introduït en el camp "Tipus d'addicció comportamental", pot aparèixer un altre camp per especificar el tipus d'addicció o problema.

| Addicció o problema comportamental principal | |
|--|--|
| Adicció o problema: | - Sense determinar - |
| Tipus d'addicció comportamental: | - Sense determinar - |
| Edat d'inici del comportament principal: | <input type="text"/> 99: Desconegut |
| Edat en la que el comportament principal va ser un addicció o problema: | <input type="text"/> 99: Desconegut |
| Està inscrit en el registre de prohibició d'accés al joc | |
| | - Sense determinar - |
| Substàncies psicoactives associades a l'addicció principal | |
| Substància 1: | <input type="text"/> >> Sense determinar 9988: No n'hi ha més 9999: Desconegut |

11. Altres addiccions secundàries (30 dies previs)

En el següent apartat s'han d'introduir les dades relacionades amb altres addiccions secundàries (amb o sense substàncies) en els 30 dies previs a l'inici del tractament.

| Altres addiccions secundàries (30 dies previs) | |
|--|--|
| Altra addicció: | <input type="text"/> >> Sense determinar 9988: No n'hi ha més 9999: Desconegut |

12. Qüestions socials i de salut

En aquest bloc s'han d'introduir els factors de risc anteriors a l'addicció o al problema comportamental principal, a la presència de problemes de salut mental diagnosticats i diferents del trastorn pel qual s'inicia el tractament i les conseqüències associades a l'addicció o al problema comportamental principal en el darrer any. Tant en els "Factors de risc" com en les "Conseqüències associades" es pot seleccionar més d'una opció. En cas que no se'n coneguin, cal prémer el botó "Desconegut".

| | | | |
|---|--------------------------|--|--------------------------|
| Qüestions socials i de salut | | | |
| Factors de risc anteriors a l'addicció o problema comportamental principal | | | |
| Trastorn mental: | <input type="checkbox"/> | Problemes de salut física: | <input type="checkbox"/> |
| Trets de personalitat o vulnerabilitat psicològica: | <input type="checkbox"/> | Tensió social i psicològica: | <input type="checkbox"/> |
| Manca de suport social: | <input type="checkbox"/> | Esdeveniments vitals estressants: | <input type="checkbox"/> |
| Antecedents familiars amb addiccions o problemes comportamentals: | <input type="checkbox"/> | Comportament normalitzat en l'entorn social: | <input type="checkbox"/> |
| Manca de rutines/obligacions diàries: | <input type="checkbox"/> | Manca d'activitats d'oci saludable: | <input type="checkbox"/> |
| Abús o dependència de substàncies: | <input type="checkbox"/> | Dificultats econòmiques: | <input type="checkbox"/> |
| Desconegut: | <input type="checkbox"/> | Altres: | <input type="checkbox"/> |
| Problemes de salut mental diagnosticats i diferents del trastorn pel qual inicia el tractament | | | |
| Problema de salut mental: | - Sense determinar - ▾ | | |
| Conseqüències associades a l'addicció o problema comportamental principal (darrer any) | | | |
| Problemes en el treball o en els estudis: | <input type="checkbox"/> | Conflictes familiars: | <input type="checkbox"/> |
| Pèrdua de treball: | <input type="checkbox"/> | Pèrdua de relacions familiars (divorcis, separacions, pèrdua de custòdia...): | <input type="checkbox"/> |
| Pèrdua de relacions significatives (fora de l'àmbit familiar): | <input type="checkbox"/> | Problemes de salut (cefalees, hipertensió arterial, malestar, nerviosisme, ansietat, insomni, etc.): | <input type="checkbox"/> |
| Problemes econòmics: | <input type="checkbox"/> | Problemes legals: | <input type="checkbox"/> |
| Manca de cura personal: | <input type="checkbox"/> | Altres: | <input type="checkbox"/> |
| Desconegut: | <input type="checkbox"/> | | |

13. Impacte econòmic de l'addicció principal

Seguidament, s'ha d'indicar l'impacte de l'addicció o el problema comportamental principal, tant pel que fa a la despesa de diners com pel deute associat, si escau.

Impacte econòmic de l'addicció principal

L'addicció comporta una despesa de diners?:

Diners emprats en l'addicció comportamental principal (darrers 30 dies amb la conducta)

Despesa màxima en un sol dia: 99: Desconegut No contesta:

Despesa promig: 99: Desconegut No contesta:

Ha contret algun deute a causa de la conducta/problema principal?

Ha contret algun deute a causa de la conducta/problema principal?:

En cas que l'addicció impliqui una despesa de diners apareixeran camps per complementar aquesta informació.

Impacte econòmic de l'addicció principal

L'addicció comporta una despesa de diners?:

Diners emprats en l'addicció comportamental principal (darrers 30 dies amb la conducta)

Despesa màxima en un sol dia: 99: Desconegut No contesta:

Despesa promig: 99: Desconegut No contesta:

Ha contret algun deute a causa de la conducta/problema principal?

Ha contret algun deute a causa de la conducta/problema principal?:

Estimació del deute contret amb la conducta/problema principal

Deute a l'inici de tractament: 99: Desconegut No contesta:

Deute màxim contret: 99: Desconegut No contesta:

Persones/entitats amb les que s'ha contret el deute

Família: Amistats:

Entitats bancàries: Entitats financeres:

Altres:

No contesta: Desconegut:

14. Tractament previ per addicció principal

Finalment, s'ha d'indicar si el pacient havia realitzat un tractament previ per l'addicció o per un problema comportamental principal.

Tractament previ per addicció principal

Tractament previ per addicció o comportament problema:

15. Desar les dades

Per tal que les dades quedin enregistrades dins del SIDC cal prémer el botó “Desar”.

